



Sommaire

- 1 Prix
- 2 Indicateurs Economiques et Financiers
- 3 La Situation Economique Nationale au premier trimestre 2024
- 4 L'Indice des Prix à la Production Industrielle, Energétique et Minière du mois de Mai 2024

Repères statistiques

BULLETIN MENSUEL

PRIX

Indice des Prix à la Consommation (Base 100 : 2017)

Evolution par division de produits

L'indice des prix à la consommation a connu, au cours du mois de mai 2024, une baisse de 0,2% par rapport au mois précédent. Cette variation est le résultat de la baisse de 0,7% de l'indice des produits alimentaires et de la hausse de 0,4% de l'indice des produits non alimentaires. Comparé au même mois de

l'année précédente, l'indice des prix à la consommation a enregistré une hausse de 0,4% au cours du mois de mai 2024. Le taux d'accroissement de l'indice moyen des cinq premiers mois de 2024, par rapport à celui de la même période de 2023, s'établit à 0,9%.

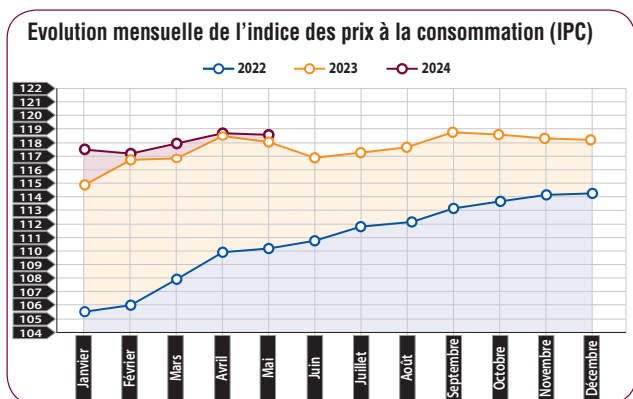

| DIVISIONS DE PRODUITS | INDICES MENSUELS | | | INDICES DES CINQ PREMIERS MOIS | | |
|--|------------------|--------------|-------------|--------------------------------|--------------|------------|
| | AVRIL 2024 | MAI 2024 | VAR. % | 2023 | 2024 | VAR. % |
| Produits alimentaires | 130,2 | 129,3 | -0,7 | 128,1 | 128,6 | 0,4 |
| Produits alimentaires et boissons non alcoolisées | 129,8 | 128,9 | -0,7 | 127,8 | 128,2 | 0,3 |
| Boissons alcoolisées et tabac | 139,9 | 140,0 | 0,1 | 136,7 | 139,9 | 2,3 |
| Produits non alimentaires | 111,2 | 111,6 | 0,4 | 109,8 | 111,1 | 1,2 |
| Articles d'habillements et chaussures | 116,1 | 116,1 | 0,0 | 113,0 | 115,7 | 2,4 |
| Logements, eau, électricité, et autres combustibles | 105,3 | 107,0 | 1,6 | 104,4 | 105,6 | 1,1 |
| Meubles, articles de ménages et entretien courant du foyer | 112,2 | 112,1 | -0,1 | 110,6 | 112,1 | 1,4 |
| Santé | 101,1 | 101,2 | 0,1 | 102,2 | 101,0 | -1,2 |
| Transport | 121,2 | 120,6 | -0,5 | 119,0 | 120,6 | 1,3 |
| Communication | 104,1 | 104,0 | -0,1 | 104,3 | 104,1 | -0,2 |
| Loisirs et culture | 105,8 | 105,7 | -0,1 | 106,0 | 105,5 | -0,5 |
| Enseignement | 119,1 | 119,1 | 0,0 | 116,7 | 119,1 | 2,1 |
| Restaurants et hôtels | 115,6 | 116,4 | 0,7 | 111,9 | 115,8 | 3,5 |
| Biens et services divers | 114,8 | 114,9 | 0,1 | 112,0 | 114,3 | 2,1 |
| Indice général | 118,7 | 118,5 | -0,2 | 117,0 | 118,0 | 0,9 |

Source : Haut-Commissariat au Plan.

Evolution de l'IPC par ville

| VILLES | INDICES MENSUELS | | | INDICES DES CINQ PREMIERS MOIS | | |
|-----------------|------------------|--------------|-------------|--------------------------------|--------------|------------|
| | AVRIL 2024 | MAI 2024 | VAR. % | 2023 | 2024 | VAR. % |
| Agadir | 117,6 | 117,8 | 0,2 | 115,1 | 116,6 | 1,3 |
| Casablanca | 117,4 | 117,3 | -0,1 | 116,0 | 116,9 | 0,8 |
| Fès | 120,9 | 120,0 | -0,7 | 118,4 | 120,0 | 1,4 |
| Kénitra | 119,6 | 118,7 | -0,8 | 118,2 | 118,5 | 0,3 |
| Marrakech | 120,5 | 120,9 | 0,3 | 118,7 | 120,0 | 1,1 |
| Oujda | 118,5 | 117,9 | -0,5 | 117,4 | 117,4 | 0,0 |
| Rabat | 117,0 | 117,1 | 0,1 | 114,7 | 116,4 | 1,5 |
| Tétouan | 119,2 | 119,0 | -0,2 | 116,5 | 118,2 | 1,5 |
| Meknès | 116,9 | 116,8 | -0,1 | 116,8 | 116,5 | -0,3 |
| Tanger | 118,8 | 118,6 | -0,2 | 117,0 | 117,7 | 0,6 |
| Laâyoune | 120,4 | 121,2 | 0,7 | 116,8 | 120,3 | 3,0 |
| Dakhla | 117,8 | 118,2 | 0,3 | 115,7 | 117,6 | 1,6 |
| Guelmim | 120,3 | 121,5 | 1,0 | 118,7 | 119,8 | 0,9 |
| Settat | 116,7 | 116,5 | -0,2 | 116,2 | 115,9 | -0,3 |
| Safi | 124,6 | 124,6 | 0,0 | 122,3 | 124,0 | 1,4 |
| Beni-Mellal | 122,0 | 122,2 | 0,2 | 122,5 | 121,8 | -0,6 |
| Al-hoceima | 125,3 | 124,0 | -1,0 | 122,4 | 123,2 | 0,7 |
| Errachidia | 120,4 | 120,3 | -0,1 | 119,6 | 119,6 | 0,0 |
| Ensemble | 118,7 | 118,5 | -0,2 | 117,0 | 118,0 | 0,9 |

Source : Haut-Commissariat au Plan.

Au cours du mois de mai de l'année 2024, les indices mensuels par ville ont connu, par rapport au mois précédent, les hausses les plus importantes à Al-hoceima avec 1,0%, à Kénitra avec 0,8%, à Fès avec 0,7%, à Oujda avec 0,5%, à Tétouan, Tanger et Settat avec 0,2% et à Casablanca, Meknès et Errachidia avec 0,1%. En revanche, des hausses ont été enregistrées à Guelmim avec 1,0%, à Laâyoune avec 0,7%, à Marrakech et Dakhla avec 0,3% et à Agadir et

Beni-Mellal avec 0,2%. Pour l'évolution interannuelle, l'IPC a enregistré au cours des cinq premiers mois de 2024 par rapport à la même période de 2023 les hausses les plus importantes à Laâyoune avec 3,0%, à Dakhla avec 1,6%, à Rabat et Tétouan avec 1,5%, à Fès et Safi avec 1,4%, à Agadir avec 1,3% et à Marrakech avec 1,1%. En revanche, des baisses ont été enregistrées à Meknès et Settat avec 0,3% et à Beni Mellal avec 0,6%.

Evolution des variations interannuelles de 2022 à 2024

| ANNEE | MAI/MAI (1) | LES CINQ PREMIERS MOIS (2) |
|-------|-------------|----------------------------|
| 2022 | 5,9 | 4,8 |
| 2023 | 7,1 | 8,4 |
| 2024 | 0,4 | 0,9 |

Source : Haut-Commissariat au Plan.

(1) Variation de l'indice du mois courant par rapport au même mois de l'année précédente.
 (2) Variation de l'indice moyen des cinq premiers mois par rapport à celui de la même période de l'année précédente.

INDICATEURS ECONOMIQUES ET FINANCIERS

Secteurs productifs

| | Situation de Janvier à Mai | | |
|--|----------------------------|-----------|-------|
| | 2023 ^R | 2024* | VAR.% |
| Pêche | | | |
| Produits commercialisés de la pêche côtière et artisanale | | | |
| Poids (en Tonne) | 422 218 | 392 692 | -7,0 |
| Valeur (en milliers de Dh) | 4 412 495 | 4 371 497 | -0,9 |

Source : Office National des Pêches.

| | Situation de Janvier à Mai | | |
|--|----------------------------|--------|-------|
| | 2023 ^R | 2024* | VAR.% |
| Energie | | | |
| Energie nette appelée d'électricité (GWh) | 17 188 | 17 754 | 3,3 |
| Mines | | | |
| Production des phosphates (milliers de tonnes) | 10 045 | 13 129 | 30,7 |
| Bâtiment et Travaux Publics | | | |
| Consommation du ciment (milliers de tonnes) | 5 153 | 5 530 | 7,3 |

Sources : ONEE, OCP, Ministère de l'Aménagement du Territoire National, de l'Urbanisme, de l'Habitat et de la Politique de la Ville

Echanges extérieurs

| (En millions de dirhams) | Situation de Janvier à Mai | | |
|----------------------------------|----------------------------|----------------|------------|
| | 2023* | 2024* | VAR.% |
| Commerce Extérieur | | | |
| Exportations | 260 319 | 271 781 | 4,4 |
| Biens (FAB) | 157 347 | 164 716 | 4,7 |
| Services | 102 972 | 107 065 | 4,0 |
| Importations | 312 300 | 325 421 | 4,2 |
| Biens (FAB) | 261 601 | 267 502 | 2,3 |
| Services | 50 699 | 57 919 | 14,2 |
| Solde commercial | -51 981 | -53 640 | |
| Taux de couverture (en %) | 83,4 | 83,5 | |
| Recettes M.R.E. | 45 282 | 46 380 | 2,4 |

FAB : Franco à Board

MRE : Marocains Résidant à l'Etranger

Source : Office des Changes.

Tourisme

| | Situation de Janvier à Mai | | |
|---|----------------------------|---------------|------------|
| | 2023 ^R | 2024* | VAR.% |
| Nuitées globales dans les établissements classés (en milliers) | 9 641 | 10 438 | 8,3 |
| dont : nuitées du tourisme international (en milliers) | 6 802 | 7 673 | 12,8 |

Source : Ministère du Tourisme, de l'Artisanat et de l'Economie Sociale et Solidaire.

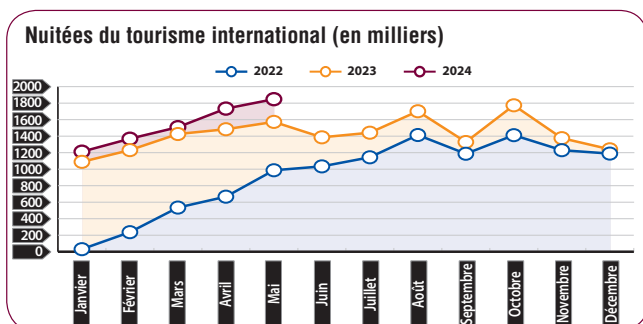

Finances publiques

| (En millions de dirhams) | Situation de Janvier à Mai | | |
|---------------------------------------|----------------------------|----------------|-------------|
| | 2023 ^R | 2024* | VAR.% |
| Recettes ordinaires | 136 415 | 151 147 | 10,8 |
| Dépenses ordinaires | 126 015 | 127 686 | 1,3 |
| Dettes publiques | 12 473 | 12 375 | -0,8 |
| Investissement | 38 163 | 36 146 | -5,3 |
| Solde Net des Comptes Spéciaux | 2 356 | -5 443 | |
| Solde du Budget Général | -25 406 | -18 127 | |

Source : Ministère de l'Economie et des Finances.

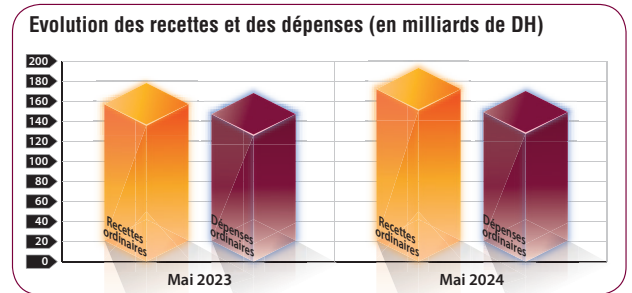

Monnaie

| (En millions de dirhams) | Situation de Janvier à Mai | | |
|--|----------------------------|------------------|-------------|
| | 2023 ^R | 2024* | VAR.% |
| Agrégat de monnaie M3 | 1 705 844 | 1 779 594 | 4,3 |
| Agrégats de placements liquides | 749 564 | 913 271 | 21,8 |
| Créances sur l'économie | 1 270 159 | 1 322 759 | 4,1 |
| Créances nettes des ID sur l'AC | 328 770 | 336 237 | 2,3 |
| Créances nettes des ID sur les non résidents | 333 704 | 379 693 | 13,8 |
| Ressources à caractère non monétaire | 277 487 | 294 184 | 6,0 |
| Contrepartie des dépôts auprès du Trésor | 83 354 | 83 354 | 0,0 |
| Autres postes nets | - 32 656 | - 48 265 | -47,8 |
| Total des contreparties⁽¹⁾ | 1 705 844 | 1 779 594 | 4,3 |

(1) : Total des contreparties = Créances nettes des ID sur les non résidents + Créances nettes des ID sur l'AC + Créances sur l'économie - Ressources à caractère non monétaire + Contrepartie des dépôts auprès du trésor + Autres postes nets.

Source : Bank Al-Maghrib.

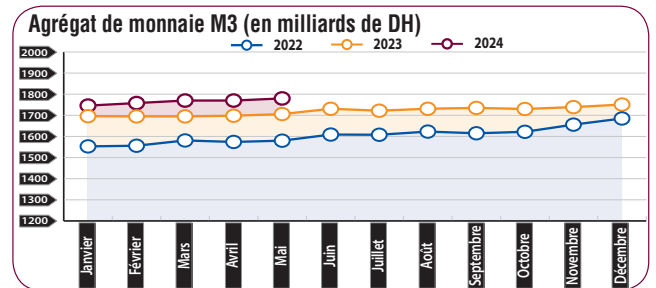

Marché de capitaux

| | Situation au mois de Mai | | |
|--|--------------------------|------------|-------|
| | 2023 | 2024 | VAR.% |
| Bourse | | | |
| Volume des transactions (en millions de DH) | 3 401,60 | 12 474,62 | 266,7 |
| Capitalisation boursière (en millions de DH) | 572 026,41 | 692 716,58 | 21,1 |
| Indice MASI | 11 049,08 | 13 310,4 | 20,5 |
| Indice MASI 20 | 893,16 | 1 072,92 | 20,1 |

| O.P.C.V.M. | 5 AVRIL 2024 | | 3 MAI 2024 | | VAR.% |
|---------------------------------|--------------|------------|------------|------------|-------|
| | | | | | |
| Nombre | | 582 | | 582 | 0,0 |
| Actifs nets (en millions de DH) | | 580 279,67 | | 585 127,32 | 0,8 |

OPCVM : Organisme de Placement Collectif en Valeurs Mobilières

Sources : Bourse de Casablanca et Autorité Marocaine du Marché des Capitaux.

* : Données provisoires

R : Données rectifiées

SITUATION ECONOMIQUE NATIONALE

au premier trimestre 2024

L'arrêté des comptes nationaux du premier trimestre 2024 fait ressortir un ralentissement de la croissance de l'économie nationale se situant à 2,5% au lieu de 3,9% durant le même trimestre de l'année précédente. Les activités non agricoles ont affiché une augmentation de 3,2% et celles du secteur agricole une baisse de 5%. Tirée par la demande intérieure, cette croissance a été réalisée dans un contexte d'une inflation maîtrisée et d'une amélioration de la capacité de financement de l'économie nationale.

Ralentissement de la croissance économique

La valeur ajoutée du secteur primaire en volume, corrigée des variations saisonnières, s'est contractée de 4,3% au premier trimestre 2024, après avoir enregistré un accroissement de 1,7% le même trimestre de l'année précédente. Cette baisse a résulté du fort repli de la valeur ajoutée de l'agriculture de 5% au lieu d'une hausse de 2,1% et de la hausse de celle de la pêche de 10% au lieu d'une baisse de 4,8%.

De son côté, la valeur ajoutée du secteur secondaire a réalisé une hausse de 3,6% au lieu d'une baisse de 0,4% la même période de l'année passée. Ceci a été le résultat du ralentissement des activités de l'industrie manufacturière à 2,1% au lieu d'une hausse de 3% et de la hausse des valeurs ajoutées :

- de l'industrie d'extraction de 17,7% au lieu d'une baisse de 12,1% ;
- de l'électricité, gaz, eau, assainissement et déchets de 3% au lieu d'une baisse de 3% ;
- du bâtiment et travaux publics de 2,5% au lieu d'une baisse de 3%.

Par ailleurs, la valeur ajoutée du secteur tertiaire, a enregistré un ralentissement de son taux d'accroissement passant de 6% la même période de l'année précédente à 3% au premier trimestre 2024. Elle a été marquée par le ralentissement des activités de :

- Services financiers et assurances à 3,9% au lieu de 7,3% ;
- Recherche et développement et les services rendus aux entreprises à 3,6% au lieu de 4,3% ;
- Transport et de l'entreposage à 3,4% au lieu de 8,7% ;
- Services de l'éducation, de la santé et action sociale à 2,9% au lieu de 4,2% ;
- Services immobiliers à 2,1% au lieu de 2,7% ;
- Hébergement et restauration à 1,9% au lieu de 5,8% ;
- Information et communication à 1,3% au lieu de 3,1% ;

et de la hausse de celles :

- des services rendus par l'administration publique générale et sécurité sociale de 3,4% au lieu de 3,1% ;
- du commerce et réparation de véhicules de 2,7% au lieu de 1,4%.

Au total, la valeur ajoutée des activités non agricoles a connu un ralentissement de son taux d'accroissement passant de 3,9 le même trimestre de l'année passée à 3,2%. Dans ces conditions, et compte tenu de la hausse de 5,5% du volume des impôts nets des subventions sur les produits, le Produit Intérieur Brut (PIB) en volume a enregistré une croissance de 2,5% au premier trimestre de l'année 2024 au lieu de 3,9% une année auparavant.

Maîtrise d'inflation

Aux prix courants, le PIB a connu une hausse de 3,8%, dégageant une hausse du niveau général des prix de 1,3%.

Nette amélioration de la demande intérieure

La demande intérieure a augmenté de 3,6% au premier trimestre 2024 au lieu de 0,3% le même trimestre de l'année précédente, avec une contribution à la croissance économique de 3,7 points au lieu de 0,3 point une année auparavant.

C'est ainsi que les dépenses de consommation finale des ménages ont connu une hausse de 3% au lieu de 0,9%, avec une contribution à la croissance de 1,9 points au lieu de 0,6 point. La consommation finale des administrations publiques, de son côté, a affiché un ralentissement de son taux d'accroissement passant de 4,5% la même période de l'année précédente à 3,9% au premier trimestre 2024 avec une contribution à la croissance de 0,7 point au lieu de 0,9 point.

Par ailleurs, le taux d'accroissement de l'investissement brut (FBCF, variation des stocks et acquisition nette d'objets de valeurs) a connu une hausse de 4,6% au lieu d'une baisse de 5% au premier trimestre 2023, contribuant ainsi positivement à la croissance de 1 point au lieu d'une contribution négative de 1,2 point.

Une contribution négative des échanges extérieurs

Au niveau des échanges extérieurs de biens et services en volume, aussi bien les exportations que les importations ont enregistré des fortes hausses durant le premier trimestre 2024. C'est ainsi que les importations de biens et services ont affiché une hausse de 9,5% au lieu de 7,8%, avec une contribution négative à la croissance de 4,1 points au lieu d'une contribution négative de 3,7 points, durant la même période de l'année passée. De leur côté, les exportations ont augmenté de 7,3% au lieu de 18,6%, avec une contribution à la croissance de 3 points au lieu de 7,4 points une année auparavant. Dans ce cadre, les échanges extérieurs de biens et services ont dégagé une contribution négative à la croissance, se situant à 1,1 point au lieu d'une contribution positive de 3,6 points durant le premier trimestre 2023.

Amélioration de la capacité de financement de l'économie nationale

Avec une augmentation, aux prix courants, de 3,8% du PIB au lieu de 11,6% au premier trimestre de l'année passée et la baisse de 6,4% des revenus nets reçus du reste du monde, la croissance du revenu national brut disponible a connu un net ralentissement passant de 12% la même période de l'année passée à 3,1% au premier trimestre 2024.

Compte tenu de l'accroissement de 4,5% de la consommation finale nationale en valeur au lieu de 8,9% enregistré une année auparavant, l'épargne nationale s'est située à 24,3% du PIB au lieu de 25,6%.

L'investissement brut (FBCF, variation des stocks et acquisition nette d'objets de valeurs) a représenté 23,7% du PIB au lieu de 25,5% durant le même trimestre de l'année précédente. Ce qui dégage une capacité de financement de 0,6% du PIB au premier trimestre 2024 au lieu de 0,1% du PIB la même période de l'année précédente.

Valeurs ajoutées (cvs) aux prix de l'année précédente chaînés base 2014 (en millions de DH)

| | 1 ^{er} trimestre 2023 | 1 ^{er} trimestre 2024 | Glissement annuel en% |
|---|--------------------------------|--------------------------------|-----------------------|
| Secteur Agricole | 28 483 | 27 058 | -5,0 |
| Secteur non agricole | 245 598 | 253 455 | 3,2 |
| Pêche | 1 247 | 1 371 | 10,0 |
| Industrie d'extraction | 5 102 | 6 004 | 17,7 |
| Industries de transformation | 43 659 | 44 591 | 2,1 |
| Distribution d'électricité et de gaz- distribution d'eau, réseau d'assainissement, traitement des déchets | 8 242 | 8 489 | 3,0 |
| Construction | 15 194 | 15 574 | 2,5 |
| Commerce de gros et de détail ; réparation de véhicules automobiles et de motocycles | 30 684 | 31 512 | 2,7 |
| Transports et entreposage | 7 948 | 8 218 | 3,4 |
| Activités d'hébergement et de restauration | 10 836 | 11 042 | 1,9 |
| Information et communication | 9 753 | 9 880 | 1,3 |
| Activités financières et assurances | 15 803 | 16 420 | 3,9 |
| Activités immobilières | 20 852 | 21 282 | 2,1 |
| Recherches et développement et services rendus aux entreprises | 15 289 | 15 840 | 3,6 |
| Administration publique et défense ; sécurité sociale obligatoire | 33 098 | 34 224 | 3,4 |
| Education, santé humaine et activités d'action sociale | 24 153 | 24 853 | 2,9 |
| Autres services | 4 916 | 5 201 | 5,8 |
| Impôts sur les produits nets des subventions | 31 416 | 33 145 | 5,5 |
| Produit intérieur brut en volume | 305 645 | 313 356 | 2,5 |
| PIB hors agriculture | 277 018 | 286 601 | 3,5 |
| Produit intérieur brut en valeur | 356 574 | 370 083 | 3,8 |

Principaux emplois du PIB en volume (aux prix de l'année précédente chaînés base 2014) (en millions de DH)

| | 1 ^{er} trimestre 2023 | 1 ^{er} trimestre 2024 | Glissement annuel en% |
|-----------------------------------|--------------------------------|--------------------------------|-----------------------|
| Dépenses de consommation finale | | | |
| - des ménages | 183 914 | 189 431 | 3,0 |
| - des Administrations publiques | 62 581 | 65 037 | 3,9 |
| - des ISBL | 2 720 | 3 037 | 11,7 |
| Formation brute de capital | 68 642 | 71 786 | 4,6 |
| Exportations de biens et services | 115 935 | 124 395 | 7,3 |
| Importations de biens et services | 131 241 | 143 694 | 9,5 |

Revenu national brut disponible et épargne nationale brute (aux prix courants) (en millions de DH)

| | 1 ^{er} trimestre 2023 | 1 ^{er} trimestre 2024 | Glissement annuel en% |
|---------------------------------|--------------------------------|--------------------------------|-----------------------|
| Revenu national brut disponible | 383 751 | 395 527 | 3,1 |
| Epargne nationale brute | 91 151 | 89 852 | -1,4 |
| Formation brute de capital | 90 818 | 87 686 | -3,4 |

N.B. Tous les comptes nationaux trimestriels sont corrigés des variations saisonnières.
Source : Haut-Commissariat au Plan.

L'INDICE DES PRIX A LA PRODUCTION INDUSTRIELLE, ENERGETIQUE ET MINIERE DU MOIS DE MAI 2024

L'indice des prix à la production du secteur des «Industries manufacturières hors raffinage de pétrole» a enregistré une hausse de 0,1% au cours du mois de mai 2024 par rapport au mois d'avril 2024. Cette hausse est la résultante de:

- La hausse des prix de 1,9% de la «Métallurgie», de 1,5% de la «Fabrication de boissons» et de 0,3% de l'«Industrie d'habillement»;
- La baisse des prix de 0,1% de l'«Industrie chimique» et de 0,4% de la «Fabrication des produits en caoutchouc et en plastique».

Par ailleurs, les indices des prix à la production des «Industries extractives», de la «Production et distribution d'électricité» et de la «Production et distribution d'eau» ont connu une stagnation au cours du mois de mai 2024.

INDICES DES PRIX A LA PRODUCTION PAR SECTION ET BRANCHE (BASE 100 : 2018)

| CODE | SECTIONS ET BRANCHES | AVRIL 2024 | MAI 2024 | VAR % |
|----------|--|---------------|---------------|------------|
| B | Industries extractives | 100,3* | 100,3* | 0,0 |
| 06 | Extraction d'hydrocarbures | 100,0* | 100,0* | 0,0 |
| 07 | Extraction de minerais métalliques | 100,0* | 100,0* | 0,0 |
| 08 | Autres industries extractives | 100,4* | 100,4* | 0,0 |
| C | Industries manufacturières hors raffinage de pétrole | 117,4 | 117,5 | 0,1 |
| 10 | Industries alimentaires | 125,2 | 125,2 | 0,0 |
| 11 | Fabrication de boissons | 110,5 | 112,2 | 1,5 |
| 12 | Fabrication de produits à base de tabac | 118,2 | 118,2 | 0,0 |
| 13 | Fabrication de textiles | 115,8 | 115,8 | 0,0 |
| 14 | Industrie d'habillement | 116,9 | 117,2 | 0,3 |
| 15 | Industrie du cuir et de la chaussure (à l'exception de l'habillement en cuir) | 106,6 | 106,6 | 0,0 |
| 16 | Travail du bois et fabrication d'articles en bois et en liège, à l'exception des meubles ; fabrication d'articles en vannerie et sparterie | 118,2 | 118,2 | 0,0 |
| 17 | Industrie du papier et du carton | 109,1 | 109,1 | 0,0 |
| 18 | Imprimerie et reproduction d'enregistrements | 100,4 | 100,4 | 0,0 |
| 20 | Industrie chimique | 133,4 | 133,2 | -0,1 |
| 21 | Industrie pharmaceutique | 99,1 | 99,1 | 0,0 |
| 22 | Fabrication de produits en caoutchouc et en plastique | 95,9 | 95,5 | -0,4 |
| 23 | Fabrication d'autres produits minéraux non métalliques | 110,3 | 109,7 | -0,5 |
| 24 | Métallurgie | 116,0 | 118,2 | 1,9 |
| 25 | Fabrication de produits métalliques, à l'exclusion des machines et des équipements | 104,0 | 104,0 | 0,0 |
| 26 | Fabrication de produits informatiques, électroniques et optiques | 102,7 | 102,7 | 0,0 |
| 27 | Fabrication d'équipements électriques | 115,4 | 115,4 | 0,0 |
| 28 | Fabrication de machines et équipements n.c.a. | 102,3 | 102,3 | 0,0 |
| 29 | Industrie automobile | 107,3 | 107,3 | 0,0 |
| 30 | Fabrication d'autres matériels de transport | 100,0 | 100,0 | 0,0 |
| 31 | Fabrication de meubles | 105,8 | 105,8 | 0,0 |
| 32 | Autres industries manufacturières | 134,0 | 134,0 | 0,0 |
| D | Production et distribution d'électricité | 100,0 | 100,0 | 0,0 |
| 35 | Production et distribution d'électricité | 100,0 | 100,0 | 0,0 |
| E | Production et distribution d'eau | 100,0 | 100,0 | 0,0 |
| 36 | Production et distribution d'eau | 100,0 | 100,0 | 0,0 |

* Indices provisoires

Source : Haut-Commissariat au Plan.

Dépôt légal 96/159 - ISSN : 1113-738X

HAUT-COMMISSARIAT AU PLAN



Ilot 31-3, Secteur 16, Hay Riad - Rabat - Maroc - BP : 178 - 10 001
Tél. : (+212) 5 37 57 69 04 - Fax : (+212) 5 37 57 69 02
Site Web : www.hcp.ma

Ce bulletin est réalisé avec la collaboration de la Banque Marocaine du Commerce Extérieur