



المملكة المغربية
الوزير الأول
وزارة الشؤون الاقتصادية
والاجتماعية

مديرية التخطيط
مصلحة التوثيق

النشرة الإحصائية السنوية للمغرب 1992

مديرية الإحصاء

1



- مقدمة -

إن الدراسات والأبحاث الإحصائية المنجزة بمختلف الميادين الاقتصادية والاجتماعية ستمكن وزارة الشؤون الاقتصادية والاجتماعية من وضع جهاز احصائي موحد وملائم مع الظروف والبنيات الاقتصادية والاجتماعية للبلد ، وذلك طبقا للمناهج والتعاريف الإحصائية المعمول بها على الصعيد الوطني والدولي .

فكلما شمل هذا الجهاز الإحصائي مجالات متعددة وعم العمل الإحصائي كافة القطاعات في بنيتها وديناميتها وتطورها ، صار من الممكن تجميع واستخلاص قدر أكبر من المعطيات والمؤشرات الإحصائية الضرورية التي تتيح لرجال التخطيط وصانعي القرارات وسائر المستعملين رؤية واضحة وفهما صائبا للأوضاع والهياكل الاقتصادية والاجتماعية بثوابتها ومتغيراتها ، ومن تم تتبع مسيرة مختلف المخططات والمنجزات التنموية .

بالنسبة للنشرة السابقة ، لم يطرأ أي تعديل ملموس في تصميم الجداول والبيانات الإحصائية التي يتضمنها هذا العدد ، فقد انحصرت الأعمال في إضافة المعلومات المتوفرة والمتعلقة بسنة 1991 .

كما تمت مراجعة تصميم الجداول الإحصائية ، وفي أغلب الفصول أجريت عملية اختزال في عدد الجداول وذلك عن طريق إدماج المعطيات ضمن جداول أو بيانات أكثر ملاءمة مع طبيعة المعلومات ، سواء من حيث دلالتها أو ما يتعلق بترتيب وتصنيف الخانات الإحصائية ، وخاصة منها تلك التي تبرز الأنشطة الرئيسية والاجمالية .

يسعد مديرية الاحصاء أن تتقدم بأطيب الشكر والامتنان إلى كافة المسؤولين في الادارات والمؤسسات حيث تم تهييء وتجميع معطيات هذه النشرة ، وإن مساهمتهم الدائمة تعتبر دون شك أكبر كفالة لضمان جودة هذه الوثيقة وتعميم فائدتها ، خاصة على مستوى تطابق ومصداقية المعطيات الأساسية واللازمة لوضع مخططات التنمية المتوازنة .

كما يسر مديرية الاحصاء أن تتوصل بكل الملاحظات والاقتراحات الانتقادية أو الإيجابية التي من شأنها أن تساهم في تحسين وإثراء النشرات القادمة مضمونا وشكلا .

تطور المعطيات الاحصائية الرئيسية

المملكة المغربية

المساحة : 710.850 كلم²

العاصمة الادارية : الرباط

اللغة الرسمية : العربية

اللهجة : البربرية

الوحدة النقدية : الدرهم = 0,6375 فرنك فرنسي أو 0,1232 دولار أمريكي (في 31 / 12 / 91)

1991	1982	1971	الوحدة	السكان
25.020	20.354	15.358	بالآلاف	مجموع السكان القاطنين
49,2	42,6	35,1	%	المقيمون بالوسط الحضري
39,2	42,1	45,8	%	السكان البالغين أقل من 15 سنة
54,1	51,5	47,0	%	السكان البالغين من 15 إلى 60 سنة
6,7	6,4	7,2	%	السكان البالغين 60 سنة فأكثر

1991	1986	1981	المجاميع الاقتصادية
240.757	154.725	79.034	الناتج الداخلي الاجمالي بالأسعار الجارية مليون درهم
113.460	94.350	72.042	الناتج الداخلي الاجمالي بالأسعار الثابتة 1980 »
53.792	32.991	20.512	التكوين الاجمالي لرأس المال الثابت بالأسعار الجارية »

1991	1986	1981	الفلاحة
45.516	25.589	11.422	الانتاج الداخلي الاجمالي مليون درهم
8.944	8.062	7.896	المساحة القابلة للزراعة ألف هكتار
7.242	6.625	5.397	المساحة المزروعة »
5.491	5.166	4.382	مساحة الحبوب »
86.572	78.052	21.218	منتجات الحبوب ألف طن
4.485	4.680	667	منتجات القطاني »
40.851	34.436	27.475	منتجات الزراعات الصناعية »
1.075	682	265	منتجات الحبوب الزيتية »
3.438	2.851	3.248	الأبقار بالآلاف
16.262	14.545	15.675	الأغنام »
4.980	5.276	5.462	الماعز »
591	594	390	منتجات الصيد البحري (الساحلي + أعالي البحار). ألف طن

1991	1986	1981	
			الطاقة والمعادن والصناعة
63.070	32.959	20.398	الانتاج الداخلي الاجمالي مليون درهم
118,2	(1) 113,5	(1) 135	الرقم القياسي لانتاج الطاقة 100=1987
88,1	(2) 115,7	(1) 97	الرقم القياسي لانتاج المعادن
122,9	(2) 117,5	(1) 107	الرقم القياسي لانتاج الصناعة التحويلية
321,3	256,0	169,6	الرقم القياسي للاثمان عند الانتاج يوليوز (75)
457,5	415,2	281,4	الرقم القياسي للاثمان عند انتاج الطاقة يونيو (76)
220,9	170,9	155,2	الرقم القياسي للاثمان عند انتاج المعادن
339,3	266,1	161,4	الرقم القياسي للاثمان عند انتاج الصناعة التحويلية 100
6.612	5.327	4.675	استهلاك الطاقة الأولية ألف طن.م.ب
5.057	4.192	3.897	منها المواد النفطية
17.900	24.028	20.150	انتاج الفوسفات ألف طن
99	196	73	انتاج الحديد
103	105	168	انتاج الرصاص
59	40	110	انتاج المنغيز الكيماوي
39	55	23	انتاج النحاس
51	32	15	انتاج الزنك

البناء والأشغال العمومية			
12.201	7.415	5.364	الانتاج الداخلي الاجمالي مليون درهم
5.777	3.709	3.605	انتاج الاسمنت
25.935	27.327	19.613	عدد رخص البناء المسلمة بالعدد
8.822	5.451	3.283	القيمة المتوقعة للبنيات المرخصة مليون درهم
52.314	51.911	41.037	المساكن المتوقعة تشييدها بالعدد

النقل والمواصلات			
14.859	6.694	3.429	الانتاج الداخلي الاجمالي مليون درهم
...	3.626	3.205	نقل المسافرين بالآلاف
1.076	903	932	جوي
12.042	11.603	6.128	بحري (طنجة والدار البيضاء)
...	32.932	31.380	سكك حديدية ألف طن
25.969	28.534	26.760	نقل البضائع ألف طن
14.303	13.363	10.325	بحري
51.667	28.539	25.195	سكك حديدية بالعدد
38.811	20.372	17.568	بري (المكتب الوطني للنقل)
			السيارات المسجلة بالعدد
			منها السيارات السياحية

(1) سنة الأساس 1978

(2) سنة الأساس 1982

1991	1986	1981		
1.022.100	794.174	670.794	بالعدد	السيارات المتنقلة (في 31 دجنبر)
707.148	527.437	445.000	»	منها السيارات السياحية
59.452	59.198	58.607	بالكلم	شبكة الطرق (في فاتح يناير)
10.907	10.890	10.259	»	منها الطرق الرئيسية
3.653	...	616	مليون درهم	مداخل البريد والهاتف
1.917	897	482	»	رصيد صندوق التوفير الوطني (31 دجنبر)
4.071	6.508	2.240	»	رصيد مركز الشيكات البريدية (31 دجنبر)

السياحة

3.190	2.128	1.567	بالآلاف	السياح الوافدون
2.211	131	75	»	منهم دول عربية
291	393	348	»	فرنسيون
193	286	166	»	اسبانيون
108	156	128	»	ألمانيون
58	166	150	»	ابريطانيون
7.788	9.777	7.590	»	الليالي السياحية المسجلة بالفنادق المصنفة
533	436	376	بالعدد	الفنادق المتوفرة (المصنفة)
92.937	69.514	56.160	»	الأميرة المتوفرة بها

التجارة الخارجية

37.283	22.103	12.003	مليون درهم	الصادرات (فوب)
59.720	34.608	22.455	»	الواردات (كاف)
23.249	12.867	5.902	»	منها المجموعة الأوروبية : الصادرات
33.304	18.344	9.131	»	الواردات
10.412	6.526	3.040	»	صادرات المواد الغذائية
3.016	3.748	3.826	»	صادرات القومسقاط
6.580	4.587	5.624	»	واردات النفط الخام
1.314	1.486	2.044	»	واردات القمح
16.236	8.248	3.860	»	واردات مواد التجهيز
6.806	+ 742	- 447	»	رصيد ميزان الأداءات
- 3.640	- 1.962	- 9.636	»	رصيد الحساب الجاري

النقد والمالية

134.063	68.848	35.596	مليون درهم	الموجودات النقدية وشبه النقدية
69.411	34.529	17.883	»	النقدو الكتابية
61.757	31.526	15.062	»	منها بنوك الأيداع
27.873	4.343	1.093	»	الموجودات الخارجية

1991	1986	1981		
51.367	35.392	20.399	مليون درهم	الديون على الخزينة
59.235	29.760	14.839	»	القروض المقدمة للاقتصاد
46.451	35.497	25.989	»	نفقات الميزانية
34.776	22.015	15.927	»	ميزانية التسيير
11.675	13.482	10.062	»	ميزانية التجهيز (الاستثمار)
15.039	7.780	4.329	»	الدين العمومي
57.562	32.029	25.769	»	مداخيل الميزانية
13.408	6.817	3.953	»	الضرائب المباشرة
17.945	10.358	5.770	»	الضرائب غير المباشرة
11.487	4.630	4.209	»	الرسوم الجمركية

التشغيل والأجور والأسعار

49,7	48,0	47,3	%	نسبة التشغيل (البالغون 15 سنة فأكثر)
17,3	»	نسبة البطالة (البالغون 15 سنة فأكثر)
				الحد الأدنى للأجور بالصناعة والتجارة والمهن
(91/11) 6,00	(83/9/1) 3,93	(5/1) 2,36	درهم / ساعة	الحررة
(91/11) 31,08	(83/9/1) 20,32	(5/1) 12,2	درهم / اليوم	الحد الأدنى للأجور بقطاع الفلاحة
				الرقم القياسي للأثمان بالجملة في القطاع
300,4	244,0	149,6	100=1977	الصناعي
				الرقم القياسي للأثمان بالجملة في القطاع
288,9	241,8	151,9	100=1977	الفلاحي
455,3	363,7	235,2	أساس 100	الرقم القياسي العام لتكاليف المعيشة
470,0	391,3	248,5	في	الرقم القياسي لمواد التغذية
366,8	281,3	206,8	ماي /72	الرقم القياسي لمواد اللباس
380,9	297,1	204,6	أبريل 73	الرقم القياسي لكلفة السكن
352,6	269,5	172,8	»	الرقم القياسي لمواد الصيانة والوقاية والعلاج
538,2	397,7	250,6	»	الرقم القياسي لكلفة النقل والترفيه

الصحة

6.120	3.945	2.214	بالعدد	الأطباء المزاولون
3.088	2.081	1.153	»	بالقطاع العمومي
26.505	25.179	24.341	»	الأميرة المتوفرة بالمؤسسات الصحية العمومية ..
625	525	464	بالآلاف	المرضى الجدد المقبولون بالمؤسسات الصحية ..

1991 1986 1981

التعليم (إحصائيات بداية الموسم الدراسي)

1991	1986	1981		
652,3	710	584	بالآلاف	المسجلون بالكليات القرآنية
136	29	20	»	المسجلون بالتعليم الأولي العصري
2.485	2.149	2.241	»	المسجلون بالطور الأول من التعليم الأساسي (العمومي) ...
1.123,7	1.202	823	»	المسجلون بالطور الثاني من التعليم الأساسي والثانوي (العمومي) ..
226	171	140	»	المسجلون بالتعليم العالي
83,6	54,1	262	»	منهم تكوين علمي
91,3	80	61	»	أساتذة الطور الأول من التعليم الأساسي (العمومي) ...
73,4	60	39	»	أساتذة الطور الثاني من التعليم الأساسي والثانوي (العمومي)
6.636	4.884	2.901	بالعدد	أساتذة التعليم الجامعي

الفصل الأول

المساحة والسكان



المساحة والسكان

بموقعه بالزاوية الشمالية الغربية للقارة الافريقية ما بين الخطين العرضيين 36 و 21 درجة ، يتميز المغرب بواجهتين شاطئيتين تمتدان على نحو 3.446 كلم ، يحدهما شمالا البحر الأبيض المتوسط بساحل يبلغ طوله 512 كلم يمتد من السعيدية إلى رأس سبارطيل ، وغربا المحيط الأطلسي من رأس سبارطيل إلى لكويرة على مسافة 2.934 كلم ، ويجاور المملكة المغربية شرقا جمهورية الجزائر و جنوبا جمهورية موريطانيا .

تبلغ مساحة التراب الوطني 710.850 كلم² ، تغطي المناطق الجبلية منها نسبة لا بأس بها أهمها جبال الأطلس المتوسط والأطلس الكبير التي يتراوح ارتفاعها ما بين 2.000 و 4.000 متر . وتبلغ أعلى قمة جبلية بالأطلس الكبير 4.165 م (جبل توبقال) .

وينقسم المغرب إلى سبع مناطق اقتصادية هي :

منطقة الجنوب	: 12 إقليم	منطقة الوسط الشمالي	: 5 أقاليم و 3 عمالات
منطقة تانسيف	: 5 أقاليم و 3 عمالات	منطقة الشرق	: 3 أقاليم
منطقة الوسط	: 6 أقاليم و 7 عمالات	منطقة الوسط الجنوبي	: 4 أقاليم و 3 عمالات
منطقة الشمال الغربي	: 7 أقاليم و 3 عمالات		

هذه المناطق الجهوية السبعة تنقسم بدورها إلى 42 إقليمًا و 18 عمالة .

السكان :

أهم المميزات الديموغرافية للسكان بالمغرب (البنية حسب السن ، الجنس وتوزيع السكان حسب مكان الإقامة والعمالات ...) يتم استخلاصها من خلال الاسقاطات التي يقوم بها مركز الدراسات والبحوث الديموغرافية .

لقد شرع هذا القسم بمديرية الاحصاء ، ابتداء من الثمانينات ، في انجاز سلسلة من الاسقاطات أدرجت منها ضمن هذه النشرة تلك التي تم نشرها سنتي 1986 و 1992 . ويتم اعداد إسقاطات جديدة كلما توفرت معلومات ديموغرافية جديدة .

وهكذا ، بعد أن تم نشر جداول الوفيات لسنة 1980 ، قام مركز الدراسات والبحوث الديموغرافية بتبنيء السلسلة الأولى من الاسقاطات لتطور السكان على المدى المتوسط شملت الفترة الممتدة ما بين 1982 و 2005 .

أما السلسلة الثانية من الاسقاطات (1987 - 2067) فقد تم اعدادها مؤخرا وذلك باتخاذ نتائج البحث الوطني الديموغرافي المستمر 1986 - 1988 كقاعدة جديدة لهذه الاسقاطات .

ورغم أن نتائج هذا البحث تتطابق والاتجاه الذي عرفته التغيرات الديموغرافية المتمثلة في الاسقاطات القديمة فقد سجلت بعض الفوارق فيما يخص وتيرة تطورها .

الاسقاطات الجديدة هي التي تم نشرها في هذا الفصل . وبما أن معطيات ما قبل 1991 قد تم اسقاطها تراجعيا فتجدد الإشارة إلى أن هذه المعطيات قد عرفت تغيرات عما كانت عليه في النشرات السابقة . أما معطيات الاحصاء العام للسكان والسكنى ، فقد تم كذلك اسقاطها تراجعيا من 3 شتنبر 1982 (التاريخ الذي أجريت فيه عملية الاحصاء) إلى فاتح يوليوز من نفس السنة (التاريخ المرجع لكل الاسقاطات) .

بالاضافة إلى ذلك ، فقد مكن البحث الوطني الديموغرافي المستمر 1986 - 1988 من تحيين ، وتكميل وضبط بشكل معمق المعطيات المتعلقة بتطور السكان . وتتضمن هذه النشرة بعض أهم المؤشرات الديموغرافية المدروسة في هذا البحث (معدل المواليد والوفيات ، توقع الحياة عند الولادة ، معدل الخصوبة الاجمالي) .

الأنهار الرئيسية

الطول بالكلم	المصب	المنبع	الأنهار
100	المحيط الأطلسي : العرائش	الريف	اللکوس
500	المحيط الأطلسي : القنيطرة (مهديّة)	الأطلس المتوسط : وادي كيكو ، وادي فاس ، الريف : وادي ورغة ، وادي اللين	سبو
250	المحيط الأطلسي : الرباط وسلا	ما سيف الرئيسي	أبو رقرق
450	البحر الأبيض المتوسط : السعيدية	الأطلس المتوسط : وادي ملوية الأطلس الكبير : وادي أنسكرير الريف : وادي مسون	ملوية
1200	قرب طانطان	الأطلس الكبير	درعة
600	المحيط الأطلسي : أزموور	الأطلس المتوسط : وادي ساروة وادي درنة الأطلس الكبير : وادي العبيد وادي تاساوت	أم الربيع
270	قرب آسفي	الأطلس الكبير	تانسيفت
270	في الصحراء	الأطلس الكبير	زينز

السلاسل الجبلية والقمم الرئيسية

الارتفاعات الأوجية	الاتجاه	سلاسل الجبال
جبل تدرغين 2465 م	← الشرق الشمالي	جبال الريف
جبل بوناصر 3326 م	← الشمال الشرقي	الأطلس المتوسط
جبل بويلان 3190 م		
جبل توفقال 4165 م	← الشمال الشرقي	الأطلس الكبير
جبل امكون 4071 م		
جبل العياشي 3747 م		
جبل اكليم 2531 م	← الشمال الشرقي	الأطلس الصغير
		الجنوب الغربي

المساحة والسكان

1 - 1 التنظيم الإداري للمغرب

سنة 1992

المجموع	عدد الجماعات القروية	الحضرية	عدد الدوائر	الأقاليم والعمالات
326	282	44	32	الجنوب
44	35	9	2	أكادير
7	5	2	2	أسا - الزاك
4	3	1	1	بوجدور
6	5	1	1	السمارة
20	18	2	2	كلميم
10	7	3	2	العيون
62	55	7	4	ورزازات
13	11	2	4	وادي الذهب
7	5	2	2	طان طان
89	82	7	4	نارودانت
20	16	4	3	طامالا
44	40	4	5	تيزيت
252	227	25	20	قانسيفت
66	61	5	4	قلعة السراغنة
57	52	5	2	الصويرة
9	7	2	1	مراكش المنارة
1	—	1	—	مراكش المدينة
8	6	2	1	سيدي يوسف بن علي
35	33	2	4	ششارة
39	38	1	4	الحوز
37	30	7	4	أسفي
288	231	57	25	الوسط
44	42	2	4	أزبلال
38	31	7	5	بني ملال
18	16	2	2	ابن سليمان
8	3	5	1	عين الشق - المحي الحسني
4	—	4	—	عين السبع - الحسني المحمدي
6	1	5	—	ابن امسيك - سيدي عثمان
4	—	4	—	الدار البيضاء - أنما
5	—	5	—	الفداء درب السلطان
7	3	4	1	سيدي البروصي - زناتة
1	—	1	—	المحمدية
52	47	5	5	الحديدية
31	26	5	3	غريمكة
70	62	8	4	سطات
231	189	42	25	الشمال الغربي
34	33	1	4	شفشاون
33	27	6	4	القيظرة
37	34	3	4	الحصينات
19	17	2	2	العرائن
5	—	5	—	الزباط
7	2	5	1	سلا
9	5	4	2	الصخيرات - تمارة
40	34	6	4	سيدي قاسم
16	12	4	2	طنجة
31	25	6	2	تطوان
195	166	29	21	الوسط الشمالي
35	31	4	3	الحسيمة
20	17	3	3	بونان
4	1	3	—	فاس الحديدية - دار الدبيغ
11	9	2	2	زواغة - مولاي يعقوب
4	3	1	—	فاس المدينة
23	18	5	3	صفرو
49	44	5	4	تاوانات
49	43	6	6	نازة
116	91	25	10	الشرقي
12	10	2	2	بيكك
46	41	5	4	الناضور
58	40	18	4	وجدة
136	111	25	17	الوسط الجنوبي
47	39	8	7	الرشيدية
10	8	2	1	بقرن
38	35	3	3	خنيفرة
15	11	4	2	مكاس المتزه
10	6	4	1	الاصمالية عميلة
16	12	4	3	الحاجب
1.544	1.297	247	150	المجموع

المصدر : وزارة الداخلية

المساحة والسكان

1 - 2 المساحة والسكان والكثافة السكانية بالأقاليم والعمالات

سنة 1991

كثافة السكان في الكلم ²	المجموع	السكان (بالآلاف) (1)	الحضريون	المساحة بالكلم ² (2)	
7,5	2.965	2.014	951	394.970	الجنوب
132,3	782	362	420	5.910	أكادير
0,1	10	4	6	100.120	بوجدور
0,4	24	2	22	61.760	السمارة
5,7	164	94	70	28.750	كلميم
3,5	137	17	120	39.360	العيون
15,4	638	556	82	41.550	ورزازات
0,5	26	3	23	50.880	وادي الذهب
3,2	55	6	49	17.295	طان طان
39,4	649	561	88	16.460	تارودانت
4,1	106	103	3	25.925	طاطا
53,7	374	306	68	6.960	تيزنيت
89,4	3.436	2.210	1.226	38.445	تانسيفت
66,9	674	546	128	10.070	قلعة السراغنة
67,2	426	357	69	6.335	المصويرة
101,7	1.501	857	644	14.755	مراكش
114,6	835	450	385	7.285	أسفي
167,9	2.966	2.657	4.309	41.500	الوسط
41,4	416	354	62	10.050	أزيلال
128,2	907	475	432	7.075	بني ملال
72,8	201	152	49	2.760	ابن سليمان
	434	84	350		عين الشق - الحمي الحسني
	569	—	569		عين السبع - الحمي المحمدي
1.988,9	944	65	879	1.615	ابن مسيك - سيدي عثمان
	1.054	7	1.047		الدار البيضاء - أنفا
	211	66	145		الخمدية - زناتة
152,0	912	680	232	6.000	الجماديدة
126,1	536	200	336	4.250	خريكة
80,2	782	574	208	9.750	سطات
173,7	5.202	2.198	3.004	29.955	الشمال الغربي
82,5	359	317	42	4.350	شفشاون
189,5	899	475	424	4.745	القنيطرة
56,1	466	292	174	8.305	الخميسات
	674	—	674		الرباط
1.163,9	623	110	513	1.275	سلا
	187	80	107		الصخيرات - تمارة
146,1	593	417	176	4.060	سيدي قاسم
462,8	553	143	410	1.195	طنجة
140,7	848	364	484	6.025	تطوان
					العمرائش
64,3	2.828	1.784	1.044	43.950	شمال الشمال
102,8	365	261	104	3.550	الحسيمة
10,7	154	133	21	14.395	بولمان
186,5	1.007	288	719	5.400	فاس
106,7	596	556	40	5.585	تاونات
47,0	706	546	160	15.020	تازة
22,2	1.837	919	918	82.820	الشرق
1,9	107	63	44	55.990	فيكيك
126,4	775	547	228	6.130	الناضور
46,1	955	309	646	20.700	وجدة
22,5	1.786	940	846	79.210	الوسط الجنوبي
8,3	495	385	110	59.585	الرشيدية
34,7	115	60	55	3.310	يفرن
35,3	435	238	197	12.320	خنيفرة
185,5	741	257	484	3.995	مكناس
35,2	25.020	12.722	12.298	710.850	المجموع

(1) استقالات فاتح يوليوز 1991 (انظر المقدمة)

(2) المصدر: وزارة الفلاحة والاصلاح الزراعي

المصدر: مديرية الاحصاء

المساحة والسكان

1 - 3 تطور عدد السكان بالمغرب (1)

بالآلاف

كثافة السكان ⁽²⁾ في الكلم مربع	السكان ⁽²⁾				
	المجموع	القرويون	الحضريون		
25,4	11.637	8.242	3.395	1960
33,5	15.358	9.969	5.389	1971
34,3	15.754	10.130	5.624	1972
35,2	16.160	10.290	5.870	1973
36,1	16.577	10.450	6.127	1974
37,1	17.006	10.610	6.396	1975
38,0	17.446	10.768	6.678	1976
39,0	17.899	10.926	6.973	1977
40,0	18.364	11.082	7.280	1978
41,1	18.841	11.235	7.606	1979
42,1	19.332	11.387	7.945	1980
43,2	19.836	11.537	8.299	1981
28,6	20.354	11.683	8.671	1982
29,3	20.837	11.817	9.020	1983
30,0	21.331	11.948	9.383	1984
30,7	21.838	12.077	9.761	1985
31,4	22.354	12.201	10.153	1986
32,2	22.884	12.322	10.562	1987
32,9	23.407	12.418	10.989	1988
33,7	23.951	12.525	11.426	1989
34,4	24.487	12.627	11.860	1990
35,2	25.020	12.722	12.298	1991

(1) ينسمل الأقاليم الصحراوية منذ سنة 1982

(2) إسقاطات فاتح يوليوز من كل سنة

المصدر : مديرية الإحصاء

المساحة والسكان

بالآلاف

1 - 4 السكان المغاربة حسب فئات السن والجنس (1)

1991	1990	1989	1988	1987	
3.305	3.303	3.310	3.322	3.338	4 - 0
1.672	1.664	1.665	1.671	1.681	الذكور
1.633	1.639	1.645	1.651	1.657	الاناث
3.314	3.326	3.317	3.292	3.253	9 - 5
1.684	1.700	1.700	1.689	1.669	الذكور
1.630	1.626	1.617	1.603	1.584	الاناث
3.181	3.118	3.047	2.971	2.893	14 - 10
1.631	1.595	1.554	1.507	1.456	الذكور
1.550	1.523	1.493	1.464	1.437	الاناث
5.178	5.025	4.876	4.730	4.590	24 - 15
2.517	2.422	2.332	2.247	2.169	الذكور
2.661	2.603	2.544	2.483	2.421	الاناث
3.725	3.599	3.470	3.340	3.206	34 - 25
1.763	1.710	1.656	1.601	1.544	الذكور
1.962	1.889	1.814	1.739	1.662	الاناث
2.288	2.161	2.047	1.945	1.867	44 - 35
1.107	1.040	978	921	876	الذكور
1.181	1.121	1.069	1.024	991	الاناث
1.627	1.626	1.626	1.620	1.608	54 - 45
730	731	733	735	733	الذكور
897	895	893	885	875	الاناث
1.249	1.210	1.174	1.138	1.110	64 - 55
582	566	551	537	528	الذكور
667	644	623	601	582	الاناث
1.153	1.119	1.084	1.049	1.019	65 فأكثر
578	567	554	540	527	الذكور
575	552	530	509	492	الاناث
25.020	24.487	23.951	23.407	22.884	المجموع
12.264	11.995	11.723	11.448	11.183	الذكور
12.756	12.492	12.228	11.959	11.701	الاناث

(1) يتعلق الأمر بإستقالات فتح بوليوز من كل سنة .

المصدر : مديرية الاحصاء

المساحة السكان

بالآلاف

1-5 تطور السكان المغاربة حسب المناطق الاقتصادية والوسط (1)

1991	1990	1989	1988	1987	
2.965	2.902	2.838	2.775	2.714	الجنوب
951	906	864	822	780	الحضري
2.014	1.996	1.974	1.953	1.934	القروي
3.436	3.384	3.327	3.271	3.216	تانسيفت
1.226	1.181	1.132	1.087	1.044	الحضري
2.210	2.203	2.195	2.184	2.172	القروي
6.966	6.802	6.634	6.467	6.303	الوسط
4.309	4.168	4.022	3.878	3.737	الحضري
2.657	2.634	2.612	2.589	2.566	القروي
5.202	5.068	4.943	4.812	4.685	الشمال الغربي
3.004	2.892	2.792	2.683	2.576	الحضري
2.198	2.176	2.151	2.129	2.109	القروي
2.828	2.780	2.731	2.681	2.634	الوسط الشمالي
1.044	1.009	973	938	902	الحضري
1.784	1.771	1.758	1.743	1.732	القروي
1.837	1.795	1.752	1.709	1.669	الشرق
918	886	851	817	785	الحضري
919	909	901	892	884	القروي
1.786	1.756	1.726	1.692	1.663	الوسط الجنوبي
846	818	792	764	738	الحضري
940	938	934	928	925	القروي
25.020	24.487	23.951	23.407	22.884	المجموع
12.298	11.860	11.426	10.989	10.562	الحضري
12.722	12.627	12.525	12.418	13.322	القروي

(1) إسقاطات فاتح يوليو من كل سنة (مركز الأبحاث والدراسات الديموغرافية)

المصدر : مديرية الإحصاء

المساحة والسكان

1 - 6 توزيع السكان (15 سنة فأكثر) حسب الحالة الزوجية والجنس

بالنسبة %

الأحصاء العام للسكان والسكنى 82	البحث الوطني الديموغرافي المستمر 86 - 88		
	المجموع	الاناث	الذكور
33,2	34,3	28,2	41,1
57,6	56,7	56,7	56,7
6,5	6,4	11,4	1,0
2,7	2,6	3,7	1,2
100,0	100,0	100,0	100,0

1 - 7 توزيع السكان الاناث حسب السن والحالة الزوجية

بالنسبة %

المجموع	مطلقات	الحالة الزوجية		عازبات	الأحصاء العام للسكان والسكنى 82
		أرامل	متزوجات		
100,0	1,5	0,1	16,9	81,5	19 - 15 سنة
100,0	4,3	0,5	54,7	40,5	24 - 20 سنة
100,0	5,2	1,2	76,6	17,0	29 - 25 سنة
100,0	4,8	2,5	86,3	6,4	34 - 30 سنة
100,0	4,1	4,9	88,9	2,1	39 - 35 سنة
100,0	4,2	9,7	85,1	1,0	44 - 40 سنة
100,0	3,5	14,4	81,3	0,8	49 - 45 سنة
البحث الوطني الديموغرافي المستمر 87					
100,0	1,0	0,0	15,6	83,4	19 - 15 سنة
100,0	3,7	0,3	46,7	49,3	24 - 20 سنة
100,0	5,2	0,9	69,7	24,2	29 - 25 سنة
100,0	5,3	2,2	82,4	10,1	34 - 30 سنة
100,0	4,9	4,1	87,4	3,6	39 - 35 سنة
100,0	4,7	9,0	84,9	1,4	44 - 40 سنة
100,0	3,2	14,0	82,0	0,8	49 - 45 سنة

(1) النسبة المرتفعة للأرامل تعود إلى أن عدد كبير من النساء المطلقات يفضلن تصريحاً بأنهن أرامل المصدر : مديرية الإحصاء

المساحة والسكان

1 - 8 تكافؤ النساء الغير العازبات حسب فئات الأعمار والوسط
الوحدة : متوسط عدد الأطفال

فئات الأعمار	معدل التكافؤ ⁽¹⁾		البحث الوطني الديموغرافي المستمر 87	
	الوسط الحضري	الوسط القروي	الاحصاء العام للسكان والسكن 82	المجموع
19 - 15 سنة	0,45	0,45	0,65	0,45
20 - 24 سنة	1,34	1,70	1,71	1,57
25 - 29 سنة	2,27	3,14	3,06	2,76
30 - 34 سنة	3,43	4,79	4,55	4,15
35 - 39 سنة	4,66	6,16	5,92	5,45
40 - 44 سنة	5,65	7,10	6,56	6,45
45 - 49 سنة	6,65	7,59	6,92	7,17
المجموع	3,70	4,41	4,23	4,11

1 - 9 معدل الخصوبة الاجمالي حسب الوسط
الوحدة : متوسط عدد الأطفال

الوسط الحضري	معدل الخصوبة الاجمالي ⁽²⁾	
	الوسط القروي	المجموع
1975 - 79 (ب . و . خ . ت . ع) (3)	4,38	5,91
1981 - 82 (أ . ع . س . س) (3)	4,29	5,52
1981 - 83 (ب . و . س . ص) (3)	3,68	5,24
1984 - 87 (ب . و . س . ص) (3)	3,19	4,58
1987 (ب . و . د . م .) (3)	2,85	4,46

(1) نعي بمعدل التكافؤ معدل عدد الأطفال الأحياء للمرأة . كما بين هذا الحد بل كذلك التحذرات التي تهدف كل هة من الأعمار .
(2) معدل الخصوبة الاجمالي : هو معدل عدد الأطفال الذين ولدوا أحياء من امرأة أثناء حياتها نوعا من سنوات انجبتها خاضعة لمعدلات الخصوبة حسب السن لسنة ما .
(3) - ب . و . خ . ت . ع . : البحث الوطني حول الخصوبة والتنظيم العائلي
- أ . ع . س . س . : الاحصاء العام للسكان والسكنى
- ب . و . س . ص . : البحث الوطني للسكان والصحة
- ب . و . د . م . : البحث الوطني الديموغرافي المستمر

المساحة والسكان

1 - 10 تطور المعدل الخام للوفيات والزيادة الطبيعية حسب الوسط

بالنسبة ٥٠%

معدل الزيادة الطبيعية	المعدل الخام الوفيات	المواليد
27,6	12,64	40,2 82 - 1971
... الحضري
... القروي
25,3	9,0	34,3 87 - 1982
21,3	6,1	27,4 الحضري
28,2	11,2	39,4 القروي
23,4	8,2	31,6 82 - 1987
17,3	5,4	22,8 الحضري
28,7	10,6	39,3 القروي
22,8	8,0	30,8 89 - 1988
17,2	5,3	22,5 الحضري
27,8	10,4	38,2 القروي
22,2	7,7	29,9 90 - 1989
17,0	5,2	22,2 الحضري
26,9	10,1	37,0 القروي
21,5	7,5	29,0 91 - 1990
16,8	5,0	21,8 الحضري
26,0	9,8	35,8 القروي

المساحة والسكان

1-11 المعدل الخام للمواليد والوفيات ومعدل الزيادة الطبيعية حسب المناطق والوسط

سنة 1987
بالنسبة %

معدل الزيادة الطبيعية	المعدل الخام	
	الوفيات	المواليد
23,4	10,4	33,8
23,5	8,7	32,2
23,6	6,2	29,8
22,0	6,9	28,9
29,2	8,0	37,2
22,3	6,5	28,8
25,4	7,1	32,5
18,1	4,7	22,8
28,3	9,4	37,7
24,0	7,4	31,4

المساحة والسكان

1-12 نسبة وفيات الرضع حسب المناطق والوسط والجنس .

الوحدة : بالنسبة %

الجنس	الوسط			
	الاناث	الذكور	القروي	الحضري
المجموع	112,4	114,2	38,5	130,3
الجنوب	112,8	114,2	38,5	130,3
تانسيفت	88,8	89,1	49,5	99,0
الوسط	49,3	51,4	24,8	66,3
الشمال الغربي	86,2	97,5	59,0	101,9
الوسط الشمالي	84,2	91,3	73,2	87,1
الشرق	56,7	61,4	56,1	57,4
الوسط الجنوبي	51,5	63,0	52,9	50,1

ملاحظة : نسبة وفيات الرضع هو الاحتمال للرضع أن يتوفى بين الولادة وستة واحدة تماما من عمره .

المصدر : مديرية الاحصاء (البحث الوطني الديموغرافي) المصنم 86 - 88

المساحة والسكان

1 - 13 نسبة وفيات الرضع والأطفال وتوقع الحياة عند الولادة حسب المؤشر الإجمالي للمستوى الترفيهي والوسط والجنس

الوحدة : aq_x بالنسبة %
 e_0 بعدد السنوات

الذكور والإناث	مجموع المغرب			الحضري		القروي		مستوى ضعيف	مستوى متوسط
	مستوى مرتفع	مستوى متوسط	مستوى ضعيف	مستوى مرتفع	مستوى متوسط	مستوى مرتفع	مستوى متوسط		
190	39,2	54,4	89,5	34,5	46,8	59,3	78,7	68,0	93,3
491	7,3	15,1	41,1	8,2	9,9	16,9	...	25,4	44,3
590	46,1	68,7	126,8	42,3	56,2	75,2	78,7	91,7	133,4
e_0	72,0	68,7	62,1	72,5	69,1	67,6	67,2	68,1	61,3
الذكور									
190	42,0	71,0	91,2	38,0	59,1	64,2	68,1	91,6	94,6
490	10,6	12,7	40,9	11,7	8,1	26,0	...	22,2	43,3
590	52,1	82,7	128,9	49,3	66,9	88,5	68,1	111,7	133,8
e_0	70,7	66,3	61,1	70,9	67,1	65,4	71,9	64,9	60,5
الإناث									
190	37,1	33,4	88,4	32,1	31,4	54,2	92,6	38,0	92,5
491	3,9	17,5	41,1	4,5	12,0	7,3	...	28,5	45,2
590	40,9	50,3	125,9	36,5	43,0	61,1	92,6	65,4	133,5
e_0	73,4	71,7	62,8	74,2	72,4	72,6	64,0	73,0	63,0

ملاحظة : النسبة aq_x هو الاحتمال لشخص سـه x سنوات تماما ان يتوفى قبل عيد ميلاده $a + x$ سنوات .
 (491) و (190) مما عل التوالى نسبتي الوفاة للرضع والأطفال .
 e_0 هو توقع الحياة عند الولادة ، يعنى العمر المتوسط الذى يمكن للشخص أن يعيشه عند ولادته في ظروف الوفاة للسدة المدروسة .

المصدر : مديرية الاحصاء (البحث الوطنى الديموغرافى السنـر 1987)

هرم الأعمار 1991

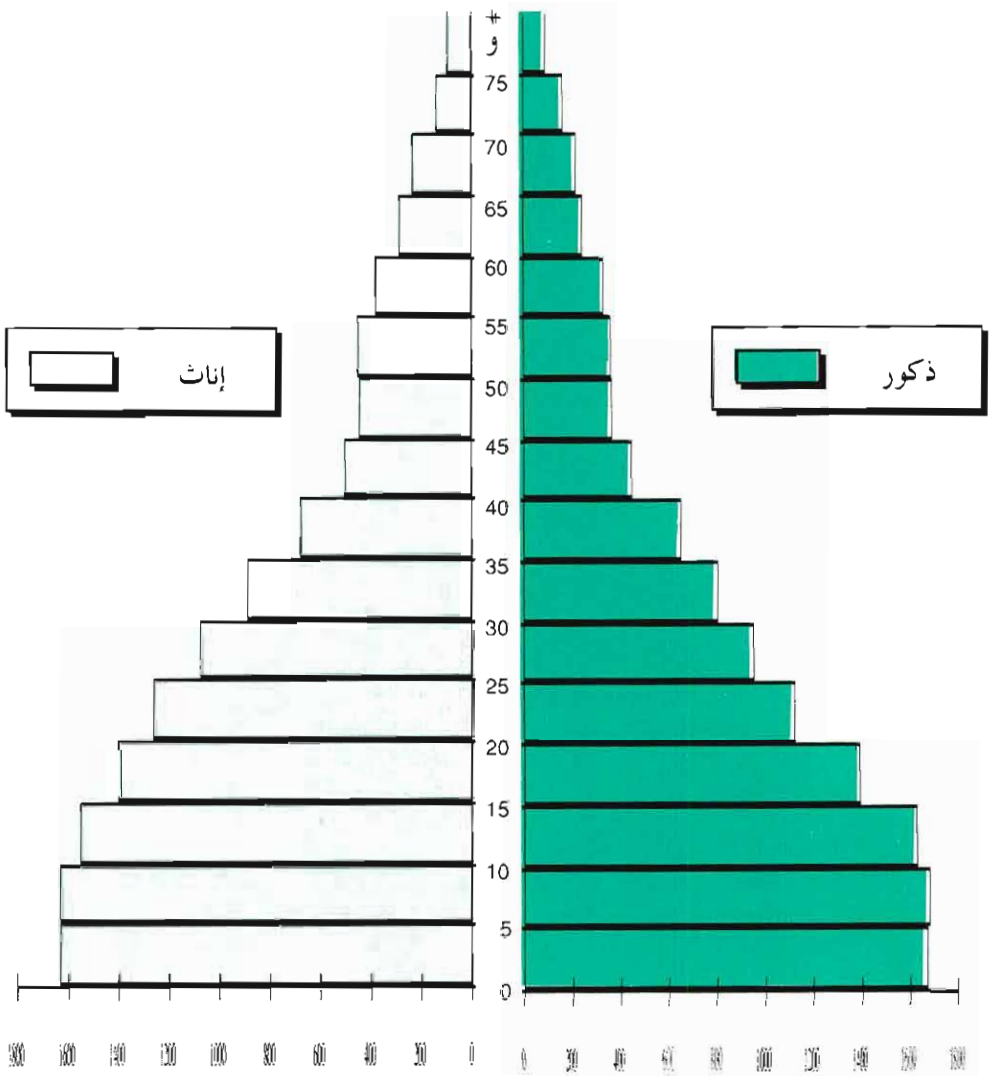

بالآلاف



الفصل الثاني

المناخ



المناخ

يقع المغرب في منطقة مجاورة لخط الاستواء حيث يخضع لمناخ معتدل ، جو حار في الصيف وطقس متميز برطوبة وبرودة معتدلة في فصل الشتاء .

والمعطيات المتعلقة بأحوال الطقس والمسجلة بمختلف محطات الارصاد الجوية المقامة في كافة أنحاء المغرب يتم تجميعها من طرف مديرية الارصاد الجوية بالدار البيضاء .

مقاييس درجات الحرارة

تقاس درجاتها بواسطة ميزان الحرارة الذي تم وضعه بكل محطة على ارتفاع مترين فوق سطح الأرض .

- الحرارة الدنيا المطلقة هي أدنى درجات الحرارة الدنيا المسجلة يوميا (الحرارة الدنيا اليومية هي أدنى درجة لوحظت ما بين الساعة السادسة مساءا والسادسة من مساء يوم الامس) .

- الحرارة القصوى المطلقة هي أعلى درجات الحرارة العليا المسجلة يوميا (الحرارة العليا اليومية هي أعلى درجة لوحظت خلال نفس الفترة المشار إليها سابقا) .

- الحرارة المتوسطة هي المعدل البسيط بين الدرجات الدنيا والعليا الملاحظة يوميا .

مقاييس الأمطار

تقاس كمية الأمطار ما بين السادسة صباحا والسادسة من صباح اليوم الموالي وذلك بواسطة ميزان الأمطار الذي يوجد بنقطة معينة على ارتفاع 5، 1 متر فوق سطح الأرض ، ويعادل ارتفاع ملمتر واحد بهذا الميزان حوالي كمية لتر واحد في المتر المربع . ويعتبر اليوم ممطرا إذا كانت كمية الأمطار المتهاطلة خلاله لا تقل عن 1، 0 ملمتر .

الاشعاع الشمسي

تقاس مدة الاشعاع الشمسي يوميا بواسطة «الهيليوغراف» ، ويتطابق التوقيت القانوني المعمول به في المغرب مع توقيت خط «غرينيتش» .

2 - 1 الوضع الجغرافي لمحطات الأرصاد الجوية

الطول والعرض بالدرجات الثوية
الارتفاع بالمتر

المحطات	الطول الغربي	العرض الشمالي	الارتفاع
أكادير	34' 9°	23'30°	18,00
الحسيمة	50' 3°	11'35°	12,05
بني ملال	24' 6°	22'32°	468,00
المدار البيضاء	40' 7°	34'33°	56,00
الداخلة	56'15°	43'23°	10,00
الرشيدية	24' 4°	56'31°	1.037,20
الصويرة	47' 9°	31'31°	7,14
فاس	58' 4°	55'33°	569,33
بغرن	10' 5°	30'33°	1.663,75
القنيطرة	36' 6°	18'34°	5,00
العيون	13'13°	10'27°	63,00
العرائش	08' 6°	11'35°	46,70
مراكش	02' 8°	37'31°	463,53
مكناس	32' 5°	53'33°	548,16
ميدلت	44' 4°	41'32°	1.508,00
الناضور	55' 2°	09'35°	6,92
ورزازات	54' 6°	56'30°	1.136,00
وجدة	56' 1°	47'34°	465,09
الرباط	46' 6°	03'34°	75,28
أسفي	14' 9°	17'32°	43,00
طنجة	54' 5°	43'35°	15,40
تازة	00' 4°	13'34°	509,22
تطوان	20' 5°	35'35°	5,00

المناخ

2 - 2 الحرارة والأمطار والاشعاع الشمسي

الحرارة بالدرجات المتوية - الارتفاع بالمتر - الاشعاع الشمسي بالساعة

1991	1990	1989	1988	1987	سنة عادية (1)	
						أكادير
17.9	18.9	19.3	18.5	19.5	18.5	المتوسط الحرارة
1.7	2.0	1.8	1.1	1.2	///	الأدنى المطلق
41.9	44.5	31.2	48.2	43.8	///	الأقصى المطلق
204.5	192.7	338.9	404.6	451.7	253.1	الأمطار الارتفاع
36	27	50	46	43	34	عدد الأيام
2.838	2.901	2.799	3.142	الاشعاع الشمسي
						الحسيمة
17.8	18.9	18.9	18.5	18.7	17.7	المتوسط الحرارة
3.2	5.0	5.3	5.0	3.6	///	الأدنى المطلق
34.8	35.2	38.0	36.3	32.7	///	الأقصى المطلق
262.5	428.0	252.8	152.0	192.2	320.2	الأمطار الارتفاع
69	64	66	55	61	67	عدد الأيام
2.851	2.636	2.636	2.793	2.465	...	الاشعاع الشمسي
						بني ملال
18.2	18.6	19.1	18.8	19.3	17.5	المتوسط الحرارة
- 3.3	- 3.2	- 2.3	- 1.0	- 1.8	///	الأدنى المطلق
44.6	44.0	43.1	45.3	44.0	///	الأقصى المطلق
392.9	339.1	441.2	356.1	340.0	482.3	الأمطار الارتفاع
56	61	72	50	60	73	عدد الأيام
3.513	3.190	3.016	3.191	الاشعاع الشمسي
						المدار البيضاء
17.4	18.2	18.7	17.8	18.3	17.8	المتوسط الحرارة
3.0	3.7	3.1	3.1	3.2	///	الأدنى المطلق
36.8	37.0	42.3	44.4	38.5	///	الأقصى المطلق
463.4	281.5	444.3	365.2	467.7	443.2	الأمطار الارتفاع
73	59	75	71	83	74	عدد الأيام
2.981	3.004	2.936	2.962	2.897	...	الاشعاع الشمسي
						الداخلة
20.3	21.3	21.0	20.6	21.2	...	المتوسط الحرارة
11.6	11.5	15.0	11.3	9.7	///	الأدنى المطلق
34.6	35.2	37.4	34.0	35.3	///	الأقصى المطلق
153.7	39.9	15.9	55.8	71.8	...	الأمطار الارتفاع
12	13	17	17	14	...	عدد الأيام
3.073	3.133	...	2.993	2.907	...	الاشعاع الشمسي
						الرشيدية
18.6	19.7	19.2	19.2	20.0	...	المتوسط الحرارة
- 1.5	- 0.7	- 3.3	- 3.0	- 3.0	///	الأدنى المطلق
40.4	40.3	40.3	41.3	47.1	///	الأقصى المطلق
130.0	123.4	212.6	132.5	113.4	...	الأمطار الارتفاع
44	47	54	30	32	...	عدد الأيام
3.217	3.174	3.106	3.333	3.220	...	الاشعاع الشمسي

الحسيمة 15 سنة (1964 - 78)
المدار البيضاء 30 سنة (1941 - 70)

(1) السنوات العادية المطابقة للمعدلات اضمحسية لمدة :
أكادير 30 سنة (1941 - 70)
بني ملال 25 سنة (1951 - 75)

المناخ

2 - 2 الحرارة والأمطار والاشعاع الشمسي (تابع 1)

الحرارة بالدرجات المئوية - الارتفاع بالمتر - الاشعاع الشمسي بالساعة

1991	1990	1989	1988	1987	سنة عادية ١٥	
						الصويرة
16٠7	18٠4	18٠4	17٠7	18٠2	17٠3	الحرارة المتوسط
3٠6	10٠2	7٠0	6٠7	7٠6	///	الأدنى المطلق
33٠8	30٠2	32٠0	38٠2	33٠8	///	الأقصى المطلق
161٠7	220٠5	442٠9	456٠0	359٠3	279٠7	الأمطار الارتفاع
44	38	53	47	53	51	عدد الأيام
2.790	2.877	2.638	2.913	2.879	...	الاشعاع الشمسي
						فاس
16٠3	17٠1	17٠4	16٠9	17٠1	16٠6	الحرارة المتوسط
- 1٠9	- 1٠7	- 3٠8	- 4٠7	- 2٠8	///	الأدنى المطلق
49٠2	40٠7	41٠5	44٠0	40٠6	///	الأقصى المطلق
482٠3	481٠6	677٠0	366٠6	493٠7	542٠2	الأمطار الارتفاع
81	70	73	72	73	87	عدد الأيام
3.008	3.052	2.877	3.021	3.000	...	الاشعاع الشمسي
						يفرن
11٠6	12٠5	12٠3	12٠3	12٠7	11٠1	الحرارة المتوسط
- 9٠4	- 9٠4	- 10٠2	- 7٠1	- 8٠2	///	الأدنى المطلق
35٠3	33٠4	32٠4	35٠8	34٠6	///	الأقصى المطلق
979٠5	830٠9	1.274٠1	772٠3	821٠8	1.100٠3	الأمطار الارتفاع
98	92	113	72	93	102	عدد الأيام
2.867	3.052	2.769	2.795	2.912	...	الاشعاع الشمسي
						القنيطرة
17٠5	18٠2	18٠5	17٠8	18٠2	17٠6	الحرارة المتوسط
0٠4	2٠2	3٠0	- 0٠9	1٠0	///	الأدنى المطلق
39٠4	43٠1	41٠4	44٠6	43٠5	///	الأقصى المطلق
468٠9	487٠6	706٠4	411٠8	650٠7	621٠6	الأمطار الارتفاع
79	68	85	73	97	80	عدد الأيام
3.021	3.032	2.964	3.048	2.917	...	الاشعاع الشمسي
						العيون
20٠5	21٠3	21٠3	20٠6	21٠4	19٠9	الحرارة المتوسط
8٠1	8٠9	7٠3	7٠4	6٠2	///	الأدنى المطلق
38٠6	45٠8	40٠0	43٠7	43٠8	///	الأقصى المطلق
100٠8	46٠0	154٠9	63٠2	77٠7	28٠9	الأمطار الارتفاع
22	18	37	27	32	8	عدد الأيام
3.293	3.296	3.184	3.144	3.196	...	الاشعاع الشمسي
						العرراش
...	18٠4	18٠5	17٠9	18٠3	17٠0	الحرارة المتوسط
...	4٠1	2٠6	2٠6	3٠2	///	الأدنى المطلق
...	40٠9	43٠5	44٠8	39٠6	///	الأقصى المطلق
...	532٠6	1.037٠6	460٠5	747٠8	768٠1	الأمطار الارتفاع
...	80	91	83	102	92	عدد الأيام
...	2.947	2.846	2.956	2.710	...	الاشعاع الشمسي

فاس 15 سنة (1961 - 75)
القنيطرة 6 سنوات (1970 - 75)
العرراش 15 سنة (1963 - 77)

(1) السنوات العادية المطابقة للمعدلات المحسنة لمدة :
الصويرة 30 سنة (1947 - 76)
يفرن 20 سنة (1958 - 77)
العيون 17 سنة (1960 - 76)

2 - 2 الحرارة والأمطار والاشعاع الشمسي (تابع 2)

الحرارة بالدرجات المئوية - الارتفاع بالمتر - الاشعاع الشمسي بالساعة

1991	1990	1989	1988	1987	سنة عادية (1)	
						مراكش
19.6	20.5	20.2	19.9	20.6	19.9	الحرارة المتوسطة
0.8	0.5	4.0	2.2	1.4	///	الأدنى المطلق
43.7	44.8	43.5	45.2	44.5	///	الأقصى المطلق
363.2	152.3	205.2	283.3	215.7	249.3	الأمطار الارتفاع
49	39	52	54	46	50	عدد الأيام
3.214	3.183	2.996	3.177	3.129	...	الاشعاع الشمسي
						مكناس
16.9	17.6	17.9	17.5	17.8	17.3	الحرارة المتوسطة
- 1.4	- 0.2	- 2.3	- 1.2	- 1.8	///	الأدنى المطلق
42.3	41.7	40.6	45.2	40.8	///	الأقصى المطلق
443.7	498.6	683.9	445.6	553.3	570.6	الأمطار الارتفاع
80	76	82	68	80	80	عدد الأيام
2.789	2.829	2.747	2.762	2.638	...	الاشعاع الشمسي
						ميدلت
14.2	15.2	14.6	14.9	15.7	14.5	الحرارة المتوسطة
- 4.5	- 3.1	- 4.7	- 5.2	- 3.3	///	الأدنى المطلق
36.2	36.4	36.8	37.2	36.2	///	الأقصى المطلق
182.1	124.7	204.6	178.3	164.5	230.9	الأمطار الارتفاع
74	72	91	50	61	68	عدد الأيام
3.004	3.017	2.918	3.326	3.047	...	الاشعاع الشمسي
						الناضور
17.7	18.7	18.9	...	18.6	...	الحرارة المتوسطة
0.5	2.7	2.1	...	- 0.2	///	الأدنى المطلق
36.1	36.8	38.7	...	34.2	///	الأقصى المطلق
340.4	396.8	339.1	...	166.6	...	الأمطار الارتفاع
76	76	67	...	73	...	عدد الأيام
2.882	2.758	2.817	...	2.653	...	الاشعاع الشمسي
						ورزازات
18.7	...	18.7	19.3	20.2	19.0	الحرارة المتوسطة
- 3.4	...	- 3.5	- 1.9	- 3.0	///	الأدنى المطلق
40.0	...	38.4	40.2	40.4	///	الأقصى المطلق
136.9	...	284.4	240.1	222.1	124.0	الأمطار الارتفاع
53	...	57	35	33	33	عدد الأيام
3.421	...	3.309	3.387	3.361	...	الاشعاع الشمسي
						وجدة
16.6	17.7	17.9	17.3	17.3	17.0	الحرارة المتوسطة
- 3.4	-	- 2.6	- 2.6	- 2.5	///	الأدنى المطلق
42.0	39.4	41.7	43.4	41.9	///	الأقصى المطلق
350.2	245.9	206.6	175.0	188.9	336.6	الأمطار الارتفاع
75	78	65	63	71	69	عدد الأيام
3.780	2.918	2.938	3.060	2.699	...	الاشعاع الشمسي

مكناس 30 سنة (1941 - 70)
ورزازات 30 سنة (1941 - 70)

(1) السنوات العادية المطابقة للمعدلات المحسوبة لمدة : مراكش 30 سنة (1941 - 70)

ميدلت 30 سنة (1941 - 70)

وجدة 30 سنة (1941 - 70)

المناخ

2 - 2 الحرارة والأمطار والاشعاع الشمسي (تابع 3)

الحرارة بالدرجات المثوية - الارتفاع بالمتر - الاشعاع الشمسي بالساعة

1991	1990	1989	1988	1987	سنة عادية (1)	
						الرياط
17.2	17.1	18.3	17.7	18.1	17.2	الحرارة المتوسط
2.3	3.5	3.8	3.1	3.5	///	الأدنى المطلق
37.8	40.0	43.3	43.4	40.7	///	الأقصى المطلق
327.7	447.0	578.6	309.9	649.5	563.8	الأمطار الارتفاع
64	63	74	64	86	77	عدد الأيام
3.058	3.075	3.036	3.094	2.653	...	الاشعاع الشمسي
						أسفي
17.6	18.8	18.8	18.5	19.1	17.9	الحرارة المتوسط
2.3	3.2	2.6	2.3	3.8	///	الأدنى المطلق
43.5	44.6	39.4	45.5	43.0	///	الأقصى المطلق
329.1	317.9	551.4	457.3	475.3	405.4	الأمطار الارتفاع
55	49	74	58	68	66	عدد الأيام
2.964	3.123	2.954	3.212	2.931	...	الاشعاع الشمسي
						طنجة
17.5	18.2	18.5	17.6	18.1	17.6	الحرارة المتوسط
0.2	3.8	2.4	2.6	0.1	///	الأدنى المطلق
38.2	38.1	39.5	36.6	36.1	///	الأقصى المطلق
790.3	543.1	966.3	548.9	860.3	788.0	الأمطار الارتفاع
80	83	92	92	92	93	عدد الأيام
2.838	2.881	2.759	2.966	2.683	...	الاشعاع الشمسي
						تازة
17.8	18.7	18.7	18.2	18.5	17.4	الحرارة المتوسط
- 1.1	2.3	0.5	0.1	- 1.0	///	الأدنى المطلق
42.8	40.1	41.9	43.1	40.7	///	الأقصى المطلق
496.1	537.5	565.0	386.7	733.8	790.0	الأمطار الارتفاع
85	82	83	74	75	92	عدد الأيام
2.623	2.787	2.793	2.985	2.780	...	الاشعاع الشمسي
						نطوان
18.0	18.8	18.9	18.4	18.6	18.3	الحرارة المتوسط
2.1	4.0	3.6	3.0	0.8	///	الأدنى المطلق
38.5	37.2	37.3	39.7	37.5	///	الأقصى المطلق
877.8	711.4	863.1	567.2	603.0	777.4	الأمطار الارتفاع
95	78	110	78	95	82	عدد الأيام
2.690	2.605	2.525	2.764	2.626	...	الاشعاع الشمسي

أسفي 21 سنة (1955 - 75)
تازة 16 سنة (1960 - 75)

(1) السنوات العادية المطابقة للمعدلات المحسوبة لئذ : الرياط 30 سنة (1948 - 77)
طنجة 25 سنة (1953 - 77)
نطوان 30 سنة (1941 - 70)

المصدر : مديرية الارصاد الجوية

درجات الحرارة 1991 (بالدرجات المتوية)

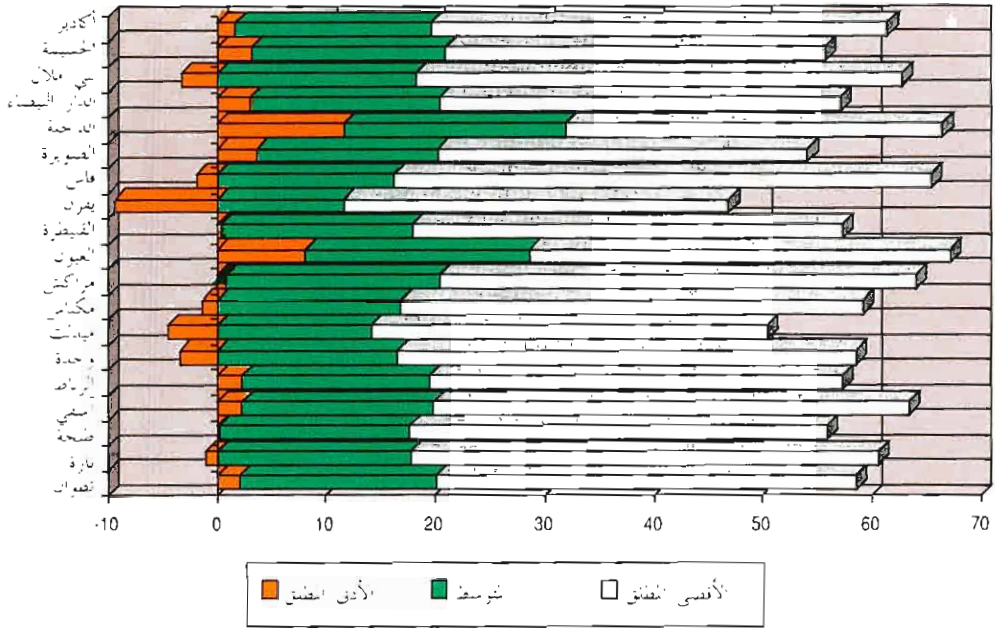

مقاييس الأمطار 1991 (بالملمتر)

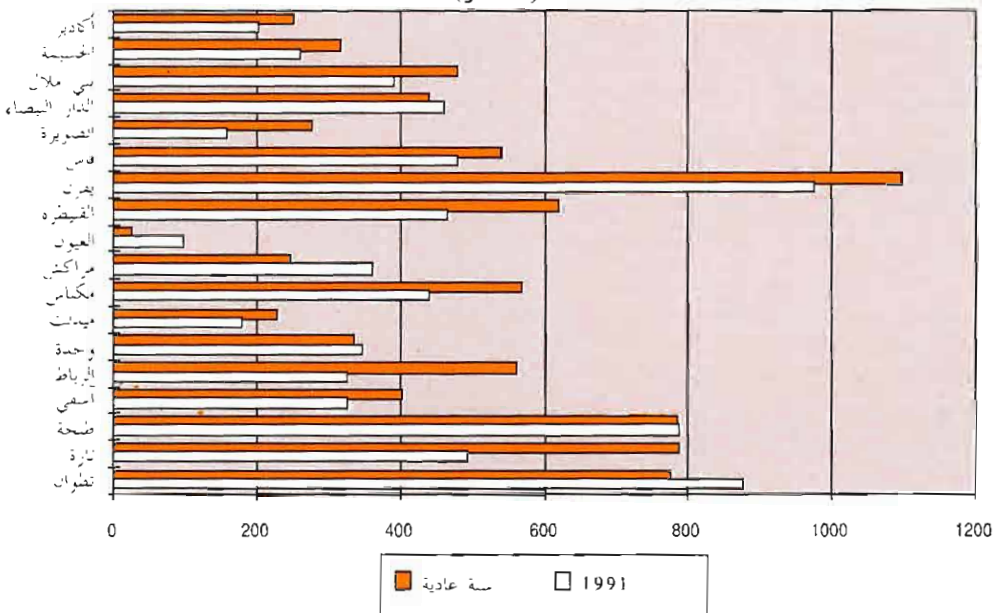

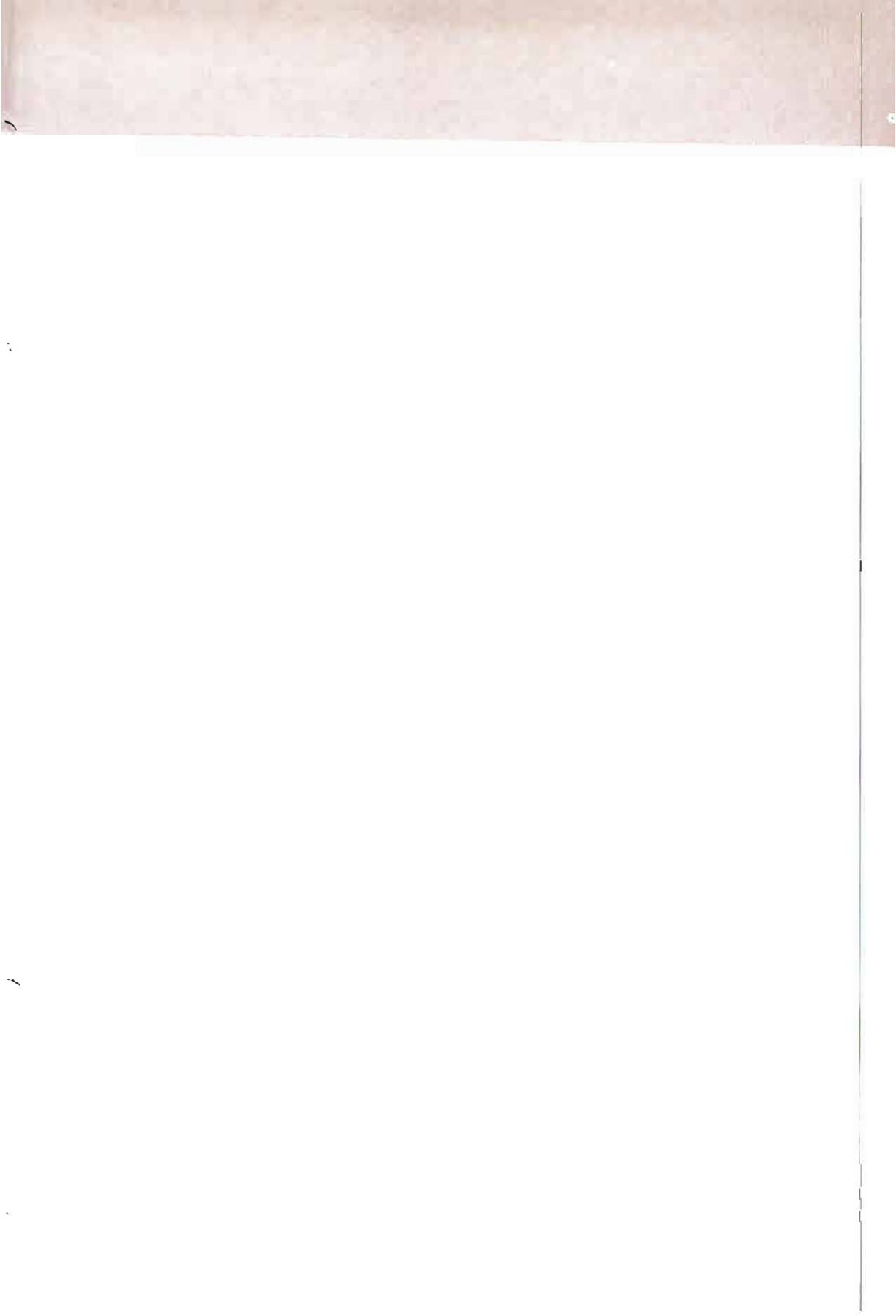

الفصل الثالث

الفلاحة والغابات والصيد البحري

الفلاحة والغابات والصيد البحري

تعتبر الفلاحة والغابات والصيد البحري من أهم القطاعات الاقتصادية بالمغرب حيث أنها تشغل حوالي نصف السكان الشيطيين وتمثل ما يقرب 17% من الناتج الداخلي الاجمالي . ولا زال الانتاج الزراعي مرتبط بالظروف المناخية .

وتشمل المعطيات الواردة في هذا الفصل مجالات الزراعة والماشية والغابات والصيد البحري .

الزراعة

استخلصت أول دراسة شاملة عن هذا المجال من الاحصاء حول الضيعات الفلاحية الذي أنجز سنة 1974 من طرف مديرية الاحصاء . وفي نفس السنة أحدثت بوزارة الفلاحة قسم للشؤون الاقتصادية الذي أسندت إليه مهمة القيام بعدة دراسات اقتصادية وأبحاث إحصائية .

ويقوم حاليا هذا القسم بأبحاث سنوية ميدانية قصد تحديد المساحات المزروعة ومعرفة المردود بالنسبة لأهم المنتوجات الزراعية . وترتكز هذه الأبحاث على عينة من الضيعات الفلاحية التي تم احصائها خلال الموسم 1976 - 1977 وتضم هذه العينة حوالي 50.000 فلاح مصنفيين حسب طبقات المساحة الصالحة للزراعة .

تنجز هذه الأبحاث في مرحلتين :

- المرحلة الأولى خلال أشهر فبراير ومارس وأبريل وذلك لمعرفة المساحات المزروعة .
- المرحلة الثانية ما بين شهري ماي وشتنبر حيث تؤخذ عينات من الانتاج مباشرة قبل عملية الحصاد وعلى أساسها يتم تحديد المردود .

وتجدر الإشارة إلى أنه هناك بعض المنتوجات الزراعية لايشملها هذا البحث الدوري مثل المزروعات الصناعية (الشمندر وقصب السكر) ومنتوجات الخضر والحوامض ، والمعطيات المتعلقة بهذه المنتوجات يتم تجميعها من طرف مديرية الانتاج النباتي .

الماشية

بالموازاة مع البحث الزراعي ينجز أيضا بحث دوري حول الماشية وذلك منذ سنة 1979 على أساس نفس العينة التي يغطيها البحث الزراعي ، ويستخلص من خلاله أعداد رؤوس الماشية حسب أصنافها (أبقار وأغنام وماعز ...) وبعض خصائصها مثل الجنس والسن ، ويتم أيضا هذا البحث في مرحلتين الأولى خلال شهري مارس وأبريل والثانية خلال شهري أكتوبر ونونبر . أما المعطيات الواردة بهذه النشرة فهي تتعلق بالمرحلة الأولى .

ومن جهة أخرى يضم هذا الفصل معطيات حول أعداد الماشية التي يتم نحرها بالمجازر البلدية والأسواق المقامة بالبوادي ، وأيضا الذبائح العائلية والغير المراقبة .

الغابات

تعتبر إدارة المياه والغابات المصدر الرئيسي بالنسبة للمعطيات الواردة في هذا المجال وتشمل المنتوجات الغابوية ومساحة الغابات والتشجير . كما أن هذه الإدارة تقوم بدراسات خاصة حول الاستصلاح الغابوي والمراعي الغابوية والصفات الوراثية لأنواع الأشجار ...

الصيد البحري

يشكل صنف السردين المورد السمكي الأساسي المتواجد بكثرة في الشواطئ المغربية إذ يمثل حوالي 70% من الصيد الساحلي .

أما المعطيات حول هذا المجال فيتم تجميعها من طرف المكتب الوطني للصيد البحري ، وتشمل من جهة كميات وقيمة واستعمال الأسماك المفرغة بموانئ الصيد المغربية البالغ عددها 24 ، وأهمها أكادير ، طانطان ، الصويرة ، آسفي ، الدار البيضاء ، الحسيمة وطنجة ، ومن جهة أخرى التجهيزات البحرية (عدد وحمولة سفن الصيد) .

3 - 1 المساحات المزروعة

بألف هكتار

91 - 90	90 - 89	89-88	88 - 87	87 - 86	
5.490,8	5.593,3	5.513,1	5.301,6	5.055,8	الحبوب
1.244,8	1.249,6	1.169,8	1.104,6	1.110,2	القمح الصلب
1.396,5	1469,6	1.459,7	1.211,8	1.178,0	القمح الطري
2.356,9	2.414,9	2.398,9	2.499,2	2.314,5	الشعير
385,1	375,6	405,5	396,4	368,4	الذرة
6,4	0,8	0,7	7,5	8,9	الأرز
32,6	28,4	20,2	23,0	23,4	البثنة
54,0	42,6	54,3	53,6	46,7	الخرطال
-	0,3	0,3	0,3	0,6	الزوان الأبيض
14,5	11,5	3,7	5,2	5,1	حبوب أخرى
445,1	502,4	489,4	482,8	529,6	القطنيات
178,5	224,4	211,8	206,5	210,9	القول
62,0	69,6	50,9	45,8	44,8	الجلبانية
84,2	77,0	62,4	72,6	77,2	الحمص
47,6	56,7	57,9	65,2	89,6	العدس
20,2	20,1	24,3	25,4	27,2	كرسة
52,6	54,6	82,1	67,3	79,9	قطنيات أخرى
155,4	185,0	136,2	141,8	109,1	الحبوب الزيتية
137,7	160,8	112,4	108,2	88,5	عباد الشمس
17,7	24,2	23,8	33,6	20,6	القول السوداني
					المزروعات الصناعية
151,8	136,6	128,3	129,7	119,8	المساحة المغروسة
144,3	131,4	125,5	126,3	112,8	المساحة المحصودة
					الشمندر
70,8	67,4	64,9	62,1	63,0	المساحة المغروسة
69,2	64,3	63,1	61,3	60,7	المساحة المحصودة
					قصب السكر
20,7	17,1	16,2	17,6	17,7	المساحة المغروسة
14,8	15,0	15,2	15,0	13,0	المساحة المحصودة
12,1	17,8	14,9	17,7	15,5	القطن
48,2	34,3	32,3	32,3	23,6	مزرروعات أخرى
164,6	159,1	145,3	127,9	129,4	مزرروعات الكلا
203,3	211,9	188,3	177,8	140,4	مزرروعات الحنظل
-	5,5	12,4	19,8	12,2	مزرروعات مختلفة
1.906,8	1.699,9	1.649,8	1.585,2	1.841,9	أراضي مستريحة
631,4	614,5	612,4	574,1	565,1	مفروسات الفواكه
205,1	219,0	213,9	212,3	227,8	مزرروعات المدرجات
8.944,1	8.889,2	8.661,3	8.328,4	8.275,5	مجموع الأراضي الزراعية (1)

(1) لا يدخل ضمن ذلك معطيات مزرروعات المدرجات

المصدر : وزارة الفلاحة والأصلاح الزراعي

3 - 2 المنتوجات الفلاحية الرئيسية

الانتاج بألف تظار
المردود بالقنطار / الهكتار

91 - 90	90 - 89	89 - 88	88 - 87	87 - 86	
86.572.4	62.662.4	74.088.9	79.393.3	43.125.8	الخبوب
15.8	11.2	13.4	15.0	8.5	المردود
22.157.4	16.167.4	17.665.2	17.659.1	11.255.0	القمح الصلب
17.8	12.9	15.1	16.0	10.1	المردود
27.231.8	19.971.5	21.604.4	22.534.3	13.018.6	القمح الطري
19.5	13.6	14.8	18.6	11.1	المردود
32.525.2	21.376.4	29.986.2	34.540.3	15.433.1	الشعير
13.8	8.9	12.5	13.8	6.7	المردود
3.350.4	4.356.2	4.028.4	3.579.9	2.400.2	الذرة
8.7	11.6	9.9	9.0	6.5	المردود
245.8	33.4	44.1	333.8	489.5	الأرز
38.4	41.8	63.0	44.5	55.0	المردود
153.6	156.1	138.3	138.2	142.6	البثنة
4.7	5.5	6.8	6.0	6.1	المردود
764.1	472.4	583.3	562.1	330.6	المخراطال
14.2	11.1	10.7	10.5	7.1	المردود
—	3.2	2.1	1.8	4.7	الزوان الأبيض
—	10.7	7.0	6.0	7.9	المردود
144.1	125.8	36.9	43.8	51.5	حبوب أخرى
9.9	10.9	10.0	8.4	10.1	المردود
4.485.4	3.368.4	3.473.4	4.502.2	3.137.1	القطنيات
10.1	6.7	7.1	9.3	5.9	المردود
2.038.3	1.340.8	1.661.9	2.319.8	1.272.6	العول
11.4	6.0	7.9	11.2	6.0	المردود
677.0	632.7	388.3	386.6	222.2	الجلبانة
10.9	9.1	7.6	8.4	5.0	المردود
665.3	588.9	437.4	556.0	612.9	الحمص
7.9	7.6	7.0	7.7	7.9	المردود
511.5	331.2	222.9	508.9	356.4	العدس
10.7	5.8	3.9	7.8	4.0	المردود
141.9	118.3	141.3	158.1	134.4	كرسة
7.0	5.9	5.8	6.2	4.9	المردود
451.4	356.5	621.6	572.8	538.6	حبوب أخرى
8.6	6.5	7.6	8.5	6.7	المردود
1.074.8	1.733.5	1.197.3	2.185.2	1.382.0	الخبوب الزيتية
6.9	9.4	7.1	16.2	12.7	المردود
870.0	1.585.9	964.1	1.535.1	1.036.0	عباد الشمس
6.3	9.9	8.6	14.2	11.7	المردود
204.8	147.6	233.2	650.1	346.0	الفول السوداني
11.6	6.1	9.8	19.3	16.8	المردود
40.850.7	40.315.0	38.912.6	41.136.6	36.321.1	المزروعات الصناعية
283.0	307.0	310.0	325.7	322.0	منها
30.361.7	29.835.9	28.770.3	29.901.8	27.503.1	الشمندر
438.8	464.0	456.0	487.8	453.1	المردود
10.277.2	10.190.8	9.847.8	10.943.2	8.480.8	قصب السكر
694.4	679.4	647.0	729.5	652.4	المردود
211.8	288.3	294.5	291.6	337.2	القطن
17.5	16.2	19.8	16.5	21.7	المردود

3 - 3 زراعة الحبوب حسب المناطق الاقتصادية

المساحة بألف هكتار
الانتاج بألف قنطار

	الانتاج			المساحة المزروعة		
	91 - 90	90 - 89	89 - 88	91 - 90	90 - 89	89 - 88
الحبوب	86.572,4	62.662,4	74.088,9	5.490,8	5.593,3	5.513,1
الجنوب	3.303,1	2.587,2	2.311,8	309,6	349,1	316,2
تانسيغت	14.514,4	8.153,1	16.639,7	1.368,0	1.506,8	1.530,9
الوسط	28.295,1	19.671,1	24.012,4	1.485,7	1.488,5	1.536,7
الشمال الغربي	16.785,8	14.959,8	14.746,5	916,3	836,9	842,2
الوسط الشمالي	10.846,0	9.466,6	7.235,3	611,8	608,8	567,2
الشرق	6.272,7	2.608,7	3.372,9	465,5	464,5	384,2
الوسط الجنوبي	6.555,3	5.215,9	5.770,3	333,9	338,7	335,7
القمح الصلب	22.157,4	16.167,4	17.665,2	1.244,8	1.249,6	1.169,8
الجنوب	78,2	89,6	78,6	4,6	9,2	7,7
تانسيغت	2.376,5	946,0	2.623,9	192,9	227,9	200,4
الوسط	8.041,0	5.357,0	5.774,5	393,1	376,6	342,7
الشمال الغربي	4.600,6	4.130,7	4.120,2	253,0	242,3	243,6
الوسط الشمالي	4.086,5	3.411,5	2.571,9	222,2	217,7	195,7
الشرق	589,8	222,8	411,9	49,0	46,8	57,1
الوسط الجنوبي	2.384,8	2.009,8	2.084,2	130,0	129,1	122,6
القمح الطري	27.231,8	19.971,5	21.604,4	1.396,5	1.469,6	1.459,7
الجنوب	932,5	922,3	677,3	62,3	73,7	57,0
تانسيغت	2.637,3	1.177,1	2.950,1	217,0	310,3	302,2
الوسط	8.280,8	5.027,8	5.821,1	359,7	357,5	351,1
الشمال الغربي	8.728,9	7.537,5	7.358,0	433,7	368,6	378,4
الوسط الشمالي	2.874,3	2.822,0	1.765,5	131,2	158,1	139,1
الشرق	1.058,4	468,0	912,8	81,4	81,2	112,3
الوسط الجنوبي	2.719,6	2.016,8	2.119,6	111,2	120,2	119,6
الشعير	32.525,2	21.376,4	29.986,2	2.356,9	2.414,9	2.398,9
الجنوب	2.273,4	1.549,2	1.509,9	240,8	262,2	247,3
تانسيغت	8.408,5	4.475,0	9.596,0	770,0	787,2	839,4
الوسط	9.806,6	6.788,8	10.088,1	564,1	593,0	657,7
الشمال الغربي	2.484,5	2.439,6	2.533,0	140,6	139,6	143,5
الوسط الشمالي	3.656,5	3.171,1	2.814,1	236,4	225,0	222,3
الشرق	4.576,9	1.883,2	2.003,4	331,3	332,0	208,4
الوسط الجنوبي	1.318,8	1.069,5	1.441,7	73,7	75,9	80,3

3 - 3 زراعة الحبوب حسب المناطق الاقتصادية (تابع)

المساحة بألف هكتار
الانتاج بألف قنطار

	الانتاج			المساحة المزروعة		
	91 - 90	90 - 89	89 - 88	91 - 90	90 - 89	89 - 88
الذرة	3.350.4	4.356.2	4.028.4	385.1	375.6	405.5
الجوب	19.0	26.1	46.0	1.9	4.0	4.2
تانسيفت	1.092.1	1.554.8	1.469.6	188.1	181.3	188.9
الوسط	1.861.2	2.359.3	2.173.0	153.4	149.7	173.8
الشمال الغربي	243.0	359.4	279.4	26.5	35.0	31.2
الوسط الشمالي	107.9	31.7	35.3	12.5	3.1	4.3
الوسط الجنوبي	27.2	24.9	25.1	2.7	2.5	3.1
الأرز (الشمال الغربي)	245.8	33.4	44.1	6.4	0.8	0.7
الزوان الأبيض	—	3.2	2.1	—	0.3	0.3
الوسط	—	1.3	0.3	—	0.1	0.1
الشمال الغربي	—	1.9	1.8	—	0.2	0.2
الشرق	—	—	—	—	—	—
البشنة	153.6	156.1	138.3	32.6	28.4	20.2
الوسط	—	—	9.9	—	—	0.7
الشمال الغربي	121.7	151.4	125.2	29.1	27.3	19.1
الوسط الشمالي	31.9	4.7	3.2	3.5	1.1	0.4
الخرطال	764.1	472.4	583.3	54.0	42.6	54.3
الوسط	300.1	129.3	142.8	15.1	10.9	10.1
الشمال الغربي	227.8	190.7	250.7	13.4	12.8	22.3
الوسط الشمالي	83.7	22.8	45.3	5.4	3.4	5.4
الشرق	47.6	34.7	44.8	3.8	4.5	6.4
الوسط الجنوبي	104.9	94.9	99.7	16.3	11.0	10.1

3 - 4 زراعة القطن حسب المناطق الاقتصادية

المساحة بألف هكتار
الانتاج بألف قنطار

	الانتاج			المساحة المزروعة		
	90 - 89	89 - 88	91 - 90	90 - 89	89 - 88	91 - 90
القطن	3.368,4	3.473,4	445,1	502,4	489,4	
الجنوب	15,0	17,3	2,3	1,7	1,9	
تانسيفت	437,3	189,9	43,9	53,7	26,0	
الوسط	1.070,1	745,3	105,0	117,4	111,2	
الشمال الغربي	930,1	1.057,9	127,4	137,7	154,3	
الوسط الشمالي	722,0	1.234,7	141,7	167,9	166,3	
الشرق	5,1	4,7	1,5	1,4	1,6	
الوسط الجنوبي	188,8	223,6	23,3	22,6	28,1	
الذرة	1.340,8	1.661,9	178,5	224,4	211,8	
الجنوب	11,8	16,3	2,2	1,4	1,7	
تانسيفت	243,0	113,5	25,2	31,8	14,9	
الوسط	281,7	229,5	28,1	32,9	29,9	
الشمال الغربي	252,5	197,7	28,1	29,9	28,5	
الوسط الشمالي	450,9	949,2	82,3	115,5	119,0	
الشرق	3,4	1,4	0,1	0,6	0,3	
الوسط الجنوبي	97,5	154,3	12,5	12,3	17,5	
الجلبانة	(1) 632,7	(1) 388,3	(3) 62,0	(1) 69,6	(1) 50,9	
تانسيفت	138,7	32,6	12,7	14,5	3,4	
الوسط	361,9	260,2	31,9	33,2	31,5	
الشمال الغربي	83,6	35,0	5,6	12,3	5,7	
الوسط الشمالي	27,3	40,0	7,5	6,5	7,3	
الشرق	1,1	0,8	0,4	0,6	0,2	
الوسط الجنوبي	19,2	18,9	3,8	2,4	2,7	
الحمص	588,9	437,4	84,2	77,0	62,4	
تانسيفت	16,5	19,1	2,2	1,7	2,3	
الوسط	192,3	109,9	20,2	17,9	14,5	
الشمال الغربي	173,3	179,7	31,0	25,9	26,3	
الوسط الشمالي	140,8	92,2	25,8	24,7	14,5	
الشرق	—	—	—	—	—	
الوسط الجنوبي	66,0	36,5	5,0	6,8	4,8	
العدس	(2) 331,2	(2) 222,9	47,6	(2) 56,7	(2) 57,9	
تانسيفت	10,7	20,1	2,9	3,0	4,6	
الوسط	141,5	46,9	15,8	21,6	24,3	
الشمال الغربي	141,6	92,1	18,2	24,2	16,6	
الوسط الشمالي	30,2	52,0	8,1	6,6	9,6	
الشرق	0,6	0,5	1,0	0,2	0,1	
الوسط الجنوبي	5,3	11,0	1,6	1,0	2,6	

- (1) يشمل الجنوب بمساحة 0,1 ألف هكتار وإنتاج 0,8 ألف قنطار بالنسبة لسنة 88 - 89 و 0,1 ألف هكتار وإنتاج 0,9 ألف قنطار بالنسبة لسنة 89 - 90
 (2) يشمل الجنوب بمساحة 0,1 ألف هكتار وإنتاج 0,3 ألف قنطار بالنسبة لسنة 88 - 89 و 0,1 ألف هكتار وإنتاج 1,3 ألف قنطار بالنسبة لسنة 89 - 90
 (3) يشمل الجنوب بمساحة 0,1 ألف هكتار وإنتاج 0,7 ألف قنطار لسنة 1990 - 1991

المصدر : وزارة الفلاحة والإصلاح الزراعي

الفلاحة

3 - 5 المزروعات الصناعية والزيتية حسب المناطق الاقتصادية

المساحة بألف هكتار
الانتاج بألف قنطار

	الانتاج			المساحة المزروعة (1)		
	91 - 90	90 - 89	89 - 88	91 - 90	90 - 89	89 - 88
المزروعات الصناعية	40.850,7	40.315,0	38.912,5	144,3	131,4	125,5
الشمندر	30.361,7	29.835,9	28.770,3	69,2	64,3	63,1
الوسط	19.540,9	18.693,0	17.983,5	38,0	35,0	34,4
الشمال الغربي	9.378,9	9.677,7	9.502,3	27,9	25,6	25,0
الشرق	1.441,9	1.465,2	1.284,5	3,3	3,7	3,7
قصب السكر	10.277,2	10.190,8	9.847,7	14,8	15,0	15,2
الشمال الغربي	9.663,4	9.723,5	6.632,0	9,7	14,0	14,2
الشرق	613,8	467,3	3.215,7	5,1	1,0	1,0
القطن	211,9	288,3	294,5	12,1	17,8	14,9
تانسيفت	39,1	39,9	40,7	1,8	1,9	1,4
الوسط	146,8	178,6	214,0	8,6	12,6	11,8
الشمال الغربي	26,0	44,2	37,1	1,7	1,7	1,5
الشرق	—	25,6	2,7	—	1,6	0,2
المزروعات الزيتية	(5) 1.074,8	(4) 1.733,5	(3) 1.197,3	(5) 155,4	(4) 185,0	(3) 136,2
الشمال الغربي	702,8	1.175,3	782,3	98,3	123,4	86,0
الشرق	33,0	24,0	21,6	2,0	1,5	1,3
الوسط الشمالي	127,7	149,7	112,0	17,3	17,2	13,5
الوسط الجنوبي	197,0	347,4	274,3	35,7	38,6	34,3
عباد الشمس	(5) 869,9	(4) 1.585,9	(3) 964,1	(5) 137,7	(4) 160,8	(3) 112,4
الشمال الغربي	498,0	1.027,7	549,1	80,6	99,2	62,2
الشرق	33,0	24,0	21,6	2,0	1,5	1,3
الوسط الشمالي	127,7	149,7	112,0	17,3	17,2	13,5
الوسط الجنوبي	197,0	347,4	274,3	35,7	38,6	34,3
الفول السوداني (ش.ع)	204,8	147,6	233,2	17,7	24,2	23,8

(1) المساحة المحصودة بالنسبة للمزروعات الصناعية

(2) مجموع المزروعات الصناعية الرئيسية.

(3) يشمل الوسط بمساحة 1,06 ألف هكتار وإنتاج 7,09 ألف قنطار

(4) يشمل الوسط بمساحة 1,2 ألف هكتار وإنتاج 12,6 ألف قنطار

والجنوب بمساحة 3,1 ألف هكتار وإنتاج 24,5 ألف قنطار

(5) يشمل الوسط بمساحة 2,1 ألف هكتار وإنتاج 14,2 ألف قنطار

المصدر : وزارة الفلاحة والاصلاح الزراعي

91 - 90	90 - 89	89 - 88	88 - 87	87 - 86	
1.468.0	1.050.0	1.444.0	1.233.5	960.2	الإنتاج
311.0	225.0	421.0	302.5	290.0	كليمانتين
335.0	210.0	370.0	263.0	233.5	نافيل
150.0	108.0	129.0	128.0	90.7	نصف الموسم
20.0	15.0	18.0	20.0	12.9	هاملينس
51.0	31.0	41.0	30.0	23.8	سالوستيانا
79.0	62.0	70.0	78.0	54.0	سانغيل
632.0	468.0	512.0	500.0	326.0	الحوامض المتأخرة
40.0	39.0	12.0	40.0	20.0	مختلفات
782.4	463.4	461.2	419.4 م	441.8	الإستهلاك
172.8	113.4	190.6	142.5	140.0	كليمانتين
205.5	127.3	138.1	130.1	130.2	نافيل
81.4	31.7	15.9	17.2	33.6 م	نصف الموسم
297.1	166.7	114.3	99.7	124.1	الحوامض المتأخرة
25.6	24.3	2.3	29.9	13.9	مختلفات
134.2	148.4	339.0	252.8	48.4	التحويل
18.3	2.8	45.0	22.1	—	كليمانتين
29.3	12.4	81.0	63.7	1.3	نافيل
20.8	22.7	57.0	40.4	3.1	نصف الموسم
58.0	106.7	153.0	121.3	41.8	الحوامض المتأخرة
7.8	3.8	3.0	5.3	2.2	مختلفات
685.6	438.1	643.0	581.3	470.0	التصدير
138.2	108.8	184.0	135.8	150.0	كليمانتين
129.4	70.3	151.0	91.2	102.0	نافيل
70.9	57.8	56.0	70.5	48.0	نصف الموسم
334.9	194.6	245.0	279.0	160.0	الحوامض المتأخرة
12.2	6.6	7.0	4.8	10.0	مختلفات

الفلاحة

3 - 7 توزيع مساحة وانتاج الحوامض حسب النوع والمناطق

91-90

بالمكثار

المساحة	سوس ماسة	الغرب	ملوية	تادلة	الحوز	اللوكوس	فاس مكناس	المناطق الأخرى	المجموع
الكليمتين	7.060	910	5.400	1.290	980	1.040	300	670	17.650
النافيل	4.060	3.480	3.570	2.910	1.040	510	670	320	16.560
البرتقال الأحمر	330	1.850	40	360	50	100	240	160	3.130
الحوامض المتأخرة	10.680	9.570	360	3.110	1.070	400	950	340	26.480
أورتانيك	1.205	314	93	215	194	120	-	15	2.156
سالوستيان	818	162	-	180	76	9	50	-	1.295
مختلفات	1.407	484	1.527	785	490	-	300	416	5.409
المجموع	25.560	16.770	10.990	8.850	3.900	2.179	2.510	1.921	72.680

ب 1000 طن

الانتاج	سوس ماسة	الغرب	ملوية	تادلة	الحوز	فاس مكناس	المجموع
الكليمتين	190	28	65	20	6	2	311
النافيل	110	120	40	40	15	10	335
سالوستيانا	38	7	-	4	2	-	51
البرتقال الأحمر	12	53	1	10	1	2	79
الحوامض المتأخرة	320	230	2	55	15	10	632
مختلفات	17	15	13	12	-	3	60
المجموع	687	453	121	141	39	27	1.468

الفلاحة

3 - 8 زراعة الخضار (البواكر)

بالطن

91 - 90	90 - 89	89 - 88	88 - 87	87 - 86	الاتاج
302.500	295.000	307.170	256.000	228.850	الطماطم
143.000	140.000	123.570	105.000	97.200	الطماطم المغطاة
100.000	92.800	119.600	85.000	70.200	الطماطم الحريفية
45.000	37.700	40.000	35.000	38.250	الطماطم الشتوية
14.500	24.500	24.000	31.000	23.200	الطماطم الربيعية
187.500	132.500	158.600	98.000	86.200	البطاطس
55.000	56.300	54.230	46.000	44.950	الخضار المختلفة
5.500	3.700	3.400	2.800	5.125	القرع
17.500	15.350	16.400	14.750	15.350	الفلفل (بهار)
4.000	2.500	2.550	2.100	2.625	الفلفل الحار
9.500	9.000	9.600	8.400	6.600	البادنجان
1.500	1.500	1.650	1.350	1.400	الجليان
7.300	6.300	8.000	9.350	7.450	الثوبياء الخضراء
1.600	8.800	4.800	-	-	الخيار
8.100	9.150	7.830	7.250	6.400	الخضار الأخرى
545.000	483.800	520.000	400.000	360.000	المجموع العام

بالهكتار

					المساحة
6.010	5.700	6.535	5.265	4.815	الطماطم
1.960	1.780	1.685	1.445	1.295	الطماطم المغطاة
2.600	2.250	3.050	2.200	1.870	الطماطم الحريفية
1.000	820	1.000	700	850	الطماطم الشتوية
450	850	800	920	800	الطماطم الربيعية
12.500	8.300	10.600	7.950	8.000	البطاطس
2.490	2.330	2.365	2.020	2.084	الخضار المختلفة
230	150	165	105	205	القرع
360	310	380	350	365	الفلفل (بهار)
265	160	160	140	175	الفلفل الحار
295	300	320	280	220	البادنجان
100	100	70	90	100	الجليان
900	770	800	800	806	الثوبياء الخضراء
40	220	120	-	-	الخيار
300	320	350	255	213	الخضار الأخرى
21.000	16.330	19.500	15.235	14.899	المجموع العام

الفلاحة

3 - 9 توزيع مساحة ونتاج الخضار الموسمية حسب النوع

المساحة : الهكتار
الانتاج : الطن

91 - 90		90 - 89		89 - 88		
الانتاج	المساحة	الانتاج	المساحة	الانتاج	المساحة	
886.000	49.825	749.061	42.998	756.900	44.200	البطاطس
339.520	13.040	370.958	14.828	408.984	17.100	الطماطم
412.412	19.893	325.898	17.529	310.325	16.000	البصل
307.820	18.363	371.166	21.835	314.889	21.744	البطيخ
366.593	16.026	394.276	17.046	380.070	15.741	البطيخ الأحمر
187.176	8.665	179.791	8.093	162.187	7.977	الجزر
116.976	7.198	126.898	7.801	120.015	7.886	اللفت
108.013	7.007	113.113	7.984	95.374	5.894	القرع
9.423	2.020	19.714	2.774	28.057	3.219	اللوبيا الخضراء
62.515	6.613	96.741	11.425	58.413	5.861	الفول
47.500	6.617	80.253	15.143	26.996	3.641	الجليانة
24.473	1.581	17.137	1.344	18.743	1.384	الخرشوف
50.165	2.278	37.008	2.185	12.721	744	الكرنب
16.830	905	14.261	878	21.565	1.153	الكرنب التفاحي
56.208	4.549	60.885	4.272	45.420	3.970	الفلفل
22.400	1.631	33.159	1.916	21.899	1.402	الباذنجان
15.377	880	15.957	792	5.586	326	الخيار
20.280	1.112	21.759	833	11.007	569	البطاطس الحلوة
13.736	2.126	11.037	2.078	6.616	1.726	الثوم
12.819	1.211	16.950	1.453	23.306	1.999	النعناع
5.367	248	4.650	290	3.064	232	السلق (شمندر أحمر)
119.529	10.435	125.163	12.169	87.162	6.033	مختلفات
3.201.132	182.223	3.185.835	195.666	2.919.299	168.801	المجموع العام

الفلاحة

3 - 10 تطور مساحة وإنتاج الفواكه

المساحة : 1000 هكتار

الإنتاج : 1000 طن

91 - 90		90 - 89		89 - 88		88 - 87		87 - 86		أصناف الأشجار
المساحة	الإنتاج	المساحة	الإنتاج	المساحة	الإنتاج	المساحة	الإنتاج	المساحة	الإنتاج	
396.0	365.0	600.0	350.0	347.0	345.0	450.0	338.0	400.0	326.0	البرتقال
70.0	110.0	58.0	107.0	55.6	103.9	37.0	103.6	31.4	95.3	الزيتون
248.8	22.0	221.0	21.0	295.0	17.0	236.0	35.2	150.0	14.6	الفاكهة
30.9	3.0	36.4	2.9	40.0	2.7	36.0	2.6	38.0	2.5	الفاكهة
24.5	2.4	22.7	2.3	17.0	2.2	16.0	2.1	8.0	1.9	الفاكهة
92.2	13.9	73.7	13.5	81.0	13.4	92.0	13.3	73.0	13.1	الفاكهة
25.0	3.5	35.2	3.3	28.0	3.2	29.0	3.0	23.0	2.7	الفاكهة
40.9	6.6	47.3	6.5	36.0	6.0	57.0	5.7	41.0	5.7	الفاكهة
2.7	0.6	2.3	0.5	2.6	0.5	1.4	0.5	1.1	0.5	الفاكهة
107.0	40.3	120.0	40.2	106.0	40.1	50.0	40.0	37.0	40.0	الفاكهة (ثمر)
1.468.0	72.7	1.050.0	71.7	1.444.0	70.7	1.233.5	71.3	960.2	69.6	الفاكهة والخضروات
259.0	50.0	232.0	49.8	257.5	48.2	197.0	46.8	229.0	47.5	دالية أو الكروم
61.6	2.2	50.9	1.7	37.3	1.3	25.3	0.9	17.3	0.7	الموز
60.0	40.0	58.2	38.8	56.9	37.9	55.5	37.0	54.3	36.2	التين
1.6	5.2	1.5	4.4	1.5	4.0	1.5	3.7	1.6	3.2	الجوز

3 - 11 التسيوق الرسمي للمنتوجات الفلاحية (1)

بألف قنطار

91 - 90	90 - 89	89 - 88	88 - 87	87 - 86	
7.955	12.837	11.537	7.363	16.036	الحبوب الرئيسية
874	624	516	411	470	القمح الصلب
5.997	10.148	9.313	5.404	9.223	القمح الطري
416	919	924	866	4.976	الشعير
668	1.146	784	682	1.367	الذرة
11	18	55	23	68	الحبوب الثانوية
2	4	10	2	12	الخرطال
—	2	34	9	24	الزوان الأبيض
—	12	2	—	—	الذرة البيضاء
9	—	9	12	32	الشنة
7.966	12.855	11.592	7.386	16.104	المجموع
366	611	648	264	784	القطاي الغذائية
120	209	309	81	370	الغول
108	89	142	50	60	الحمص
98	215	111	40	86	الجلبانة
19	86	81	79	262	العدس
21	12	5	14	6	اللوبياء
(5) 160	(4) 334	(3) 222	322	(2) 238	قطاي الكلا
141	296	132	298	176	الخروب
—	10	21	12	13	الخلية
—	—	—	—	—	كرسة
14	19	12	10	22	بسيلة
—	1	—	—	2	البرسيم
1	—	3	2	3	اليقة
—	—	—	—	—	الحبوب الزيتية (حبوب الكتان)
81	91	158	80	114	الحبوب العطرية والتوابل (كزبرة)

(1) يتم التسيوق ما بين شهر ماي وشهر أبريل من السنة الموالية.

(2) يشمل جليان العلف 22 ألف قنطار

(3) يشمل جليان العلف 54 ألف قنطار

(4) يشمل نفايات 7 آلاف قنطار

ومعاد الشمس ألف قنطار

(5) يشمل نفايات 4 ألف قنطار

المصدر : المكتب الوطني المهني للحبوب والقطاني

تربية الماشية

3 - عدد رؤوس الماشية وحيوانات الجر

(2) 1991	(1) 1990	(1) 1989	(1) 1988	(2) 1987	
					رؤوس الماشية
3.438.174	3.346.258	3.324.240	3.136.926	3.177.540	البقر
825.129	795.122	772.970	730.979	826.479	الذكور
16.268.419	13.514.426	13.761.368	12.733.345	16.135.626	الغنم
3.525.863	2.143.814	2.268.812	2.109.711	3.557.669	الذكور
4.980.430	5.335.093	5.281.310	5.030.495	5.806.869	المعز
974.220	4.358.514	976.214	947.254	1.222.413	الذكور
					حيوانات الجر
188.115	193.545	184.082	197.600	197.602	الحقول
528.253	522.831	515.122	511.262	523.770	البغال
896.245	911.892	918.239	904.109	854.125	الحمر
32.563	33.775	...	35.597	35.598	الجمال

(1) نتائج البحث لفترة أكتوبر - نونبر

(2) نتائج البحث لفترة (مارس أبريل)

المصدر: وزارة الفلاحة والاصلاح الزراعي

تربية الماشية

3 - 13 عدد رؤوس الماشية وحيوانات الجر حسب المناطق الاقتصادية (1)

سنة 1991
بألف رأس

المعر	الغنم	البقر	
1.391	1.597	295	الجنوب
494	510	149	أكادير
32	32	2	كلميم
569	777	83	ورزازات
72	36	6	طاطا
224	242	55	تيزنيت
741	2.686	503	تانسيفت
64	780	117	قلعة السراغنة
299	313	61	الصويرة
298	684	169	مراكش
80	909	156	أسفي
591	3.966	869	الوسط
411	441	62	أزيلال
59	590	97	بني ملال
14	253	93	ابن سليمان
-	205	58	الدار البيضاء
2	609	315	الجديدة
52	798	61	خريبكة
53	1.070	183	سطات
585	3.089	1.122	الشمال الغربي
173	88	85	شفشاون
14	1.051	347	القيظرة
125	931	241	الحسيات
3	65	30	الرباط وسلا
16	406	144	سيدي قاسم
56	127	73	طنجة
113	100	83	نطوان
85	321	119	العرالش
689	1.524	363	الوسط الشمالي
118	75	42	الحسيمة
99	406	9	بولمان
121	266	55	فاس
36	185	139	تاوانات
315	592	118	تازة
438	1.810	93	الشرق
188	592	10	فيكيك
72	596	41	الناضور
178	622	42	وحدة
545	1.596	193	الوسط الجنوبي
386	359	34	الرشيدية
112	486	39	ختنيفة
47	751	120	مكناس
4.980	16.268	3.438	المجموع

(1) نتائج البحث لفترة مارس - أبريل
المصدر: وزارة الفلاحة والإصلاح الزراعي

تربية الماشية

3 - 13 عدد رؤوس الماشية وحيوانات الجر حسب المناطق الاقتصادية (١) (تابع)
سنة 1991
(بالعدد)

الجمال	الحمير	البعال	الخيول	
3.354	106.269	42.630	1.120	الجنوب
1.625	48.812	12.217	627	أكادير
900	1.705	208	36	كلميم
807	27.888	20.848	167	ورزازات
22	4.420	1.513	-	طاطا
-	23.444	7.844	290	تيزنيت
15.738	213.357	58.034	25.408	تانسيفت
1.964	38.983	9.189	8.687	قلعة السراغنة
5.940	42.242	6.929	835	الصويرة
641	58.261	19.806	5.702	مراكش
7.193	73.871	22.110	10.184	أسفي
7.683	235.243	99.202	64.423	الوسط
46	27.783	20.669	3.506	أزيلال
-	13.708	9.802	9.638	بني ملال
741	16.978	6.426	6.674	ابن سليمان
2	3.584	1.929	3.720	الدار البيضاء
3.089	76.534	40.825	14.151	الجديدة
1.354	41.843	5.553	10.738	خريكة
2.451	54.813	13.998	15.996	سطات
192	172.043	148.757	64.690	الشمال الغربي
-	14.408	29.782	1.458	شفشاون
-	58.014	33.966	20.011	القنيطرة
192	31.928	25.305	22.084	الحسيات
-	1.829	1.349	2.266	الرباط وسلا
-	35.003	24.154	5.224	سيدي فاسم
-	7.527	6.788	2.300	طنجة
-	6.513	13.052	2.337	تطوان
-	16.821	14.361	9.010	الغرائش
10	94.198	115.693	11.314	الوسط الشمالي
-	10.710	17.209	206	الحسيمة
-	9.630	6.533	653	بولمان
-	17.671	14.419	1.352	فاس
-	31.639	31.424	4.823	تاونات
10	24.548	46.108	4.280	تازة
1.377	44.799	14.834	2.592	الشرق
1.377	9.180	3.568	897	فيكيك
-	17.035	6.523	567	الناضور
-	18.584	4.743	1.128	وجدة
4.209	30.336	49.103	18.568	الوسط الجنوبي
3.932	15.046	11.122	256	الرشيدية
277	7.024	22.207	9.452	خنيفرة
-	8.266	15.774	8.860	مكناس
32.563	896.245	528.253	188.115	المجموع

(١) نتائج البحث لفترة مارس - أبريل
تصدر : وزارة الفلاحة والأصلاخ الزراعي

تربية الماشية

3 - 14 إنتاج اللحوم

بالطن

1991	1990	1989	1988	1987	
247.200	260.000	262.000	239.700	221.800	اللحوم الحمراء
115.200	120.000	115.000	105.000	98.800	البقرة
67.000	75.000	80.000	75.000	64.200	الغنم
20.000	20.000	20.500	20.000	20.000	المعز
5.000	5.000	500	4.300	4.300	آخرون
40.000	40.000	46.000	35.400	34.500	الأغنام
125.000	130.000	102.196	125.000	129.000	اللحوم البيضاء
95.000	100.000	72.196	95.000	99.000	القطاع المصري
30.000	30.000	30.000	30.000	30.000	القطاع التقليدي
372.200	390.000	364.196	364.700	350.800	مجموع اللحوم

3 - 15 الذبائح المراقبة

1991	1990	1989	1988	1987	
					عدد الرؤوس (بالآلاف)
864	847	764	691	663	الأبقار
2.676	2.877	2.860	2.654	2.223	الأغنام
1.000	1.000	1.000	1.000	1.000	المعز
11	11	11	10	9	الجمال
18	18	18	17	14	الخيول
8	8	8	8	6	الخنزير
					وزن اللحوم (بالطن)
111.000	114.000	110.000	100.000	94.000	الأبقار
35.200	37.500	40.000	37.500	32.100	الأغنام
10.000	10.000	10.250	المعز
2.200	2.200	2.200	2.000	1.700	الجمال
2.500	2.500	2.500	2.380	2.002	الخيول
800	800	800	800	600	الخنزير

الغابات

3 - 16 المساحات المشجرة حسب البيان المؤقت (1)

بالهكتار

91 - 90	90 - 89	89 - 88	88 - 87	87 - 86	
2.116	2.277	438	666	409	أكادير
566	270	430	297	25	ورزازات
369	826	120	236	—	تيزيت
50	6	9	6	—	طاطا
43	67	—	—	—	كلميم
2	10	25	33	4	العيون
49	45	9	19	—	طانطان
3	6	7	2	—	الداخلية
2.690	2.244	1.370	574	25	آسفي
480	1.018	33	—	—	قلعة السراغنة
169	367	75	154	258	الصويرة
1.689	637	314	432	35	مراكش
124	—	—	10	—	الدار البيضاء
823	513	283	302	40	ابن سليمان
831	986	389	300	20	الجديدة
2.708	2.506	869	680	522	سطات
1.189	1.206	499	918	375	خريبكة
1.807	1.137	624	743	597	بني ملال
501	1.054	258	538	28	أزيلال
553	1.113	300	331	30	طنجة
1.083	1.320	747	441	1.220	تطوان
2.070	1.509	90	1.650	1.709	شفشاون
2.208	3.858	3.552	3.731	3.993	القنيطرة
823	1.445	588	—	—	الرباط
2.411	3.540	1.296	2.306	2.063	الحميرات
1.143	1.121	385	926	200	الحسيمة
2.325	3.761	1.207	3.417	2.296	نازة
709	1.280	987	1.740	744	فاس
161	131	200	—	40	بولمان
1.052	1.262	154	1.605	575	الناضور
2.003	1.055	726	420	53	وجدة
1.250	1.732	204	618	125	فيكيك
953	996	341	1.400	600	مكناس
537	1.308	759	1.003	366	بفرن
1.003	911	1.377	1.050	874	خنيفرة
327	203	267	140	—	الرشيدية
37.783 ⁽³⁾	43.527 ⁽²⁾	18.932	26.688	17.226	المجموع

(1) يتعلق الأمر بالمساحات المشجرة في 31 مارس من كل سنة . ولا يتضمن التشجير المستعمل أو المحروق ... إلخ

(2) يشمل : سيدي قاسم 1286 هكتار وتاونات 521 هكتار بالنسبة لسنة 1990

(3) يشمل سيدي قاسم 668 هكتار وتاونات 295 هكتار بالنسبة لسنة 1991

المصدر : إدارة المياه والغابات

مجموع إعادة التشجير المؤقت	الغابات الطبيعية	إعادة التشجير الناجحة خلال موسم 84 - 83	
90 - 91	89 - 90	84 - 83	
22.431 (1)	2.194.339 (1)	11.772	الجوب
15.257	249.275	8.530	أكادير
1.313	7.178	1.190	كلميم
2.180	78.500	554	ورزازات
97	133.720	26	طاطا
3.359	181.800	1.472	تيزنيت
47.542	540.697	32.198	تانسيفت
4.672	-	2.924	قلعة السراغنة
12.837	264.866	11.517	الصويرة
12.225	267.831	8.747	مراكش
17.808	8.000	9.010	أسفي
88.930	613.498	61.936	الوسط
8.046	331.900	5.104	أزيلال
7.109	134.198	1.293	بني ملال
14.783	51.800	12.162	ابن سليمان (2)
26.435	-	23.590	الجديدة
11.570	82.400	7.028	خريكة
20.987	13.200	12.759	سطات
260.245	609.600	191.672	الشمال الغربي
24.227	159.100	15.619	شفشاون
125.827	46.100	94.450	القيظرة (3)
65.926	296.100	50.696	الحميسات
2.268	25.500	-	الرباط وسلا
10.848	23.000	7.239	طنجة
31.149	59.800	23.668	تطوان (7)
81.555	1.353.393	53.215	الوسط الشمالي
21.288	95.400	16.520	الحسيمة
1.743	635.300	594	بولمان
25.856	112.200	19.382	فاس (4)
816	36.400	-	تاوانات
31.852	474.093	16.719	تازة
67.293	2.359.129	50.632	الشرق
4.328	1.565.506	213	فيكيك
27.058	71.837	20.835	الناضور
35.907	721.786	29.584	وجدة
39.582	690.000	22.457	الوسط الجنوبي
937	53.700	-	الرشيدية
16.888	518.900	10.661	حنشيرة (5)
17.784	24.200	11.796	مكناس (6)
3.973	93.200	-	بفرن
607.578	8.360.656	423.882	المجموع

(1) يشمل العيون - الفاحلة - وادي الذهب - السمارة - نارودانت - بوحدور . (2) يشمل ولاية الدار البيضاء بالنسبة لإعادة التشجير - (3) يشمل ولاية الرباط وسلا بالنسبة لإعادة التشجير وسبيدي قاسم بالنسبة للغابات الطبيعية - (4) يشمل إقليم تاوانات بالنسبة لإعادة التشجير (5) يشمل الرشيدية بالنسبة لإعادة التشجير - (6) يشمل بفرن بالنسبة لإعادة التشجير (7) يشمل العرائش بالنسبة للغابات الطبيعية المصدر : وزارة الفلاحة والإصلاح الزراعي - إدارة المياه والغابات

الغابات

3 - 18 استغلال الغابات (1)

1991	1990	1989	1988	1987	الوحدة	الانتاج (1)
217	121	133	135	120	1000 متر مكعب	الخشب المعد للاستعمال
592	158	350	414	400	1000 متر مكعب	خشب صناعي
1.080	767	764	748	800	1000 الستار (2)	خشب التدفئة
112	92	93	151	78	///	فلين لاعادة الانتاج م
71	65	24	63	21	///	فلين فحل م
-	1	10	11	50	1000 طن	حلفة

الكمية بالطن
القيمة بألف درهم

1991		1990		1989		التصدير
الكمية	القيمة	الكمية	القيمة	الكمية	القيمة	
12.788	1.270	14.083	1.371	16.755	1.928	فلين فحل مصنع
16.191	2.384	21.089	1.531	41.007	4.472	فلين خام لاعادة الانتاج
66.631	1.832	124.449	4.353	126.523	6.941	فلين مصنع لاعادة الانتاج
287.695	68.494	411.347	82.164	499.823	85.181	عجين الورق
8.406	3.212	27.774	11.493	19.022	9.557	السيب النباتي
53.899	5.396	88.922	8.981	65.011	6.528	المصفحات والمعاكسات الخشبية
-	-	14.956	3.246	7.752	1.718	الألواح الناتجة عن الخشب المطحون

(1) مبيعات إدارة المياه والغابات

(2) الستار : 500 كلفغ تقريبا

المصدر : وزارة الفلاحة والإصلاح الزراعي (إدارة المياه والغابات)
مكتب الصرف بالنسبة للصادرات.

3 - 19 المساحة المشجرة حسب الأقاليم والمناطق الاقتصادية

أركان	عفصية	بلوط الفلين	بلوط أخضر	أرز	
695.783	130.767	—	68.202	—	الجبوب
162.607	64.974	—	9.150	—	أكادير
—	—	—	—	—	بوجدور
3.100	4.078	—	—	—	كلميم
—	—	—	—	—	العيون
—	—	—	10.650	—	ورزازات
—	—	—	—	—	وادي الذهب
—	—	—	—	—	سمارة
—	—	—	—	—	طناطان
394.476	50.215	—	48.402	—	تارودانت
—	—	—	—	—	طاطا
135.600	11.500	—	—	—	تيزنيت
154.230	120.576	6	173.897	—	تانسيفت
—	—	—	—	—	قلعة السراغنة
136.430	96.521	—	6.425	—	الصويرة
9.800	24.055	6	167.472	—	مراكش
8.000	—	—	—	—	أسفي
—	29.032	24.000	312.238	712	الوسط
—	13.300	—	207.800	—	أزيلال
—	3.232	—	101.538	712	بني ملال
—	10.300	22.700	—	—	ابن سليمان
—	—	—	—	—	الدار البيضاء
—	—	—	—	—	الجديدة
—	100	800	500	—	خريبكة
—	2.100	500	2.400	—	سطات
—	53.900	259.000	27.500	3.700	الشمال الغربي
—	2.000	28.700	300	3.600	شفشاون
—	—	40.000	—	—	القيظرة - سيدي قاسم
—	50.300	115.300	27.200	—	الخميسات
—	1.200	22.800	—	—	الرباط
—	—	8.000	—	—	طنجة
—	400	44.200	—	100	تطوان - العرائش
—	86.774	27.271	290.479	37.148	الوسط الشمالي
—	—	8.700	400	11.500	الحسيمة
—	5.100	—	92.700	6.000	بولمان
—	21.600	—	57.100	3.900	فاس
—	100	5.900	6.600	—	تاوانات
—	59.974	12.671	133.679	15.748	تاويزة
—	131.608	500	163.673	—	الشرق
—	—	—	13.397	—	فيكيك
—	500	500	4.000	—	الناصور
—	131.108	—	146.276	—	وجدة
—	17.600	18.400	311.200	90.900	الوسط الجنوبي
—	—	—	4.100	—	الرشيدية
—	—	—	42.700	36.700	يفرن
—	14.500	17.100	247.600	54.200	خنيفرة
—	3.100	1.300	16.800	—	مكناس
850.013	570.257	329.177	1.347.189	132.460	المجموع

سنة 1991

بالمكتار

المجموع	مختلفات	الحلفاء	العرعار	الصنوبر
2.194.339	1.238.138	810	60.639	—
249.275	11.819	—	725	—
3.000	3.000	—	—	—
7.178	—	—	—	—
3.000	3.000	—	—	—
78.500	36.420	810	30.620	—
1.000.000	1.000.000	—	—	—
5.000	5.000	—	—	—
200	200	—	—	—
532.666	13.699	—	25.874	—
133.720	130.300	—	3.420	—
181.800	34.700	—	—	—
540.697	33.983	—	56.220	1.785
—	—	—	—	—
264.866	19.228	—	6.262	—
267.831	14.755	—	49.958	1.785
8.000	—	—	—	—
613.498	138.116	—	75.484	33.916
331.900	16.000	—	65.200	29.600
134.198	14.116	—	10.284	4.316
51.800	18.800	—	—	—
—	—	—	—	—
—	—	—	—	—
82.400	81.000	—	—	—
13.200	8.200	—	—	—
609.600	258.300	—	300	6.900
159.100	117.700	—	—	6.800
46.100	5.800	—	300	—
296.100	103.300	—	—	—
25.500	1.500	—	—	—
23.000	15.000	—	—	—
59.800	15.000	—	—	100
1.353.393	148.626	721.906	8.935	32.254
95.400	70.100	4.100	—	600
635.300	9.500	520.000	2.000	—
112.200	20.500	700	6.400	2.000
36.400	23.800	—	—	—
474.093	24.726	197.106	535	29.654
2.359.129	20.222	2.007.811	29.178	6.137
1.565.506	—	1.522.931	29.178	—
71.837	12.700	53.000	—	1.137
721.786	7.522	431.880	—	5.000
690.000	43.100	156.600	52.100	100
53.700	—	12.000	37.600	—
93.200	12.200	—	1.500	100
518.900	27.900	144.600	13.000	—
24.200	3.000	—	—	—
8.360.656	1.880.485	2.887.127	282.856	81.092

الصيد البحري

3 - 20 أسطول الصيد الساحلي

عدد السفن	1987	1988	1989	1990	1991
سفن السردين ذات شباك دائرية	403	401	405	406	410
سفن ذات شباك دائرية وجيابة (جرار)	317	262	279	293	316
سفن ذات شباك دائرية وصنورية	126	129	138	148	151
سفن جيابة (جرار)	280	302	328	359	385
سفن جيابة (جرار) وصنورية	54	56	62	76	89
سفن صنورية	883	920	968	1.019	1.049
سفن طحلجية	11	13	14	18	20
سفن (مزارب)	12	12	13	22	22
سفن كركندية	6	5	7	7	7
سفن جيابة (جرار) وكركندية	1	1	1	1	1
سفن ذات شباك دائرية وكركندية	1	1	1	1	1
سفن ذات شباك دائرية وجيابة وصنورية	2	5	9	9	9
سفن صيد الطون	1	1	1	1	1
سفن صنورية وكركندية	1	1	—	—	—
سفن جيابة وصنورية وطحلجية	—	—	—	—	1
سفن ذات شباك دائرية وجيابة وسفن صيد الطون	—	—	—	—	1
آخرون	—	2	5	17	17
المجموع	2.098	2.111	2.231	2.377	2.480

المحمولة (بالرميل)	1987	1988	1989	1990	1991
سفن السردين ذات شباك دائرية	15.962,28	15.926,71	16.269,64	16.376,44	16.664,78
سفن ذات شباك دائرية وجيابة (جرار)	12.073,17	12.655,49	13.456,84	14.079,13	15.219,15
سفن ذات شباك دائرية وصنورية	1.798,63	1.930,49	2.116,35	2.253,80	2.311,07
سفن جيابة (جرار)	14.537,84	15.733,50	17.452,96	18.552,78	19.916,59
سفن جيابة (جرار) وصنورية	2.236,31	2.327,13	2.576,47	3.171,67	3.912,62
سفن صنورية	7.352,93	7.679,45	8.155,82	8.311,85	8.652,95
سفن طحلجية	180,41	235,02	281,13	392,80	449,88
سفن (مزارب)	322,14	503,28	509,36	762,63	762,63
سفن كركندية	630,53	561,53	1.166,55	1.166,55	1.166,55
سفن جيابة (جرار) وكركندية	33,45	33,45	33,45	33,45	33,45
سفن ذات شباك دائرية وكركندية	9,44	9,44	9,44	9,44	9,44
سفن ذات شباك دائرية وجيابة وصنورية	64,84	137,07	402,54	402,54	402,54
سفن صيد الطون	116,60	116,60	116,60	116,60	116,60
سفن صنورية وكركندية	34,88	5,73	—	—	—
سفن جيابة وصنورية وطحلجية	—	—	—	—	13,66
سفن ذات شباك دائرية وجيابة وسفن صيد الطون	—	—	—	—	77,79
آخرون	—	42,96	179,79	426,77	426,77
المجموع	55.353,45	57.897,85	62.726,94	66.056,45	70.136,47

الصيد البحري

3 - 21 أسطول الصيد في عالي البحار

1991	1990	1989	1988	1987	
عدد السفن					
408	363	303	232	210	سفن الصيد بالجيبية المجدد
6	6	6	6	6	سفن صيد السردين والتن المجددة
25	25	25	24	24	سفن الصيد بالجيبية المثلجة
13	13	13	13	13	سفن أخرى
452	407	347	275	253	المجموع
الحمولة (بالبرميل)					
137.921	124.425	101.947	77.618	71.568	سفن الصيد بالجيبية
4.602	4.602	4.602	4.602	4.602	سفن صيد السردين والتن المجددة
4.776	م 4.621	4.776	4.621	4.621	سفن صيد بالجيبية المثلجة
3.118	3.118	3.118	3.118	3.145	سفن أخرى
150.417	136.766	114.443	89.959	83.936	المجموع

الصيد البحري

3 - 22 الصيد البحري الوطني

ك : الطن

ق : 1000 درهم

1991	1990	1989	1988	1987	
442.931	427.650	410.070	423.496	367.899	ك الصيد الساحلي (1)
1.334.860	1.147.457	1.015.629	955.818	823.049	ق
59.362	57.025	47.436	43.946	41.335	ك السمك البتيكي
745.174	665.149	579.989	523.866	458.057	ق
383.569	370.625	362.634	379.550	326.564	ك السمك السطحي (ببلاحيكي)
589.686	482.308	435.640	431.952	364.992	ق
147.838	133.396	112.047	127.148	121.800	ك الصيد في أعالي البحار
2.722.415	2.332.397	1.908.745	2.066.151	1.561.300	ق
102.695	82.852	64.846	69.625	83.400	ك الرخويات والسمك الأبيض
2.404.998	1.956.382	1.604.680	1.770.345	1.385.600	ق
38.249	41.500	38.840	48.100	29.400	ك السمك السطحي (ببلاحيكي)
59.000	75.439	71.355	89.900	35.800	ق
2.812	2.724	2.066	1.478	—	ك القرمود (لاس بالماس وملاك)
167.960	178.691	121.468	80.365	—	ق
4.082	6.320	6.295	7.945	9.000	ك السمك الجمعد (البرنغال)
90.457	121.885	111.242	125.541	139.900	ق
560	395	—	—	...	ك السمك المربي بالأحواض
26.437	28.726	—	—	...	ق
7.489	6.000	5.895	3.895	...	ك الطحالب
87.295	48.976	26.433	18.093	...	ق
7	5	—	4	...	ك المرجان
10.680	6.400	—	4.420	...	ق
1.257	1.325	784	—	...	ك المضربة (2)
42.000	43.000	22.200	—	...	ق
600.082	568.771	528.796	554.543	489.699	ك مجموع الصيد الوطني
4.223.687	3.606.956	2.973.007	3.044.482	2.384.349	ق

(1) يتضمن سفن الأم . (544 طن ، 816 درهما) بالنسبة 1990

(2) شباك قارة لصيد الطون

المصدر : المكتب الوطني للصيد البحري

الصيد البحري

3 - 23 تطور الصيد الأطلنטיكي

1991	1990	1989	1988	1987	انتاج الصيد الساحلي
413.801	395.191	379.779	394.643	328.315	الوزن بالطن
1.152.939	982.977	864.227	823.170	687.091	القيمة بألف درهم
الصيد حسب الصنف بالطن					
359.165	343.868	337.999	355.803	292.762	المسك الطحلي
313.578	288.319	277.701	290.605	246.767	السردين
10.985	27.107	35.334	37.808	28.329	الأستيمري
19.124	10.326	7.928	8.855	2.752	الأنشوية
11.433	13.835	13.240	14.720	12.393	الشرن
1.877	2.407	2.779	3.073	1.717	السن
2.168	1.874	1.017	742	804	مختلفات
42.101	42.687	35.207	33.911	31.951	المسك الأبيض
2.281	2.884	1.579	1.539	2.013	كبيلة
128	136	150	260	282	الزريقة
1.465	1.091	901	1.060	1.083	الروبيو
5.986	6.215	4.461	3.940	3.468	التازلي
1.745	2.544	3.883	2.046	2.301	القرب
4.268	4.474	3.896	3.919	3.141	الباجو
857	819	665	700	591	سمك موسى (الصول)
25.371	24.524	19.672	20.447	19.072	مختلفات
9.435	6.061	4.405	2.812	2.199	الرخويات
3.100	2.573	2.166	2.095	1.390	القشريات
-	2	2	22	13	الأصداف
استعمال منتوجات الصيد					
121.543	140.754	125.365	125.737	104.383	الاستهلاك
119.280	91.390	89.615	86.189	94.865	التصدير
160.552	157.031	159.172	176.687	122.339	فضلات المسك
12.426	6.016	5.627	6.031	6.729	التليج
-	-	-	-	-	التلح

الصيد البحري

3 - 24 تطور الصيد المتوسطي

1991	1990	1989	1988	1987	إنتاج الصيد الساحلي
29.130	32.459	30.291	28.852	39.583	الوزن بالطن
181.921	164.480	151.402	132.648	132.675	القيمة بألف درهم
الصيد حسب الصنف بالطن					
السمك السطحي					
24.404	26.757	24.635	23.747	33.802	السردين
18.822	20.011	17.966	17.859	28.124	الأسقميري
171	621	240	173	260	الأنشوبة
455	209	84	301	554	الشرن
3.304	3.571	4.053	3.318	2.950	التن
1.118	1.770	1.249	1.044	622	مختلفات
534	575	1.043	1.052	1.292	
4.200	5.372	5.205	4.298	5.146	السمك الأبيض
3	3	5	4	2	كيلة
14	15	13	9	9	الزريقة
27	23	16	16	20	الرويو
68	65	116	52	41	النازلي
-	-	1	1	-	القرب
59	70	85	68	65	الجاجو
56	64	42	21	19	سمك موسى (الصول)
3.973	5.132	4.927	4.127	4.990	مختلفات
269	173	286	213	492	الرخويات
224	148	149	134	80	الفشريات
33	9	16	460	63	الأصداف
استعمال منتجات الصيد					
28.817	32.134	30.100	28.581	39.071	الاستهلاك
272	279	2	41	330	التصدير
2	22	17	55	-	فضلات السمك
-	-	-	-	-	التعليق
39	24	172	175	182	التعليق

الصيد البحري

3 - 25 استعمال منتجات الصيد البحري الساحلي

بالطن

المجموع العام	المجموع	التسليم للمعامل			التصدير	الاستهلاك
		التعليق	فضلات السمك	التعليق		
سنة 1989						
61.325	37.233	—	19.766	650	16.817	24.092
190.527	159.457	—	121.154	4.829	33.474	31.070
14.251	9.660	—	2.876	4	6.780	4.591
41.594	33.160	—	586	87	32.487	8.434
1.978	—	—	—	—	—	1.978
31.586	57	—	—	—	57	31.529
873	—	—	—	—	—	873
445	—	—	—	—	—	445
1.315	—	—	—	—	—	1.315
8.319	—	—	—	—	—	8.319
6.149	—	—	—	—	—	6.149
9.346	2	—	—	—	2	9.344
10.640	5	—	5	—	—	10.635
31.723	15.031	172	14.802	57	—	16.692
410.071	254.605	172	159.189	5.627	89.617	155.466
سنة 1990						
51.612	21.911	—	6.808	1.859	13.244	29.701
197.942	166.331	—	127.757	3.763	34.811	31.611
11.675	6.473	—	1.101	—	5.372	5.202
41.354	32.353	—	103	363	31.887	19.001
1.957	240	—	—	—	240	1.717
35.261	53	—	—	—	53	35.208
781	—	—	—	—	—	781
625	—	—	—	—	—	625
1.398	—	—	—	—	—	1.398
8.321	—	—	—	—	—	8.321
6.512	—	—	—	—	—	6.512
10.987	279	—	—	—	279	10.708
9.919	25	24	1	—	—	9.894
48.762	27.097	—	21.283	31	5.783	21.665
427.106	254.762	24	157.053	6.016	91.669	172.888
سنة 1991						
46.567	10.554	—	—	4.321	6.233	36.012
238.793	231.535	—	137.362	6.451	87.722	7.258
5.803	1.998	—	144	—	1.854	3.806
33.751	22.448	—	15	1.620	20.813	11.304
4.969	—	—	—	—	—	4.969
30.870	—	—	—	—	—	30.870
478	—	—	—	—	—	478
228	—	—	—	—	—	228
1.393	—	—	—	—	—	1.393
8.120	—	—	—	—	—	8.120
5.972	—	—	—	—	—	5.972
9.593	296	23	—	—	273	9.297
8.777	16	16	—	—	—	8.761
47.617	25.724	—	23.033	34	2.657	21.892
442.931	292.571	39	160.554	12.426	119.552	150.360

(1) المضيق ، وادي لار ، رأس قضاة ، مارتيل ، أصيلة ، العيون ، الحبية ، الداخلة وبوجدور .

(2) بطنين سفن الأم (544 طن)

المصدر : المكتب الوطني للصيد .

الصيد البحري

3 - 26 قيمة منتوجات الصيد البحري الساحلي حسب المناطق البحرية والصنف

الأصناف	القشريات	الرخويات	السّمك الأبيض				الوزن
			المجموع	مخلفات	الباجر	المرلان	
—	1.971	5.194	13.955	11.075	2.315	565	أكادير
—	—	1	1.476	1.438	38	—	طانطان
—	47	32	995	821	116	58	الصويرة
—	57	554	2.687	2.326	252	109	أسفي
—	1	37	212	198	2	12	الجديدة
—	703	2.136	14.607	10.902	818	2.887	الدار البيضاء
—	13	1	85	77	—	8	المحمدية
—	1	1	47	41	1	5	الرباط
—	63	44	557	410	7	140	القنيطرة
—	75	103	1.622	845	166	611	العرراش
—	125	149	1.672	997	338	337	طنجة
—	10	42	975	577	394	4	الحسيمة
—	212	116	1.901	1.541	299	61	الناضور
33	46	1.294	5.510	4.596	900	14	مناطق أخرى (1)
33	3.324	9.704	46.301	35.844	5.646	4.811	المجموع
القيمة							
—	24.224	77.495	136.507	105.972	22.339	8.196	أكادير
—	—	28	9.711	7.718	1.992	1	طانطان
—	2.063	745	21.965	16.956	3.568	1.441	الصويرة
—	1.264	7.595	59.382	51.385	4.979	3.018	أسفي
—	79	784	3.118	2.686	129	303	الجديدة
—	28.416	30.462	117.083	74.365	6.722	35.996	الدار البيضاء
—	241	18	1.738	1.495	26	217	المحمدية
—	12	47	1.595	1.438	46	111	الرباط
—	3.885	1.288	11.191	7.919	149	3.123	القنيطرة
—	1.921	2.748	19.341	6.387	2.888	10.066	العرراش
—	2.622	2.843	22.028	9.875	5.300	6.853	طنجة
—	447	655	10.902	6.482	4.300	120	الحسيمة
—	15.395	2.470	27.914	20.552	4.580	2.782	الناضور
454	1.783	31.366	61.349	49.755	11.271	323	مناطق أخرى (1)
454	82.352	158.544	503.824	362.985	68.289	72.550	المجموع

(1) المضيّن ، واد لارو ، رأس كيدانة ، مارتيل ، أصيلة ، العيون ، الحجة ، الداخلة
المصدر : المكتب الوطني للصيد البحري

سنة 1991

القيمة بألف درهم

الوزن بالطن

مجموع منتجات الصيد	المجموع	مخلفات	المسك الصناعي				الشرن	الأسفيري	الأنشوبة
			البيت	التن	السردين	الشرن			
46.568	25.448	496	343	27	2.540	3.772	5.362	12.908	
238.792	237.315	8	39	—	231.867	—	2.963	2.438	
5.803	4.729	18	—	—	1.926	1.011	125	1.649	
33.751	30.453	7	12	4	29.177	448	659	146	
4.969	4.719	8	10	—	4.162	1	44	494	
30.869	13.423	1.512	11	1	7.691	3.077	549	582	
477	378	162	101	1	43	52	15	4	
228	179	24	3	—	150	—	1	1	
1.394	730	52	48	—	443	81	37	69	
8.120	6.320	10	350	1	3.840	1.639	182	298	
5.973	4.027	115	30	2	1.668	1.341	392	479	
9.593	8.566	181	312	1	7.398	544	1	129	
8.777	6.548	399	209	4	4.988	776	6	166	
47.617	40.734	946	248	2	36.507	1.995	820	216	
442.931	383.569	3.938	1.716	43	332.400	14.737	11.156	19.579	
325.717	87.491	1.571	3.329	101	3.179	11.467	12.144	55.700	
185.683	175.944	21	142	—	163.909	—	3.407	8.465	
38.343	13.570	142	5	—	2.722	2.764	278	7.659	
122.204	53.963	46	64	62	49.754	2.193	908	936	
15.994	12.013	43	48	—	9.868	5	110	1.939	
223.046	47.085	3.094	82	8	27.934	11.100	1.191	3.676	
4.941	2.944	1.620	668	16	213	292	97	38	
2.781	1.127	208	44	—	854	—	7	14	
22.332	5.968	915	356	—	3.302	710	204	481	
50.577	26.567	325	1.294	27	13.207	7.710	338	3.666	
52.871	25.378	5.714	268	36	7.117	8.420	1.270	2.553	
51.479	39.475	5.180	1.163	36	27.964	3.576	6	1.550	
78.756	32.977	9.859	944	158	13.705	6.275	51	1.985	
160.137	65.185	18.454	1.460	44	33.671	9.069	1.216	1.271	
1.334.861	589.687	47.192	9.867	488	357.399	63.581	21.227	89.933	

الصيد البحري

3 - 27 استعمال منتجات الصيد البحري الساحلي

بالطن

1991	1990	1989	1988	1987	
150.360	172.888	155.465	154.318	143.454	الاستهلاك
15.164	8.529	4.840	7.491	2.902	الأنشوبة
2.373	7.239	6.124	3.735	4.128	الاسقمري
53.196	76.564	74.375	76.149	75.886	السردين
43	80	156	246	262	الن
119.552	91.669	89.617	86.230	95.195	التصير
211	212	2.959	981	225	الأنشوبة
8.223	15.249	13.822	9.700	10.004	الاسقمري
110.991	75.506	72.811	75.394	84.610	السردين
12.426	6.016	5.627	6.031	6.729	الطحج
4.107	1.770	213	604	4	الأنشوبة
293	56	86	31	40	الاسقمري
8.018	4.176	5.298	5.367	6.677	السردين
160.554	157.053	159.189	176.742	122.339	فضلات السمك
267	5.185	15.543	24.514	14.416	الاسقمري
160.195	151.539	143.184	151.555	107.711	السردين
39	24	172	175	182	الطحج
16	12	—	79	7	الأنشوبة
—	1	—	—	175	السردين

المساحة القابلة للزراعة (موسوم 1990 / 91)

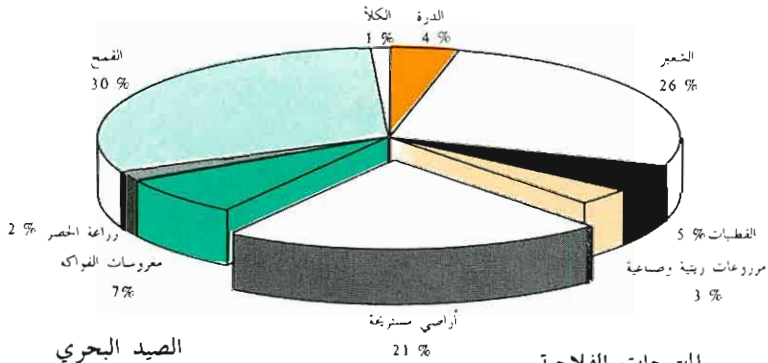

الصيد البحري

(الساحلي وأعلى البحار)

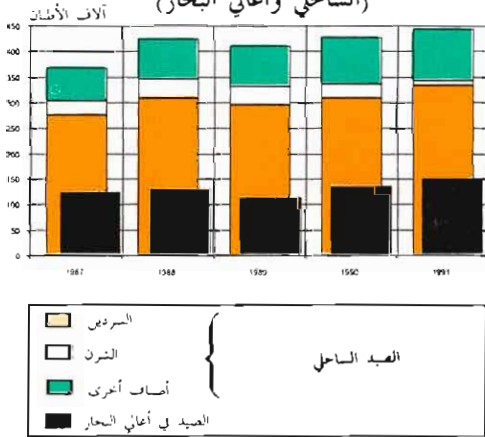

المنتجات الفلاحية

مليون قطار

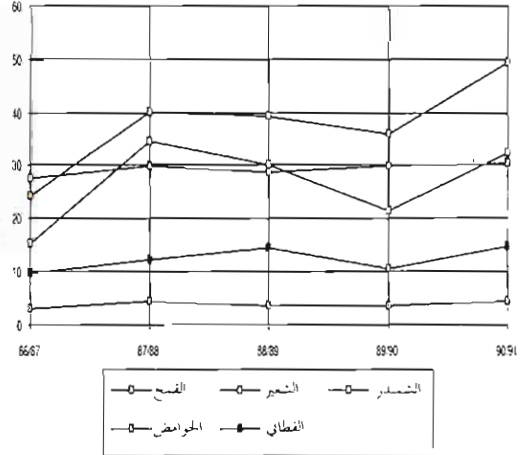

أعداد رؤوس الماشية

مليون رأس

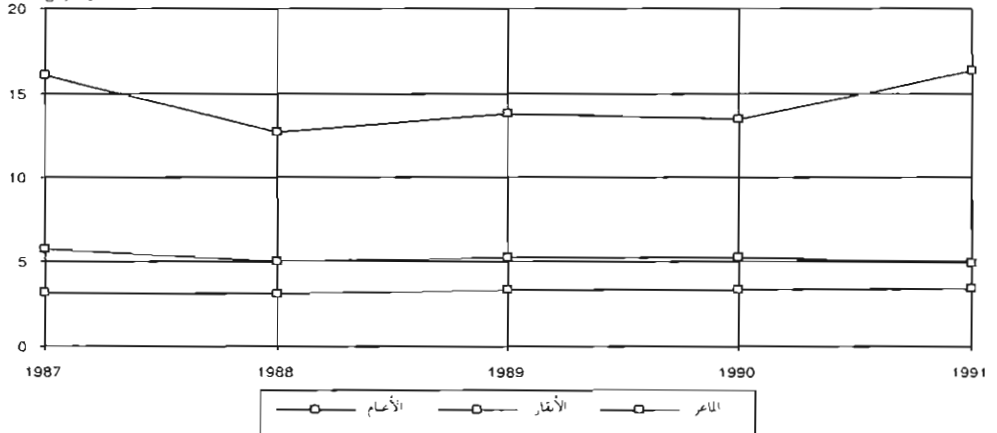

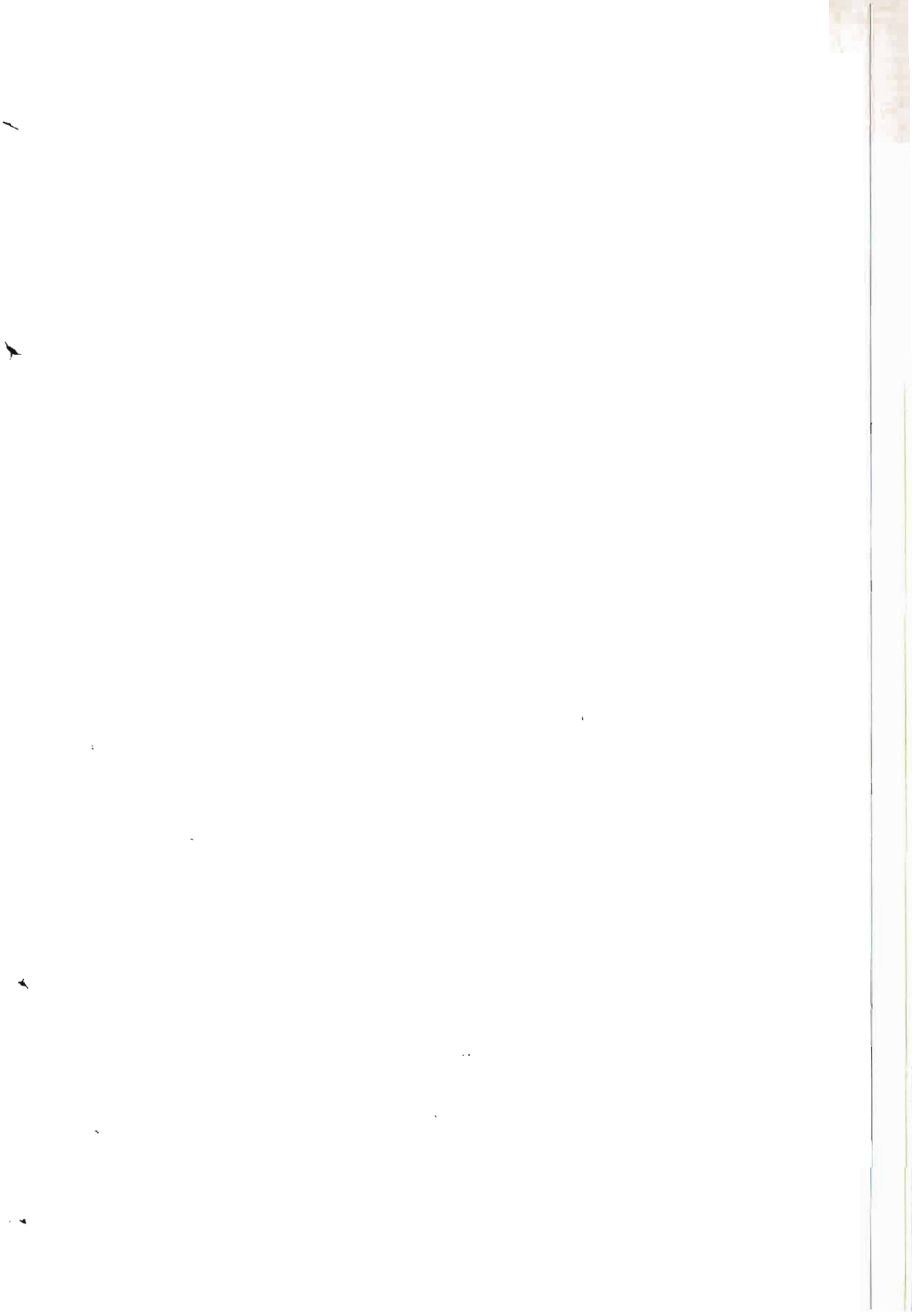

الفصل الرابع

المعادن

المعادن

يكتسي هذا القطاع طابعا حيويا في تنشيط الاقتصاد الوطني حيث أنه يشغل مايفوق عن 60.000 عامل وتقني ويمثل ما يقرب 30% من قيمة الصادرات .

يتم تجميع المعطيات حول هذا القطاع لدى وزارة الطاقة والمعادن (مديرية المعادن) والمكتب الشريف للفوسفات فيما يخص إنتاج ومعالجة المعادن ، أما معطيات صادرات المعادن يتم استخلاصها من تقارير مكتب الصرف .

منذ القدم عرف نشاط الاستغلال المنجمي إقبالا كثيرا من طرف الحرفيين والمستغلين المغاربة ، وقد انتشرت من المغرب إلى أوروبا عبر إسبانيا وجنوب فرنسا عدة تقنيات مغربية بهذا المجال مثل تعدين النحاس وإنتاج الفولاذ .

ومع بداية القرن الحالي تم استكشاف جل المناجم المستغلة حاليا للفوسفات والرصاص والزنك والحديد والمنغنيز ...

فيما يخص الفوسفات يتوفر المغرب حاليا على 3 / 4 من الاحتياطات المعروفة في العالم الشيء الذي يجعل منه أول المصدرين وثالث المنتجين بعد الولايات المتحدة والاتحاد السوفياتي .

تستغل مناجم الفوسفات من طرف الدولة بواسطة المكتب الشريف للفوسفات (م . ش . ف) الذي تأسس سنة 1920 ، ويتم استخراج الفوسفات في ظروف تقنية غير معقدة نظرا لوجود طبقات سطحية بالإضافة إلى محتواها العالي لهذه المادة .

بالنسبة للمعادن الأخرى ، تمارس الدولة نشاطها بواسطة مكتب الأبحاث والمساهمات المعدنية (م . ب . م . م .) باتفاق مع شركات وطنية وأجنبية . والذي تم تأسيسه في 15 دجنبر 1928 من أجل تعبئة وتنشيط وتقييم الموارد المعدنية بالبلاد وقد اقتصر نشاطه في البداية على الموارد النفطية والفحم ، ثم شمل بعد ذلك مجموع نشاطات هذا القطاع (ما عدا الفوسفات) انطلاقا من البحث والاستغلال حتى التحويل والتقييم والتسويق .

وتوجد علاوة على ذلك مناجم صغيرة متعددة تستغل بشكل تقليدي من طرف الخواص الحرفيين وخاصة فيما يتعلق بمعادن الرصاص والزنك والبارتين الموجودة بكثرة في منطقتي تافالالت وشرق الأطلس الكبير . وقد تأسست سنة 1960 شركة للشراء وتنمية مناطق تافالالت وفيكيك (كادناف) من أجل التأطير والتجهيز والتدعيم التقني والمهني لهذه الاستغلالات التقليدية .

أهم المناطق المنجمية هي :

- الساحل الاطلسي ، على بعد 60 حتى 120 كلم وسط المغرب حيث يوجد الفوسفات والرصاص والفليورين والانتيموان .

- الأطلس الصغير فيما يخص معادن النحاس والمنغنيز والمعادن النفيسة (فضة وذهب) والمعادن الاستراتيجية (كوبالط وتيتان وإتان والافرام ..)

- الأطلس الكبير الذي يتوفر على الرصاص والزنك والنحاس والمنغنيز والحديد والبارتين .

- الريف حيث توجد مناجم الحديد والزنك والانتيموان والمعادن الاستراتيجية .

- المغرب الشرقي الذي يتوفر على الرصاص والزنك .

فيما يتعلق بالتقييم المعدني فإن المغرب يمارس نشاطه في هذا المجال منذ سنة 1965 ، وقد أنشئت وحدات صناعية تحويلية أهمها :

- 1) المركب الكيماوي (مغرب كيماويات 1 و 2) الذي يعالج جزءا من الفوسفاط المستخرج من اليوسفية ، وتبلغ طاقته الانتاجية السنوية حاليا 360.000 طن من الحامض الفوسفوري .
- 2) مركب المغرب فوسفور الذي يتكون من وحدتين أنشئت الأولى سنة 1976 وتبلغ طاقتها الانتاجية السنوية حاليا 600.000 طن . أما الوحدة الثانية فقد شرعت سنة 1981 في معالجة جزء من فوسفاط بنكرير بطاقة إنتاجية سنوية تبلغ 495.000 طن .
- 3) معمل وادي الحيمر بوجدة لصهر الرصاص ، وتقدر طاقته السنوية ب 70.000 طن من الرصاص المركز .

4 - 1 تعريف المناجم المعدنية وأهم المستغلين

الاقليم	الموقع	المادة	الهيئة المستغلة
خرجيكة البوسفة		الفسوسفاط	- المكتب الشريف للفسوسفاط (م.ش.ف)
بن جمرير - بوكراخ			الشركات المعدنية
وجدة	وادي الخيمر	الفضة - الرصاص - النحاس	- مسيكة الرصاص لوادي الخيمر
تارودانت	تازناخت	الرصاص - الزنك - النحاس	- شركة نسية معادن الأطلس الصغير
ورزازات	تيويت		
الرشيدية	بومعدين		
وجدة	فاس امسيرة	الرصاص - النحاس	- الشركة المنجمية لتويسيت
مراكش	حجار	الرصاص - الزنك - النحاس	- الشركة المنجمية لكمامة
خنيفرة	جبل عوام	الرصاص - الزنك	- الشركة المعدنية لجبل عوام
ورزازات	بليدة	الحديد - النحاس	- الشركة المعدنية ليوكافر
وارزازات	بوغازر	الكوبالت الفضة	- شركة صناعة استخراج المعادن بأميطر
الحميسات	الحمام	الفليورين	- الشركة المساهمة للمقاولات المعدنية
أزيلال	أكرد انتزولت	الزنك	- الشركة المعدنية للتونس
وارزازات	إسني	المنغنيز الكيماوي	- الشركة الشريفة مساهمة الاجتهاد في الشؤون المعدنية
الناصور	ويكسان I و II	الحديد - نيتريت	- شركة استغلال مناجم الريف
مكناش	كوبيل	الحديد	- شركة مناجم جبل لحديد
أسفي	الشماعية	البارتين	- الشركة المغربية للتعدين
أسفي	اجبل أرحود	البارتين	- الشركة المغربية للباريت
مراكش	سكساوة	البارتين	- شركة الشمال الافريقي للأبحاث والاستغلال لأركانة
مراكش	مطاط	البارتين	- الشركة المعدنية البارتين لأسني
مراكش الحوز	تيفاردين	البارتين	- الشركة المعدنية لأكيمدن
...	...	البارتين	- الموارد الطبيعية للأطلس
تارودانت	تلساقت	البارتين	- الشركة الجديدة المتحدة المعدنية للمغرب
...	...	الحديد	- الشركة المغربية للجوهرية
تارودانت	أفلاونزوين	البارتين	- الشركة المعدنية للتحويل
ابن سليمان	عين تاكي	الملح	- شركة الملح المحمدية
أسفي	بحيرة زبما	الملح	- الشركة الشريفة للملح
مراكش	أمرحيرة	الملح	- أملاح المغرب
بولان	تمداخت	الغاسول	- مؤسسات السفريوي

المعادن

4 - 2 الرقم القياسي للإنتاج المعدني

100 = 1987

1991	1990	1989	
85,1	101,0	85,9	المعادن الغير حديدية
83,9	100,3	84,7	الفوسفات
135,1	132,9	140,0	المعادن الغير الحديدية الأخرى المخصصة للصناعة الكيماوية
79,7	93,3	85,4	المعادن الغير الحديدية الأخرى دون معادن المحجرة
85,1	97,6	87,7	المعادن الحديدية
46,0	70,3	73,4	الحديد
110,1	97,6	87,8	المعادن الحديدية الأخرى
88,1	100,6	86,2	المجموع

المعادن

4 - 3 إنتاج وتسويق الفوسفات

بألف طن

1991	1990	1989	1988	1987	
16.380	20.391	18.687	24.078	23.163	استخراج الفوسفات
2.772	2.992	3.126	4.284	4.298	اليوسفية
10.668	13.518	12.106	15.274	15.265	خريبكة
2.094	2.394	1.591	2.873	2.598	بن كرير
846	1.487	1.864	1.647	1.002	بوكراغ
17.900	21.396	18.067	25.015	21.270	الاتاج التجاري
3.282	3.470	2.601	4.344	4.041	اليوسفية
11.459	14.194	12.827	16.398	13.871	خريبكة
2.009	2.391	1.241	2.861	2.490	بن كرير
1.150	1.341	1.398	1.412	868	بوكراغ
9.163	9.703	5.307	10.876	8.167	المبيعات المحلية
2.264	2.368	1.331	2.961	2.580	اليوسفية
4.653	5.037	2.825	4.975	3.122	خريبكة
2.246	2.298	1.151	2.940	2.465	بن كرير
9.143	11.672	12.426	14.260	13.060	الصادرات
					الخزون في آخر السنة
23.571	25.326	26.236	25.526	26.498	الفوسفات المبلل
1.128	1.319	1.402	1.131	1.243	الفوسفات الجاف
500	562	523	595	545	الجاف بالمناجم
628	757	842	528	685	الجاف بالموانئ
—	—	37	8	13	الجاف بروتريام
					عدد المستخدمين
27.731 (1)	21.743	22.226	بالمكتب الشريف للفوسفات
20.940	16.872	17.356	العمال
537	654	667	المستخدمون
4.814	3.500	3.475	التفتيون وأعوان الأشراف
877	717	728	الأطر الادارية

(1) بنضمين 563 من الأطر العليا لغاية شتنبر 1991
المصدر : المكتب الشريف للفوسفات
مكتب الصرف بالنسبة للصادرات

المعادن

4 - 4 تصدير الفوسفاط

ك : الكمية بألف طن
ق : القيمة بليون درهم

1991	1990	1989	1988	1987	
1.404	1.508	1.706	2.300	2.093	ك إسبانيا
455	455	553	649	483	ق
1.139	1.260	1.172	1.359	1.407	ك ا.ق.ب.ل
374	390	392	399	337	ق
194	844	439	1.220	815	ك بولونيا
63	250	139	339	191	ق
542	387	626	642	878	ك فرنسا
181	119	210	190	204	ق
260	577	606	579	555	ك رومانيا
96	181	209	186	129	ق
82	414	345	422	191	ك ايطاليا
29	126	114	121	44	ق
—	—	476	520	430	ك المملكة المتحدة
—	—	166	161	99	ق
431	684	729	813	616	ك هولندا
142	215	240	231	147	ق
269	195	129	202	483	ك ألمانيا الفيدرالية
94	57	43	56	112	ق
272	369	551	438	496	ك يوغوسلافيا
94	118	195	131	115	ق
89	109	154	169	250	ك البرتغال
26	32	50	46	58	ق
236	259	279	236	290	ك السويد
73	74	87	65	67	ق
6	103	180	222	125	ك تشيكوسلوفاكيا
2	28	53	63	29	ق
207	223	245	218	178	ك اليونان
70	72	83	65	41	ق
—	57	228	191	129	ك ألمانيا الديمقراطية
—	18	80	57	30	ق

ا.ق.ب.ل : الاتحاد الاقتصادي لبلجيكا واللوكسمبورغ

المصدر : مكتب الصرف

المعادن

4 - 4 تصدير الفوسفات (تابع)

ك : الكمية بألف طن
ق : القيمة بمليون درهم

1991	1990	1989	1988	1987	
52	16	—	11	—	ك تركيا
15	4	—	3	—	ق
111	157	187	115	86	ك الترويج
47	59	77	39	25	ق
17	74	174	169	134	ك الدانمارك
5	21	54	47	31	ق
16	24	148	152	125	ك هنغاريا
6	9	65	59	29	ق
95	104	224	250	69	ك بلغاريا
30	32	71	69	16	ق
—	10	50	48	14	ك فنلندا
—	3	15	13	3	ق
202	223	266	240	213	ك الصين
62	60	81	67	51	ق
576	509	265	317	214	ك الهند
176	143	82	89	50	ق
364	574	378	315	355	ك أندونيسيا
124	183	131	94	82	ق
194	193	210	290	436	ك اليابان
71	64	70	83	101	ق
—	191	119	—	415	ك الفلبين
—	74	49	—	96	ق
704	943	926	1.140	976	ك المكسيك
225	282	299	315	227	ق
56	87	95	96	95	ك
18	28	33	29	24	ق
1.625	1.578	1.519	1.586	992	ك أخرى
538	503	507	488	259	ق
9.143	11.672	12.426	14.260	13.060	ك المجموع
3.016	3.600	4.148	4.154	3.080	ق

المصدر : مكتب الصرف

المعادن

4 - 5 معادن الرصاص

ك : الكمية بالطن
ق : القيمة بألف درهم

1991	1990	1989 م	1988	1987	
103.374	95.763	88.839	100.105	104.423	كمية الانتاج
76.516	77.118	68.645	77.399	77.320	منها : ش . م . ت
17.879	12.050	12.650	16.600	17.100	ش . م . ج . ع
1.243	787	684	—	2.039	ش . ت . ص
4.019	2.344	1.947	—	—	ش . م . ع
2.084	2.917	2.975	4.586	4.161	م . ش . ت
262.607	325.180	311.530	326.530	335.179	قيمة الانتاج
14.908	30.432	31.663	43.487	30.556	ك
52.181	130.992	125.185	159.767	122.637	ق
—	743	—	—	—	ك
—	7.475	—	—	—	ق
10.500	15.564	10.246	15.750	3.171	ك
32.204	64.538	38.309	54.240	8.353	ق
10	1.660	1.950	10	14	ك
51	3.606	7.240	132	149	ق
3.723	7.515	12.109	11.030	21.658	ك
14.142	28.738	42.249	38.187	91.204	ق
—	3.000	3.909	6.150	—	ك
—	15.376	18.385	25.259	—	ق
—	1.511	2.900	4.800	3.200	ك
—	6.843	13.683	21.681	15.149	ق
50	159	46	35	72	ك
481	1.645	469	305	625	ق
—	—	—	5.350	2.128	ك
—	—	—	16.676	4.363	ق
387	20	96	221	100	ك
2.735	204	651	1.973	995	ق
102	190	342	122	164	ك
1.019	1.820	3.514	1.137	1.405	ق
136	70	65	19	49	ك
1.549	747	685	177	394	ق
66.573	71.571	63.349	72.497	73.116	ك
185.032	235.126	193.052	228.942	213.135	ق

المصدر : وزارة الطاقة والمعادن (مديرية المعادن)
مكتب الصرف بالنسبة للصادرات

المعادن

4 - 6 الزنك والفضة

ك : الكمية بالطن
ق : القيمة بألف درهم

الزنك	1987	1988	1989 م	1990	1991
كمية الانتاج	19.548	21.442	34.818	40.093	51.491
منها : ش . م . ج . ع	5.400	4.980	4.860	2.640	3.343
م . ش . ت	3.131	6.492	11.027	11.032	7.381
قيمة الانتاج	25.181	60.030	65.183	106.610	105.040
الصادرات	ك 23.797	ك 23.098	ك 35.332	ك 33.325	ك 36.082
ق 34.237	ق 45.028	ق 107.471	ق 103.877	ق 84.617	
فرنسا	ك —	ك —	ق —	ق 2.850	ق 3.350
ق —	ق —	ق —	ق 7.973	ق 9.548	
ألمانيا الفيدرالية	ك 4.550	ك 1.680	ق —	ق —	ق —
ق 6.697	ق 2.752	ق —	ق —	ق —	
بريطانيا	ك 385	ق —	ق —	ق 3.658	ق —
ق 793	ق —	ق —	ق 13.692	ق —	
ا . ق . ب . ل	ك 18.862	ك 13.718	ك 19.132	ك 13.367	ك 12.532
ق 26.747	ق 28.974	ق 53.533	ق 32.510	ق 20.966	
ك —	ك 7.700	ك 6.650	ق 3.900	ق —	
ق —	ق 13.302	ق 22.194	ق 14.336	ق —	
ك —	ق —	ق 1.900	ق —	ق —	
ق —	ق —	ق 5.495	ق —	ق —	
ك —	ق —	ق 7.650	ق 9.550	ق 20.200	
ق —	ق —	ق 26.249	ق 35.366	ق 54.103	
الفضة (بكلج)					
كمية الانتاج	162.187	225.131	196.913	183.946	205.744
منها : ش . ص . ل	56.167	113.453	119.466	126.017	160.069
م . و . ح . (1)	36.208	38.435	32.478	23.339	45.675
الصادرات	ك 146.374	ك 158.153	ك 182.776	ك 201.024	ك 199.542
ق 139.646	ق 180.287	ق 185.472	ق 191.850	ق 197.253	
فرنسا	ك 75.687	ك 115.541	ك 108.044	ك 141.909	ك 137.867
ق 73.276	ق 132.312	ق 106.401	ق 132.329	ق 141.046	
ك 28.543	ك 28.543	ك 39.737	ك 25.124	ك 41.002	
ق 37.262	ق 34.585	ق 45.272	ق 30.043	ق 36.127	
ك 42.144	ك 14.069	ك 34.995	ك 33.991	ك 20.673	
ق 29.108	ق 13.390	ق 33.799	ق 29.478	ق 20.080	
ك 560	ك —	ك 464	ك 1.425	ك 1.156	
ق 968	ق —	ق 676	ق 2.276	ق 1.519	

(1) الفضة الخالصة المستخرجة من معدن الرصاص بمعمل وادي الحجير بوجدة لشهر الرصاص.

المصدر : وزارة الطاقة والمعادن (مديرية المعادن)
مكتب الصرف بالنسبة للصادرات

المعادن

4 - 7 معادن النحاس

ك : الكمية بالطن
ق : القيمة بألف درهم

1991	1990	1989 م	1988 م	1987	
38.952	39.716	41.849	37.793	41.011	كمية الانتاج
—	—	280	—	5.225	ش . م . م
30.731	32.000	34.352	35.148	35.107	ش . م . ب
5.882	4.970	4.870	2.166	670	ش . ت . م
1.017	1.370	1.600	175	—	ش . ت . م . ص
1.322	1.376	747	304	9	مناجم أخرى
199.306	198.780	218.680	226.403	95.974	قيمة الانتاج
43.295	44.848	45.229	44.675	50.854	ك
234.673	254.133	284.734	287.121	206.548	ق
					منها :
11.095	8.448	7.021	6.118	7.983	ك ألمانيا الفيدرالية
67.941	54.390	46.436	50.484	51.399	ق
30.800	36.400	35.769	38.252	38.969	ك إسبانيا
154.631	199.743	220.744	235.421	145.665	ق
—	—	278	305	402	ك إ . ق . ب . ل
—	—	1.721	1.216	2.135	ق
—	—	—	—	3.500	ك ألمانيا الديمقراطية
—	—	—	—	7.349	ق

ك : بالكمية بالطن
ق : القيمة بألف درهم

1991	1990	1989 م	1988	1987	
98.676	149.540	176.057	156.416	271.946	كمية الانتاج
76.541	80.015 م	125.895	119.860	210.200	منها : ش . ا . م . ر .
11.347	18.400	21.622	12.669	19.320	قيمة الانتاج
67.428	63.266	86.909	84.484	93.132	ك
29.449	11.788	13.685	11.489	13.863	ق
42	—	—	—	6.150	ك اسبانيا
78	—	—	—	949	ق
1.565	733	59	—	86	ك فرنسا
2.777	1.490	93	—	88	ق
—	—	2.800	2.800	22	ك ألمانيا الفيدرالية
—	—	513	523	104	ق
—	7.300	34.750	14.300	9.000	ك اليابان
—	1.231	5.194	1.992	1.312	ق
38.500	50.000	49.300	37.500	63.193	ك تونس
6.206	7.564	7.885	5.369	9.306	ق
6.350	—	—	15.000	14.681	ك يوغوسلافيا
14.059	—	—	1.751	2.104	ق
—	—	—	14.800	—	ك سويسرا
—	—	—	1.737	—	ق
20.971	5.233	—	84	—	ك دول أخرى
6.329	1.503	—	117	—	ق
43.985	65.502	68.293	31.340	36.099	ك المبيعات المحلية
5.450	8.109	8.311	3.341	5.560	ق

ك : الكمية بالطن

ق : القيمة بألف درهم

1991	1990	1989 م	1988	1987	
59.255	49.450	33.680	30.000	42.500	كمية الانتاج (ش . م . ل)
96.065	46.380	44.858	41.100	44.490	قيمة الانتاج
44.108	44.586	45.843	47.371	43.927	ك الصادرات
85.795	81.715	72.668	67.369	56.525	ق
23.743	16.338	16.921	13.463	20.922	ك فرنسا
39.827	25.846	20.065	13.990	18.885	ق
1.840	3.251	3.755	5.825	1.550	ك ألمانيا الفيدرالية
8.137	8.332	14.133	11.966	6.608	ق
53	71	35	140	88	ك الولايات المتحدة الأمريكية
139	171	83	306	185	ق
7.950	9.700	9.056	7.891	4.405	ك اسبانيا
17.554	23.041	17.641	14.451	8.334	ق
—	—	—	5.165	3.500	ك هولندا
—	—	—	5.880	3.170	ق
5.300	7.925	5.550	5.550	4.850	ك ايطاليا
12.611	17.900	9.834	9.749	9.057	ق
4.515	7.301	—	5.750	4.005	ك بريطانيا
4.429	6.425	—	3.641	3.346	ق
—	—	—	—	235	ك بولندا
—	—	—	—	369	ق
—	—	628	1.189	1.475	ك تشيكوسلوفاكيا
—	—	1.707	2.737	3.317	ق
—	—	121	780	697	ك ألمانيا الديمقراطية
—	—	275	1.432	1.346	ق
—	—	260	200	—	ك العراق
—	—	1.481	1.339	—	ق
707	—	9.517	1.418	2.200	ك دول أخرى
3.098	—	7.449	1.878	1.908	ق
203	227	403	276	122	ك المبيعات المحلية
522	621	1.279	886	201	ق

المعادن

4 - 10 معدن الانتموان

ك : الكمية بالطن
ق : القيمة بألف درهم

1991	1990 م	1989 م	1988	1987	
—	409	316	539	1.047	كمية الانتاج
—	409	316	539	1.047	ش. أ. أ.
—	940	790	1.563	2.812	قيمة الانتاج
61	377	41	465	999	ك الصادرات
123	1.087	159	1.662	3.155	ق
—	202	—	—	—	ك الامارات العربية المتحدة
—	528	—	—	—	ق
—	—	—	—	64	ك إسبانيا
—	—	—	—	214	ق
42	121	—	60	239	ك فرنسا
85	350	—	213	767	ق
—	16	41	405	696	ك إ. ق. ب. ل.
—	111	159	1.449	2.174	ق
19	38	—	—	—	ك دول أخرى
38	98	—	—	—	ق
—	—	78	136	192	ك المبيعات المحلية
—	—	243	409	512	ق

المعادن

4 - 11 الفليورين

ك : الكمية بالطن

ق : القيمة بألف درهم

1991	1990	1989 م	1988	1987	
74.600	86.500	105.000	100.500	78.500	كمية الإنتاج (ش . م . م . م)
68.930	80.100	95.025	78.893	54.872	قيمة الإنتاج
76.300	81.748	108.664	89.694	87.708	الصادرات ك
97.448	94.013	120.467	88.917	79.024	ق
41.130	28.350	29.700	32.400	20.880	كندا ك
43.461	32.241	32.975	32.306	18.922	ق
9.450	9.900	36.540	—	25.650	ك الولايات المتحدة الأمريكية
10.563	11.253	40.003	—	23.451	ق
25.713	23.114	21.476	22.978	25.162	ك الترويج
34.571	26.128	22.772	22.381	22.755	ق
—	5.278	5.278	21.121	15.561	ك ألمانيا الفيدرالية
—	5.963	6.163	20.906	13.529	ق
7	15.106	15.670	13.195	455	ك دول أخرى
8.853	18.428	18.554	13.324	367	ق

المصدر : وزارة الطاقة والمعادن (مديرية المعادن)

مكتب الصرف بالنسبة للصادرات

ك : الكمية بالطن
ق : القيمة بألف درهم

1991	1990 م	1989 م	1988	1987	
434.660	363.580	403.177	321.600	126.817	كمية الانتاج
137.932	84.650	112.150	128.800	76.000	منها : ش . م . ب . ر
26.545	10.570	23.090	37.200	8.160	ش . ت . م . ص
61.726	28.904	36.582	—	—	ش . أ . أ
29.307	37.561	35.368	—	—	ش . م . أ
40.933	34.315	22.309	—	—	ش . م . أ
33.884	29.442	30.793	21.749	3.089	ش . م . ب . ل
126.050	43.630	68.540	88.440	17.500	قيمة الانتاج
444.939	373.857	358.909	398.090	254.463	الصادرات ك
165.146	126.613	113.962	112.004	65.779	ق
—	6.500	—	94.684	51.000	الولايات المتحدة الأمريكية ك
—	1.965	—	24.494	12.591	ق
94.210	103.350	45.900	45.950	33.000	بريطانيا ك
28.148	24.798	12.318	11.140	7.203	ق
7.000	8.005	10.450	7.450	5.550	فرنسا ك
926	2.999	5.015	2.820	1.525	ق
—	—	—	12.600	—	هولندا ك
—	—	—	2.322	—	ق
163.200	131.780	137.950	129.020	98.227	الترويج ك
57.278	37.854	40.037	35.620	21.028	ق
23.800	29.600	47.200	53.050	6.000	ك فنزويلا
8.307	9.558	13.668	14.822	1.598	ق
5.000	3.500	6.100	7.001	6.465	ك أنغولا
4.974	2.202	3.950	3.987	3.850	ق
—	10.000	—	—	—	ك هايتي
—	3.165	—	—	—	ق
7.000	—	1.000	—	—	ك الكوت ديفوار
351	—	882	—	—	ق
6.202	2.300	3.502	1.001	1.550	ك الغابون
4.739	1.414	1.969	571	1.052	ق
21.000	—	25.000	7.000	18.000	ك نيجيريا
7.535	—	8.455	2.595	5.518	ق
41.800	17.800	29.700	17.500	17.600	ك ترينيداد
14.239	5.553	9.338	4.950	4.602	ق
75.727	61.022	52.107	22.834	17.071	ك دول أخرى
38.649	37.105	18.330	8.683	6.812	ق

المعادن

4 - 13 الطين الرسبي والغاسول

ك : الكمية بالطن
ق : القيمة بألف درهم

1991	1990 م	1989 م	1988	1987
الطين الرسبي				
37.552	45.230	40.820	52.697	46.271
5.933	5.200	4.776	4.268	3.655
58.074	89.100	76.200	75.000	42.002
11.970	15.366	9.185	9.294	4.386
35.000	54.000	43.200	39.000	24.002
6.222	8.880	5.254	5.003	2.529
23.074	35.100	33.000	36.000	18.000
5.748	6.486	3.931	4.291	1.857
الغاسول				
3.899	4.427	4.113	4.367	4.981
2.916	3.310	3.404	3.266	3.726
1.681	1.953	672	402	3.819
4.655	5.220	1.682	893	6.548
1.660	1.901	640	385	3.796
4.497	4.811	1.491	816	6.445
6	9	—	4	3
24	48	—	18	13
15	43	32	13	20
134	361	191	59	90
654	534	879	998	974
2.159	1.772	2.940	2.913	2.811

المعادن

4 - 14 الملح والمياه المعدنية

ك : الكمية بالطن
ق : القيمة بألف درهم

الملاح	1987	1988	1989 م	1990 م	1991
كمية الانتاج	130.946	139.212	140.568	158.530	143.921
منها : ش . م . م . ح	106.672	89.655	69.868	71.841	72.571
ش . ش . م	17.198	21.000	—	42.750	14.667
قيمة الانتاج	16.760	20.011	23.897	28.280	35.443
المبيعات المحلية	58.512 ك	109.079	138.356	152.874	140.164
ق	10.465	18.228	27.236	42.408	35.020
المياه المعدنية					
كمية الانتاج (متر مكعب)	72.012	76.823	86.094	85.094	85.000
أولماس الدولة	38.574	40.592	...	50.745	...
سوطيرما	33.438	36.231	...	34.349	...
قيمة الانتاج	113.101	120.996	166.078	173.250	174.200
المصادر (متر مكعب)	645 ك	166	248	289	388
ق	968	281	437	533	734
ك	31	—	—	65	—
ق	48	—	—	106	—
ا . ق . ب . ل	107	163	248	179	217
ق	168	266	437	313	419
ك	507	3	—	45	171
ق	752	15	—	114	315
المبيعات المحلية (متر مكعب)	68.866 ك	74.163	82.954	83.862	89.000
ق	127.251	137.497	155.951	174.790	186.500

المعادن

4 - 15 الصناعة الكيماوية

ك : الكمية 1000 طن
ق : القيمة 10⁶ درهم

1991	1990	1989	1988	1987	إنتاج الحامض الفوسفوري
...	126	106	155	140	المغرب كيمياء
...	512	241	631	513	المغرب فوسفور I
...	367	185	485	383	المغرب فوسفور II
1.301	1.401	775	1.363	851	المغرب فوسفور III
مشقات الفوسفات					
2.303	1.370	675	1.709	1.437	الحامض الفوسفوري المصفى (A.C.P.)
422	582	484	682	493	الفوسفات الممتاز الثلاثي (T.S.P.)
88	134	84	251	262	الفوسفات الأحادي الأمونيكاك (M.A.P.)
195	152	158	152	206	الأسمدة المركبة أزوط فوسفوري بوطاس (N.P.K.)
1.609	1.615	1.232	893	5	الفوسفات (D.A.P.)
69	85	106	123	139	الفوسفات (A.S.P.)
4.686	3.938	2.739	3.810	2.542	المجموع
المبيعات المحلية بالكمية					
312	275	300	309	374	المبيعات المحلية بالكمية
23	33	38	34	29	T.S.P.
67	87	106	119	138	A.S.P.
205	152	156	156	207	N.P.K.
16	3	—	—	—	D.A.P.
1	—	—	—	—	M.A.P.
المبيعات المحلية بالقيمة					
476	417	425	415	470	المبيعات المحلية بالقيمة
28	40	40	33	27	T.S.P.
105	136	167	179	191	A.S.P.
320	237	218	203	252	N.P.K.
21	4	—	—	—	D.A.P.
2	—	—	—	—	M.A.P.
الصادرات بالكمية					
3.459	3.563	2.226	3.411	2.113	الصادرات بالكمية
1.338	1.170	485	1.716	1.408	P. 205
1.583	1.725	1.125	857	—	D.A.P.
111	116	129	217	257	M.A.P.
427	552	487	621	448	T.S.P.
الصادرات بالقيمة					
7.027	6.254	4.133	7.310	4.465	الصادرات بالقيمة
3.716	2.868	1.484	4.672	3.577	P. 205
2.594	2.575	1.780	1.443	—	D.A.P.
185	171	216	374	373	M.A.P.
532	640	653	821	510	T.S.P.

4 - 16 تصدير الحامض الفوسفوري

ك : الكمية بالطن
ق : القيمة بألف درهم

1991	1990	1989	1988	1987	
1.337.947	1.170.000	485.000	1.716.648	1.408.791	ك مجموع الصادرات
3.715.977	2.868.000	1.454.000	4.672.200	3.583.919	ق
29.344	—	2.633	58.562	82.526	ك فرنسا
73.450	—	7.241	155.161	200.890	ق
3.208	22.185	27.000	26.078	44.544	ك ألمانيا الفيدرالية
7.920	54.205	74.383	70.746	103.289	ق
3.276	59.919	51.000	121.091	91.181	ك إيطاليا
5.509	145.121	152.611	338.977	231.902	ق
—	37.778	37.283	27.295	30.167	ك بريطانيا
—	80.878	111.355	71.603	76.724	ق
—	—	5.465	64.286	63.243	ك الدانمارك
—	—	17.099	184.502	160.847	ق
71.468	156.798	33.491	132.454	193.667	ك تركيا
181.163	378.576	90.991	370.709	474.484	ق
69.457	67.000	38.058	106.060	178.636	ك البرازيل
148.280	143.687	97.011	249.795	413.042	ق
794.709	549.053	158.125	963.277	446.929	ك الهند
2.430.907	1.447.766	469.622	2.645.764	1.216.103	ق
58.203	71.390	56.000	68.350	77.510	ك اندونيسيا
140.948	157.453	201.211	201.737	207.119	ق
—	—	—	—	28.719	ك اليونان
—	—	—	—	73.041	ق
6.552	30.738	33.000	37.094	44.105	ك تشيكوسلوفاكيا
17.425	81.738	103.455	105.112	102.173	ق
301.730	175.139	42.945	112.101	127.564	ك دول أخرى
710.375	378.576	129.021	278.094	324.305	ق

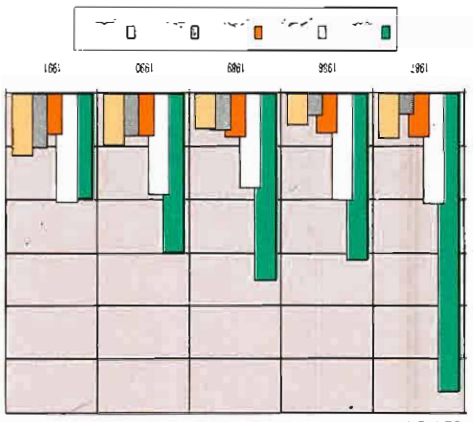

1987-1991

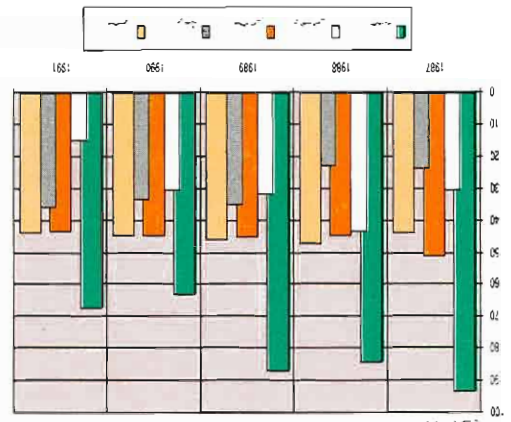

1987-1991

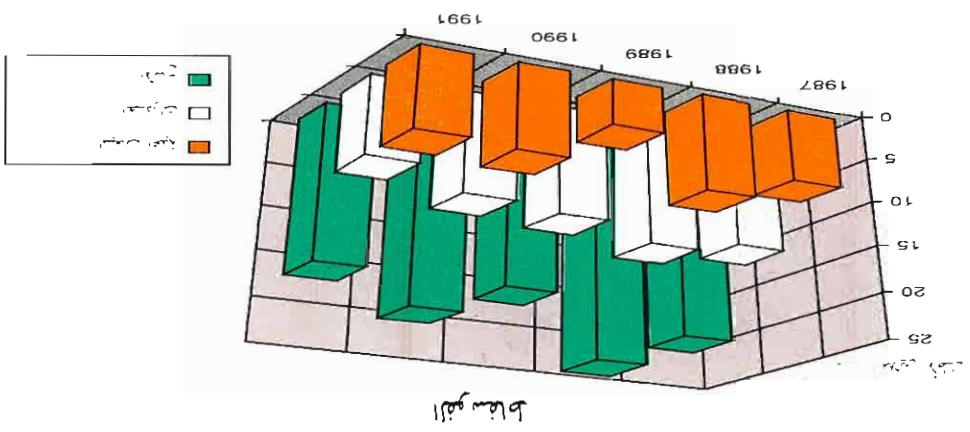

1987-1991

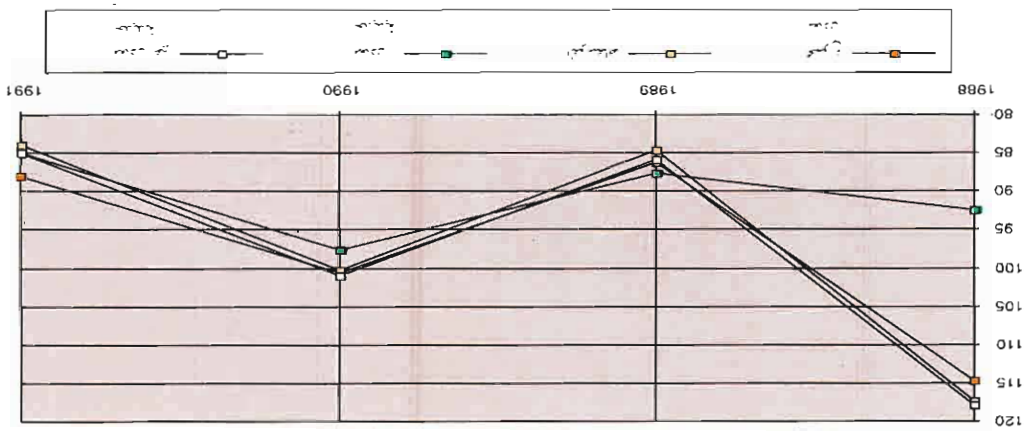

1987-1991 (1987 = 100) (1987 = 100)



الفصل الخامس

الطاقة والمياه

الطاقة والماء

أ - الطاقة

في استعمال المصادر الطاقية بالمغرب يعتمد أساسا على الواردات النفطية من الخارج بنسبة تفوق 85% تمثل فاتورتها ما يقرب 25% من مجموع قيمة الصادرات .

بلغ استهلاك الطاقة الأولية 6.6 مليون طن معادل بترول (ط.م.ب) سنة 1991 متمثلا في المواد النفطية والغاز بنسبة 78% والفحم الحجري ب 17% والكهرمائية 5% .

وتستخدم أيضا مصادر الطاقة التقليدية مثل الأخشاب وفحم الخشب وفضلات الحيوانات بشكل واسع إلا أنه يصعب تحديد نسبة مساهمتها .

تشمل المعطيات الواردة في هذا الفصل كلا من الفحم والكهرباء والمواد النفطية ، ويتم تجميعها لدى شركة مفاحم المغرب والمكتب الوطني للكهرباء ووزارة الطاقة والمعادن وشركتي التكرير .

1 - الفحم

اكتشف منجم جرادة بالشمال الشرقي سنة 1927 وشرع في استغلاله منذ سنة 1932 من طرف شركة مفاحم المغرب . وتتألف مورفولوجية هذا المنجم من طبقات رقيقة يتراوح سمكها ما بين 30 و 80 سنتيمتر توجد تحت عمق 600 متر تقريبا . وقدر الاحتياطي الجيولوجي لهذا المنجم آنذاك بحوالي 100 مليون طن استخراج منه لحد الآن أزيد من 20 مليون طن .

يعالج الفحم المستخرج بواسطة وحدة للغسيل تبلغ قدرتها حوالي 300 طن في الساعة ، وقد تطور الانتاج السنوي من 13000 طن سنة 1932 إلى ما يناهز 500 ألف طن حاليا ، يستعمل حوالي 70% منه في محطة جرادة لتوليد الكهرباء . أما الباقي يستخدم في مصانع السكر والاسمنت والصناعات الأخرى ويصدر جزء منه إلى الخارج .

وقد تم تأميم هذه الشركة كليا وهي تشغل الآن حوالي 6.400 عامل وتقني .

2 - الكهرباء

ينتج المكتب الوطني للكهرباء (م . و . ك) منذ سنة 1963 حوالي 90% من الطاقة الكهربائية المطلوبة من أصل مائي وحراري ، ويقوم بتحويلها وتوزيعها من جهة على وكالات التوزيع (عددها 11) ومن جهة أخرى على المستهلكين الخواص مثل مكاتب السكك الحديدية والفوسفات والماء والصناعات الكبرى ..

بالإضافة إلى ذلك هناك بعض المعامل الصناعية مثل مغرب كيماويات ومغرب فوسفور ومناجم أحوي ومصانع السكر ... التي تنتج بدورها لحاجياتها الخاصة حوالي 10% من الطاقة الكهربائية .

تبلغ الطاقات المائية القابلة للاستغلال بالمغرب حوالي 5 مليارات كيلواط ساعة (ك و . س) 40% منها فقط مجهزة بواسطة 20 معملا هيدرو كهربائي .

وبخصوص المنشآت الحرارية فإنها قد عرفت تطورا سريعا حيث يوجد حاليا 30 محطة حرارية تساهم بنسبة 85% تقريبا من مجموع الانتاج الكهربائي يعتمد في معظمها على استعمال مادة الفيول ، إذ تستهلك حوالي النصف من هذه المادة ، ما عدا محطتي جرادة والمحمدية اللتين يستعملان الفحم أزيد من مليون طن ويساهمان بنسبة 67% في الانتاج الحراري الخام .

3 - المواد النفطية

إن جل هذه المواد يتم اقتنائها عن طريق الاستيراد ، أما الانتاج المحلي فهو جد ضئيل لا يتعدى 20.000 طن سنويا يستخرج من منجمي سيدي غالم بالصويرة وسيدي فيلي بالغرب .

منذ سنة 1928 أسندت مهمة التنقيب عن النفط بالمغرب إلى مكتب الأبحاث والمساهمات المعدنية (م.ب.م.م.) تم دعم هذا النشاط باحداث الشركة الشريفة للبتروول (ش.ش.ب) في 29 أبريل 1929 غير أن الحقول النفطية والمكامن التي تم اكتشافها واستغلالها لحد الآن كانت جد ضئيلة .

ومن أجل تكثيف الجهود حول مشكل الطاقة بالمغرب ، أحدثت في أبريل 1981 المكتب الوطني للاستثمار والاستغلال النفطي ، كما تم تأسيس مركز بمراكش لتنمية مصادر الطاقة المتجددة خاصة وان المغرب يتوفر على طاقات شمسية وريحية جد هامة .

أما صناعة تكرير النفط فقد شرع فيها بالمغرب سنة 1942 حيث أنشئت أول وحدة للتصفية بسيدي قاسم قدرت طاقتها حينذاك ب 50 متر مكعب في اليوم . ويقوم بهذا النشاط حاليا شركتان هما : ش. ش. ب. سيدي قاسم وتبلغ طاقتها التكريرية مليون طن سنويا ، والشركة المجهولة الاسم لصناعة التكرير «الاسمير» بالمحمدية ، وتبلغ طاقتها التكريرية 6.750.000 طن في السنة ، وتسلم منتوجات هاتين الشركتين إلى شركات التوزيع بالمغرب فيما يتعلق بالوقود والغازوال والفيول وإلى مراكز تعبئة غاز البيتان والبروبان .

وفيما يخص نشاط تعبئة الغاز فقد شرع فيه منذ سنة 1954 من طرف ش. ش. ب. ، وقد عرف تطورا سريعا نظرا لنمو السوق الداخلية ، ويوجد بالمغرب حاليا 16 مركزا لتعبئة الغاز موزعين على كافة المناطق .

معدل الكثافة الحجمية للمواد النفطية

(طن في المتر مكعب)

1989	1988	1987	1986	1985
0,724	0,724	0,722	0,734	0,740
0,720	0,720	0,707	0,721	0,720
0,790	0,790	0,791	0,793	0,780
0,835	0,835	0,835	0,838	0,840
0,784	0,784	0,786	0,786	0,780

ب - الماء

تتعلق المعطيات الواردة في هذا الفصل ، بنشاط المكتب الوطني للماء الصالح للشرب الذي يقوم بالتنقيب عن المياه ومعالجتها وتوزيعها في معظم مناطق المملكة إضافة إلى بيان عن خصائص أهم السدود

- انتاج الماء ، يقصد به الكمية المستخرجة من الطبقات الجوفية (آبار وعيون) أو السطحية (محطات التصفية) .

- توزيع الماء ، تقاس كميته عند رأس شبكة التموين في المدينة أو المركز .

- استغلال الماء ، يقصد به حجم المياه المسلمة إلى المشتركين المباشرين لذا المكتب .

الطاقة

5 - 1 نشاط قطاع الطاقة

بألف طن مقابل بترول

1991	1990	1989	1988	1987	
676,3	668,9	643,4	681,8	642,7	الإنتاج المحلي
329,1	317,1	300,9	243,4	214,5	الكهرباء من أصل مائي
308,5	294,6	282,4	356,6	355,2	الفحم الحجري
11,0	13,9	12,1	18,5	17,0	النفط الخام
27,7	43,3	48,0	63,3	56,0	الغاز الطبيعي
6.339,8	6.541,4	6.214,1	5.595,5	5.376,1	الاستيراد
922,9	809,1	860,6	704,9	669,7	الفحم الحجري
4.630,7	5.283,3	5.088,9	4.696,5	4.494,5	النفط الخام
786,2	449,0	264,6	194,1	211,9	المنتجات النفطية
6.612,2	6.486,0	6.281,2	5.849,4	5.445,9	الاستهلاك
329,1	317,1	300,9	243,4	214,5	الكهرباء من أصل مائي (1)
1.198,0	1.095,6	1.135,6	1.029,3	1.042,8	الفحم الحجري (2)
5.057,4	5.030,0	4.797,9	4.513,4	4.132,6	المنتجات النفطية (3)
27,7	43,3	46,8	63,3	56,0	الغاز الطبيعي (4)
...	—	33,4	33,1	11,2	التصدير
—	—	1,3	4,9	11,2	الفحم الحجري
...	—	32,1	28,2	—	المنتجات النفطية

100 = 1987

5 - 2 الرقم القياسي للإنتاج

86,9	82,9	79,5	100,4	100	الفحم
120,0	118,6	112,9	104,1	100	الكهرباء
118,4	125,9	117,8	110,5	100	تكرير النفط
118,2	122,7	115,5	108,3	100	المجموع

- (1) يتعلق الأمر بالإنتاج الخام
 (2) يشمل البيانات المحلية لشركة مناجم المغرب وورادات الفحم والكوك
 (3) يتعلق الأمر بمبيعات شركات توزيع الوقود والغاز ويشمل المنتجات التالية: البتزين المعادي والمنساز، الغازوال، زيت الفيرول، وفود وبتزين لطائرات، غاز البروبان، غاز البيتان، بترول الانارة، البتزين الحاص والشمع الأبيض (البارافين)
 (4) يتعلق الأمر بالإنتاج المحلي

معادلة المتوجات الطاقية:

الكهرباء	: 1000 ك.و.س	= 0,26 ط.م.ب
الفحم المحلي	: طن واحد	= 0,56 ط.م.ب
النفط الخام	: طن واحد	= 0,93 ط.م.ب
الفحم المستورد	: طن واحد	= 0,66 ط.م.ب
الغاز الطبيعي	: 1000 م ³	= 0,76 ط.م.ب

المصدر: 5 - 1 ! وزارة الطاقة والمعادن (مديونية الطاقة)
 5 - 2 مديونية الاحصاء

الطاقة

5 - 3 نشاط مناجم الفحم

بالطن

1991	1990	1989	1988	1987	
550.840	526.000	504.300	636.700	634.200	الإنتاج الصافي للفحم
(2) 615.477	(1) 610.784	491.087	579.374	666.264	المبيعات المحلية
...	...	490.207	528.692	596.254	المكتب الوطني للكهرباء
...	18.757	30.271	مصانع السكر
...	24.674	26.561	وكالات سوكوشاربو ومخلفات
...	7.251	13.178	مناجم ومصانع الاسمنت وصناعات أخرى
—	—	2.300	8.773	20.070	الصادرات
—	—	—	...	1.700	انكلترا
—	—	2.300	...	14.776	فرنسا
—	—	—	...	3.594	تونس
1.398.264	1.225.916	1.303.898	1.067.848	1.014.637	الواردات
360.067	369.944	360.067	332.550	283.997	الخزرون إلى غاية 31 / 12
6.439	(3) 6.195	6.221	6.717	7.324	عدد المستخدمين إلى غاية 31 / 12
...	...	299	300	...	عدد أيام العمل
...	11.275	12.431	عدد ساعات الشغل (1000)

(1) منها 72.298 طن مستوردة

(2) منها 99.100 طن مستوردة

(3) إلى غاية أكتوبر 1990

المصدر : شركة مفاحم الفرب

5 - 4 القدرات المنشأة ونتاج واستهلاك الطاقة الكهربائية

1991	1990	1989	1988	1987	
2.358.5	2.278.8	2.275.4	2.257.4	2.138.6	القدرات المنشأة (1) (بألف كيلواط)
2.072.1	1.992.4	1.989.0	1.971.0	1.963.2	البنك الوطني للكهرباء
1.385.4	1.372.7	1.369.3	1.354.9	1.347.1	حرارية
686.7	619.7	619.7	616.1	616.1	المائية
187.0	187.0	187.0	187.0	76.0	شركة مغرب فوسفور (حراري)
23.4	23.4	23.4	23.4	23.4	شركة مغرب كيمياء (حراري)
76.0	76.0	76.0	76.0	76.0	فوسوكراخ
9.205.4	9.267.9	8.507.3	8.326.2	7.463.6	الإنتاج الصافي للكهرباء (مليون كيلواط ساعة)
8.073.0	8.024.9	7.592.3	6.999.7	6.724.2	البنك الوطني للكهرباء
6.827.8	6.829.0	6.458.4	6.084.6	5.918.5	الحرارية
1.245.2	1.195.9	1.133.9	915.1	805.7	المائية
11.9	14.6	24.2	25.4	24.7	هياكل التوزيع المعزولة
1.120.5	1.228.4	890.8	1.301.1	714.7	الصناعيون المنتجون المباشرون
					منهم:
278.2	846.3	480.0	911.8	287.9	شركة مغرب فوسفور
55.8	56.1	44.6	63.6	64.0	شركة مغرب كيمياء
67.8	77.6	99.8	130.5	100.8	فوسوكراخ
73.1	76.8	73.1	70.1	59.3	معامل السكر الوطنية
41.1	40.4	38.8	38.3	36.8	الشركة المغربية لتصفية السكر
45.2	45.8	44.3	42.7	43.4	الشركة المغربية للورق والورق المقوى
—	—	—	—	0.1	الشركة المغربية للترقية لبيترول
57.3	78.7	60.6	56.1	58.4	شركة لا سامير
50.1	54.1	60.2	56.8	53.1	شركة سلفور المغرب
19.8	11.7	21.7	37.3	18.2	مناجم أخرى
8.744.2	8.518.6	7.641.9	7.516.3	6.715.9	استهلاك الطاقة الكهربائية (مليون كيلواط ساعة)
7.706.2	7.418.3	6.810.4	6.404.7	6.057.0	الموزعة من طرف البنك الوطني للكهرباء
11.9	14.6	24.2	25.4	24.7	هياكل التوزيع المعزولة
1.026.1	1.085.7	807.3	1.086.2	634.2	الصناعيون المنتجون

(1) أصبحت القدرات المنشأة لدى فوسوكراخ ضمن معطيات هذه خانة
 (2) بالنسبة هذه اللوحة تمتدحج الصغديون يعقل الأمر لإنتاج الخاء للكهرباء
 المصدر: بنك لوصي للكهرباء.

الطاقة

5 - 5 الإنتاج الصافي للكهرباء حسب معامل المكتب الوطني للكهرباء بليون ك. و. س.

1991	1990	1989	1988	1987	
1.245,2	1.195,9	1.133,9	915,1	805,7	المعامل المائية
365,9	452,1	348,2	334,2	284,2	أفورار
190,2	118,3	160,6	101,2	85,6	المسيرة
145,3	171,2	143,0	127,2	92,0	بين الويدان
14,3	12,6	6,8	6,8	18,3	بوعرق
55,6	28,1	48,0	20,3	14,3	الدورات
25,0	16,1	10,4	14,0	12,8	القنصرة
16,0	0,8	2,6	25,0	48,1	ادريس الأول
94,8	48,4	78,8	33,7	22,7	إمفوت
7,9	6,3	8,5	10,0	10,0	القنصة الزيدانية
19,8	30,0	37,4	42,0	13,1	إلاكر كوست
28,3	66,5	58,7	38,7	6,1	المصور الذهبي
62,6	47,2	26,7	27,7	58,6	محمد الخامس
50,4	61,2	73,1	52,1	17,8	مولاي يوسف
56,3	67,4	48,4	29,1	61,6	وادي الخازن
38,2	18,4	33,8	13,1	8,5	سيدي سعيد معاشو
74,6	51,3	48,9	40,0	52,0	معامل أخرى
6.810,0	6.810,7	6.442,4	6.072,3	5.905,2	المحطات الحرارية
32,7	62,5	98,8	57,9	33,0	أكادير
460,4	416,5	521,2	558,4	494,7	الدار البيضاء
929,1	918,0	751,3	696,3	822,9	جرادة
1.539,8	1.551,9	1.712,1	1.433,4	1.114,9	القيظرة
3.625,0	3.625,7	3.147,4	3.219,6	3.383,0	أحمدية
—	—	—	—	—	وجدة
6,8	4,4	1,9	0,4	0,2	سيدي فاسم
84,0	103,0	102,3	53,6	27,9	طنجة
102,5	101,3	84,1	51,9	28,5	تطوان
28,6	27,1	23,2	0,5	—	العيون
1,1	0,3	0,1	0,3	0,1	محطات أخرى
17,8	18,3	16,0	12,3	13,3	معامل مستقلة (حرارية)
8.073,0	8.024,9	7.592,3	6.999,7	6.724,2	مجموع الإنتاج الصافي
735,8	246,1	83,5	214,9	80,5	إمدادات الغير
8.808,8	8.271,0	7.675,8	7.214,6	6.804,7	الطاقة الصافية المطلوبة

(1) يتفق الأمر بامدادات شركات تعرف بوسفور وبمغرب كيميا + رصيد التبادلات مع الجزائر
المصدر: المكتب الوطني للكهرباء

الطاقة

5 - 6 مبيعات الطاقة الكهربائية من طرف م . و . ك

بليون ك . و . س.

1991	1990	1989	1988	1987	
643.9	642.7	572.2	481.8	493.9	الجنوب
299.5	300.7	263.9	230.2	228.6	أكادير
0.6	0.3	0.2	0.2	0.2	برجodor
2.9	2.5	2.1	1.4	0.9	السمارة
16.0	15.1	13.8	11.1	17.6	كلميم
22.6	22.6	19.9	18.5	18.8	العيون
90.8	88.7	81.4	66.8	51.0	ورزازات
3.8	3.7	3.8	2.5	2.1	وادي الذهب
17.8	16.1	14.4	13.0	12.8	طان طان
166.3	169.5	151.7	119.7	145.7	تارودانت
2.1	1.8	1.4	1.1	0.7	طاطا
21.5	21.7	19.6	17.3	15.5	تيزنيت
751.5	735.1	668.3	606.1	597.7	تانسيفت
61.6	62.0	53.4	57.0	56.4	قلعة السراغنة
19.8	18.1	16.4	15.1	14.1	الصويرة
378.8	362.0	318.9	293.1	271.3	مراكش
291.3	293.0	279.6	240.9	255.9	اسفي
3.255.7	3.054.0	2.889.8	2.750.5	2.576.0	الوسط
13.3	18.6	17.1	20.9	17.3	أزيلال
114.2	109.7	101.1	95.4	88.7	بني ملال
28.3	27.0	26.4	25.3	24.8	ابن سليمان
779.0	744.6	447.9	74.6	66.0	عين الشق - الحسي الحسني
349.8	260.1	184.2	154.9	49.9	عين السبع - الحسي المحمدي
26.7	22.1	282.9	569.1	491.4	ابن امسك - سيدي عثمان
776.4	734.7	741.4	733.1	721.9	الدار البيضاء - انفا
399.9	402.1	392.2	366.4	425.5	المحمدية - زناتة
175.5	155.9	153.0	150.4	163.8	الجديدة
276.5	300.7	286.1	332.3	299.5	خريكة
316.1	278.5	257.5	228.1	227.2	سطات
1.956.0	1.833.7	1.702.2	1.614.7	1.486.3	الشمال الغربي
8.7	8.2	7.7	6.8	6.5	شفشاون
303.3	288.3	266.2	264.6	251.3	الفيطيرة
53.0	52.8	51.3	47.9	41.2	الحسيات
167.6	158.5	154.9	151.6	130.9	العرراش
341.5	320.3	298.3	222.4	198.2	الرباط
308.5	287.0	268.7	298.5	283.7	سلا
120.9	120.4	111.0	111.8	101.9	الصحيرات - تمارة
95.7	86.8	85.8	91.9	84.3	سيدي قاسم
361.7	331.0	292.1	268.6	246.5	طنجة
195.1	180.4	166.2	150.6	141.8	تطوان
498.8	472.2	440.3	405.5	366.3	الوسط الشمالي
24.2	24.2	22.3	19.0	17.2	الحسيمة
4.3	4.0	3.5	2.7	1.8	بولمان
414.8	394.3	372.2	344.9	312.8	فاس
17.3	14.1	9.2	8.4	7.9	تاونات
38.2	35.6	33.1	30.5	26.6	تازة
591.8	549.6	520.5	495.9	455.0	الشرق
7.7	6.5	5.9	7.3	6.0	فيكك
150.2	136.4	138.3	131.3	122.1	الناضور
433.9	406.7	376.3	357.3	326.9	وجدة
403.8	365.8	343.3	319.9	307.8	الوسط الجنوبي
31.4	29.2	27.6	24.0	22.1	الرشيدية
21.6	20.2	18.5	18.7	17.1	يفرن
52.9	46.2	44.0	41.4	42.1	خنيفرة
297.9	270.2	253.2	235.8	226.5	مكناس
8.101.5	7.653.1	7.136.6	6.674.4	6.283.0	المجموع

المصدر : المكتب الوطني للكهرباء

الطاقة

5 - 7 استهلاك الطاقة الكهربائية حسب القطاعات

بمليون ك. و. س.

1990	1989	1988	1987	1986	
4.744,0	4.448,1	4.250,6	4.066,7	3.894,8	الجهد العالي والمتوسط
430,6	392,5	364,1	369,3	347,1	الفلاحة والصيد البحري وتربية الماشية
298,9	274,0	253,9	265,7	250,1	توزيع الماء
721,0	686,9	701,5	607,3	584,0	الماحجم
408,2	397,3	414,6	376,5	353,7	المكتب الشريف للفوسفاط
76,5	67,6	69,9	71,1	69,8	مناجم الفحم لمرجدة
236,3	222,0	217,0	159,7	160,5	مناجم أخرى ومقالع انخاجر
2.329,9	2.215,2	2.047,0	1.985,6	1.907,8	الصناعات
					الصناعة الحديدية والمعدنية
200,8	191,7	187,8	151,2	146,5	والميكانيكية والكهربائية
542,5	537,6	451,0	430,3	401,7	مصانع الاسمنت
176,2	163,5	145,9	107,2	106,1	صناعة أدوات البناء والأشغال العمومية
					الصناعة الكيماوية
293,6	275,4	254,1	343,4	335,9	والنخب الكيماوية والصيدلية
					صناعة الدهنيات والمصبرات
377,3	344,9	337,7	341,2	326,0	والمواد الغنائية والتبريد
459,2	442,3	418,3	373,7	359,2	صناعة النسيج وملحقاته والملابس
					جلد وخشب وأثاث ، ورق
280,3	259,3	252,1	238,6	232,5	ورق مقوى ومواد بلاستيكية
285,0	257,0	258,0	258,6	242,7	النقل والمواصلات
200,6	177,7	183,2	164,9	153,1	النقل عبر السكك الحديدية
84,4	79,3	74,7	93,7	89,6	وسائل أخرى للمواصلات
226,5	204,7	192,4	292,4	276,2	التجارة والفنادق وخدمات مختلفة
452,1	417,7	433,7	287,8	286,9	الإذاعة والتلفزة والادارات والجيش
2.598,9	2.394,8	2.154,1	1.990,2	1.788,0	الجهد المنخفض
113,5	99,3	92,9	87,7	93,9	قوة محرقة
217,6	189,9	168,5	157,5	139,3	الانارة العمومية
					إنارة خاصة وإدارية واستهلاك منزلي
2.267,8	2.105,6	1.892,7	1.745,0	1.554,8	
7.342,9	6.842,9	6.404,7	6.057,0	5.682,8	مجموع الاستهلاك (1)

(1) الاستهلاكات الاجمالية للطائفة لمجموع مبيعات المكتب الوطني للكهرباء،

المصدر : المكتب الوطني للكهرباء

الطاقة

5 - 8 استهلاك ومخزون المحروقات من طرف م . و . ك .

بالبطن	1991	1990	1989	1988	1987
الاستهلاك					
الفحم	1.154.198	1.199.245	1.003.701	1.186.578	1.241.689
زيت القبول	1.220.603	1.204.607	1.210.968	988.841	913.646
الغازوال	10.936	9.248	9.517	6.473	5.960
المخزون					
الفحم	177.781	195.679	252.586	106.723	195.851
زيت القبول	30.668	80.658	94.004	77.465	70.187
الغازوال	3.093	2.826	2.696	1.829	1.773

5 - 9 طول خطوط الوصل للجهد العالي

بالكيلومتر	3.393	3.142	3.143	3.143	3.069
225 ك . ف .	762	864	864	864	937
150 ك . ف .	7.699	6.985	6.903	6.800	6.537
60 ك . ف .	3	3	5	9	78
30 ك . ف .	13.135	12.973	10.780	10.897	10.386
22 ك . ف .	81	81	80	80	81
20 ك . ف .					

5 - 10 مستخدمو المكتب الوطني للكهرباء

في 31 دجنبر	893	937	806	890	781
الادارة العامة والمصالح الادارية	261	248	244	238	228
المديرية المالية	491	480	483	478	446
التجهيز	3.817	3.755	3.641	3.504	3.360
الانتاج والنقل	4.039	3.908	3.703	3.352	2.984
التوزيع	9.501	9.328	8.877	8.462	7.799
المجموع					

ك . ف = كيلوفولت

المصدر : المكتب الوطني للكهرباء

5 - 11 نشاط القطاع النفطي

بألف طن

1991	1990	1989	1988	1987	
39	57	62	83	74	إنتاج الغاز الطبيعي (مليون م ³)
3	6	4	13	17	ش. ب. ش.
36	51	58	70	57	م. و. ب. س. ن.
12	15	13	20	18	إنتاج البترول الخام
5.139	5.681	5.472	5.050	4.833	استيراد النفط الخام
280	733	958	635	619	الاتحاد السوفياتي
1.860	1.889	994	765	498	الإمارات العربية المتحدة
—	320	481	1.440	1.128	الكويت
1.595	357	—	—	—	العربية السعودية
—	1.482	2.979	2.210	2.158	العراق
1.404	900	60	—	430	بلدان أخرى
5.301	5.657	5.544	5.144	4.547	النفط الخام المكرر
4.076	4.438	4.294	3.952	3.506	شركة لاسامير (الخام المستورد)
1.225	1.219	1.250	1.192	1.041	ش. ب. ش.
5.110	5.274	5.004	4.632	4.133	إنتاج شركتي التكرير (1)
3.946	4.093	3.795	3.469	3.117	شركة لاسامير
1.164	1.181	1.209	1.163	1.016	ش. ب. ش.
5.258	5.275	4.923	4.567	4.190	تسليم شركتي التكرير (1)
3.983	4.092	3.743	3.407	3.172	شركة لاسامير
1.275	1.183	1.180	1.160 م	1.018	ش. ب. ش.
800	464	279	205	223	استيراد المواد النفطية (غير الخام)
786	449	265	194	212	المنتجات الطاقة
14	15	14	11	11	المنتجات غير الطاقة
5.264	5.203	4.947	4.652 م	4.269	استهلاك المواد النفطية
5.057	5.030	4.798	4.513	4.133	المنتجات الطاقة
207	173	149	139	136	المنتجات غير الطاقة
...	536	376	359	320	الصادرات

(1) لا يشمل الزيوت والأسفلت والبارالين

ش. ب. ش. : الشركة الشريفة للبترول

م. و. ب. س. ن. : المكتب الوطني للأبحاث والاستغلال النفطي

المصدر : وزارة الطاقة والمعادن (مديرية الطاقة)

الطاقة

5 - 12 صناعة التكرير

بالطن

1991	1990	1989	1988	1987	
البروبان					
52.029	51.168	54.999	46.320	28.651 الانتاج
52.209	50.205	53.484	42.746	29.674 التسليم
2.234	1.546	2.015	2.445	369 المخزون
البيتان					
172.810	181.852	209.052	213.103	200.648 الانتاج
372.657	279.953	223.793	185.738	179.547 الواردات
222.777	183.607	210.196	210.956	205.088 التسليم
14.709	3.760	5.047	5.147	2.498 المخزون
بترول الانارة					
47.386	45.207	50.763	45.661	52.774 الانتاج
47.480	46.369	47.901	47.036	51.833 التسليم
2.001	2.094	3.377	572	1.983 المخزون
الوقود العادي					
83.372	89.443	96.530	98.630	107.620 الانتاج
85.935	91.650	94.426	99.309	101.052 التسليم
8.817	8.557	11.103	9.322	10.625 المخزون
الوقود الممتاز					
268.693	302.176	284.722	265.749	256.157 الانتاج
274.675	301.525	277.851	264.536	249.092 التسليم
23.200	22.849	23.584	17.266	16.564 المخزون
الغازوال					
1.797.224	1.785.813	1.635.332	1.543.608	1.371.278 الانتاج
1.882.462	1.770.786	1.592.365	1.531.006	1.359.111 التسليم
74.789	106.906	92.742	50.830	39.485 المخزون

الطاقة

5 - 12 صناعة التكرير (تابع)

بالطن

	1991	1990	1989	1988	1987
زيت القبول					
الانتاج	2.026.632	2.046.461	2.101.136	1.901.842	1.647.812
الواردات	311.582	125.558	—	—	—
التسليم	2.018.796	2.069.798	2.087.917	1.918.670	1.717.600
المخزون	179.413	118.526	143.900	128.661	96.449
وقود الطائرات					
الانتاج	182.640	249.975	221.600	215.760	194.506
التسليم	172.918	254.508	214.390	210.409	206.453
المخزون	21.060	11.338	15.871	8.660	3.310
القطا					
الانتاج	465.152	521.582	350.107	295.138	280.339
الصادرات	486.956	506.205	344.246	285.958	271.634
المخزون	36.082	40.505	28.386	25.082	19.274
الشمع الأبيض (برفين)					
الانتاج	5.886	5.056	6.635	10.405	5.406
التسليم	4.297	4.028	7.582	10.304	6.804
المخزون	3.072	1.483	455	1.402	1.301
الزيوت الأساسية					
الانتاج	111.079	81.125	79.343	90.212	71.629
التسليم	100.706	84.277	78.484	92.213	86.517
المخزون	12.537	2.163	5.315	4.457	6.458
مواد التشحيم					
الانتاج	1.175	1.574	1.320
التسليم	2.291	1.815	1.504
المخزون	645	512	543

الطاقة

5 - 13 الأسفلت

بالطن

1991	1990	1989	1988	1987	
114.417	99.123	81.537	86.893	77.449	الانتاج
97.120	85.868	67.874	74.535	68.076	اسفلت الطرق
66.514	56.959	42.638	55.185	49.171	- الاسفلت المصفى
30.606	28.909	25.236	19.350	18.905	- الاسفلت
17.297	13.255	13.663	12.358	9.373	الاسفلت الخمر بالأوكسيد
106.852	103.182	89.143	79.982	83.162	التسليم
92.371	89.072	77.266	67.971	73.482	اسفلت الطرق
62.249	59.763	51.797	48.507	54.304	الاسفلت المصفى
30.122	29.309	25.469	19.464	19.178	- الاسفلت
14.481	14.110	11.877	12.011	9.680	الاسفلت الخمر بالأوكسيد
22.083	14.518	18.404	25.444	18.539	الخزون إلى غاية 12 / 31
17.221	12.473	15.505	24.101	17.537	اسفلت الطرق
15.080	10.818	13.540	22.778	16.100	الاسفلت المصفى
2.141	1.655	1.965	1.323	1.437	- الاسفلت
4.862	2.045	2.899	1.343	1.002	الاسفلت الخمر بالأوكسيد

بالطن

5 - 14 واردات المواد النفطية (ماعداء النفط الخام)

372.657	279.953	223.793	185.738	179.547	بيتان
86.765	24.715	29.435	—	20.976	الغازوال
717	1.927	345	922	1.592	بنزين خاص
303	999	1.019	1.619	1.016	بنزين الطائرات
14.182	15.875	10.000	5.775	8.748	برافين
4.171	5.190	5.143	3.132	4.972	كحول أبيض
...	2.500	3.472	45	1.421	زيت أساسية
...	2.730	2.359	4.095	1.924	زيت أخرى
...	4.190	3.439	3.495	2.352	تكميليات
311.582	125.558	—	—	—	زيت القبول
...	463.637	279.005	204.821	222.548	المجموع

الطاقة

5 - 15 نشاط مراكز تعبئة الغاز

بالطن

1990	1989	1988	1987	1986	مجموع المراكز
695.749	623.539	619.893	529.502	424.105	الغاز المستلم
645.945	577.348	583.261	499.762	400.340	البيتان
49.804	46.191	36.632	29.740	23.765	البروبان
591.856	512.648	501.186	450.946	415.226	الغاز المعبأ
543.304	503.599	465.107	422.459	391.394	البيتان
48.552	9.049	36.079	28.487	23.832	البروبان
593.922	551.807	500.773	451.458	415.311	الغاز المسلم
544.158	506.735	464.732	422.399	391.475	البيتان
49.764	45.072	36.041	29.059	23.836	البروبان

سنة 1990

الغاز المسلم		الغاز المعبأ		الغاز المستلم		مراكز التعبئة
بروبان	بيتان	بروبان	بيتان	بروبان	بيتان	
3.024	40.142	3.025	39.612	3.029	39.612	إفريقيا
—	4.498	—	4.498	—	4.328	أطلس الصحراء
971	34.190	971	34.190	955	33.984	بيتاغاز القنيطرة
32.522	73.763	32.522	73.469	33.024	78.823	بيتاغاز المحمدية
872	31.046	901	31.052	882	43.043	غاز إفريقيا أكادير
25	12.018	—	12.033	28	11.963	غاز إفريقيا تيزنيت
8.925	67.150	8.925	67.150	8.091	94.701	مغرب غاز
131	37.587	505	37.597	509	35.385	سوميبي (جرف الأصفر)
677	54.046	201	54.017	672	52.660	ش. ش. ب. فاس بنسودة
193	27.170	194	27.169	236	26.247	ش. ش. ب. الناظور
176	28.293	137	28.285	162	49.609	ش. ش. ب. وجدة
1.544	28.685	616	28.677	1.547	28.470	ش. ش. ب. الرباط
—	12.860	—	12.860	—	12.402	ش. ش. ب. الرشيدية
—	26.855	—	26.851	—	25.455	ش. ش. ب. سيدي قاسم
481	24.545	332	24.534	476	68.168	ش. ش. ب. طنجة
115	13.378	115	13.378	154	13.236	ش. ش. ب. تطوان
108	27.932	108	27.932	39	27.859	تادلة غاز
49.764	544.158	48.552	543.304	49.804	645.945	المجموع

الطاقة

5 - 16 استهلاك المنتجات النفطية (1)

بالطن

1991	1990	1989	1988	1987	
54.202	50.114	45.050	37.962	30.416	البروبان
580.231	542.921	502.594	459.780	423.606	البيتان
634.433	593.035	547.644	497.742	454.022	مجموع الغاز
296.615	291.477	276.025	262.935	245.236	الوقود الممتاز
88.647	89.998	94.177	97.444	98.406	الوقود العادي
385.262	381.475	370.141	360.379	343.642	مجموع الوقود
1.803.734	1.706.408	1.528.507	1.483.941	1.347.418	الغازوال
182.840	247.945	209.787	212.081	207.868	وقود الطائرات
1.175	1.417	1.015	1.694	1.103	بنزين المطارات
1.983.590	2.010.764	2.056.382	1.873.738	1.701.744	الفيول
45.466	47.753	46.894	50.166	48.774	بتروال الانارة
900	837	581	568	1.550	بنزين خاص
20.000	20.003	17.582	16.673	15.552	الشمع الأبيض (برافين)
...	19.138	18.549	15.830	10.834	غازوال (اللسفن)
...	1.176	850	540	85	فيول (اللسفن)
...	5.029.951	4.797.932	4.513.352	4.132.592	مجموع المواد الطاقية
...	64.297	55.345	54.011	49.085	زيت ومواد التشحيم
...	5.545	5.066	4.943	4.590	بنزين للصبغة
...	103.182	88.811	79.982	83.162	الاسفلت
...	5.202.975	4.947.155	4.652.288	4.269.429	المجموع العام

(1) لا يشمل بواخر الصيد

المصدر : وزارة الطاقة والمعادن (مديرية الطاقة)

الطاقة

5 - 17 استهلاك أهم المنتجات النفطية حسب المناطق الاقتصادية

بالطن

1990	1989	1988	1990	1989	1988	
	البيان			البرويان		
54.309	49.960	44.446	2.955	2.713	2.372	الجنوب
51.507	48.380	44.640	2.036	1.877	1.713	تانسيقت
166.428	155.747	143.979	30.642	27.295	23.054	الوسط
122.559	112.567	104.965	6.976	5.910	5.354	الشمال الغربي
58.533	56.287	51.506	6.161	6.072	4.341	الوسط الشمالي
50.025	45.908	40.034	368	335	314	الشرق
39.560	33.745	30.210	976	848	814	الوسط الجنوبي
542.921	502.594	459.780	50.114	45.050	37.962	المجموع

بتول الأتارة

البتزين الممتاز والعادي

3.275	3.369	3.011	44.897	42.103	40.447	الجنوب
3.469	3.543	3.287	35.380	34.500	32.916	تانسيقت
10.799	11.856	12.891	154.348	150.841	147.401	الوسط
16.155	14.417	15.421	94.572	90.941	86.429	شمال الغربي
8.023	7.796	7.719	23.308	22.638	22.605	الوسط الشمالي
1.966	2.059	2.454	11.405	12.337	13.763	الشرق
4.066	3.852	5.384	17.565	16.782	16.818	الوسط الجنوبي
47.753	46.894	50.167	381.475	370.142	360.379	المجموع

زيت الفبول

الغازوال

77.973	127.552	123.146	323.226	290.112	284.733	الجنوب
76.131	87.273	67.127	172.622	153.827	144.187	تانسيقت
1.155.436	1.052.797	982.052	530.234	472.769	465.832	الوسط
630.058	711.977	587.857	343.856	303.463	294.523	الشمال الغربي
14.159	17.849	10.397	131.357	128.753	119.292	الوسط الشمالي
41.207	41.152	34.344	97.780	82.385	84.050	الشرق
15.800	17.782	15.623	107.333	97.198	91.323	الوسط الجنوبي
2.010.764	2.056.382	1.820.546	1.706.408	1.528.507	1.483.940	المجموع

سنة 1990

5 - 18 مبيعات المنتجات النفطية حسب الشركات الموزعة

زيت الفيول طن	الغازوال م³	بتروال الانارة م³	العادي م³	الممتاز م³	البيتان طن	البروبان طن	
287.948	209.820	7.175	11.492	19.327	37.600	4.602	إفريقيا
227.262	552.703	7.759	34.040	126.160	130.989	36.474	شمال
201.207	149.084	4.524	14.990	35.167	23.050	353	الشركة العربية لهندوكاربير
479.655	301.498	6.819	23.812	67.397	38.182	2.136	ضواحل هوري
145.977	160.021	2.033	11.942	32.747	15.823	5.040	بتروم
104.941	184.603	8.454	9.542	16.955	64.554	203	سومبي
43.195	114.848	12.308	4.502	10.478	26.368	—	زيتو
417.150	241.415	6.518	14.858	70.180	—	—	موبيل
2.264	23.549	3.113	1.003	2.740	—	—	سلامة
48.364	22.940	1.401	533	3.954	—	—	سومات
52.801	69.749	—	—	14.672	4.498	—	أطس الصحراء
—	—	—	—	—	19.861	837	دراغون غاز
—	—	—	—	—	21.659	58	سوماسيد
—	—	—	—	—	95.621	243	سوديسي
—	—	—	—	—	14.451	—	سوديبيت
—	—	—	—	—	16.633	—	ناسيونال غاز
—	—	—	—	—	8.720	—	نادية غاز
—	—	—	—	—	5.140	—	ديماغاز
—	—	—	—	—	5.046	—	سوتسير
—	—	—	—	—	3.800	—	سوما غاز
—	—	—	—	—	7.189	—	السعادة
—	—	—	—	—	3.737	—	سونومك
—	—	—	—	—	—	168	سيك معرف
2 010 764 2.030 230	60 104	126 722	399.777	542 921	50 114	—	المجموع

5 - 19 المستهلكون الرئيسيون لمادة زيت الفول

بالطن

1991	1990	1989	1988	1987	
1.220.603	1.204.607	1.211.263	988.841	913.646	المكتب الوطني للكهرباء
...	239.117	230.143	349.817	240.529	المكتب الشريف للفوسفاط
معامل السكر					
46.147	46.942	44.244	43.878	43.108	كوزيمار
...	6.810	6.455	6.929	8.169	سوكرفور
13.129	12.257	11.073	12.815	13.533	معمل السكر بيتي ملال
...	187	290	121	336	سوناكاس
...	8.365	12.837	12.573	8.288	سونابيل
...	14.638	19.965	19.646	20.976	سوتا
...	17.457	14.636	14.308	17.001	شركة السكر بدكالة
...	2.983	—	—	...	سوناب
...	505	872	804	...	سوراك
1.524	526	2.109	824	...	سوكرال
...	13.631	16.383	16.331	15.634	معمل الزمامرة
...	14.436	12.870	13.696	14.509	سونات
...	2.762	3.550	1.952	...	كامسا
معامل الاسمنت					
...	7.771	4.418	5.307	5.081	شركة الاسمنت بأكادير
...	5.415	8.824	10.399	8.543	الاسمنت المغربي (تطوان)
...	14.394	20.211	19.865	16.005	اسمنت طنجة
...	1.008	1.095	1.167	630	اسمنت المغرب الشرقي
...	1.425	1.642	1.710	1.491	اسمنت مراكش
...	6.699	8.507	8.440	...	اسمنت مكناس
—	—	—	—	—	لافارج المغرب (الدار البيضاء)
1.628	2.062	2.370	6.381	10.747	اسمنت تمارة
...	6.701	10.760	12.368	22.746	الشركة الجديدة للاسمنت
معامل أخرى					
...	22.503	19.849	...	19.279	المغرب كيمياء
...	29.922	43.549	...	22.139	المغرب فوسفور
...	20.497	22.911	20.666	19.963	سليولوز المغرب
...	7.529	4.977	7.973	10.129	شركة الورق المقوى
...	6.367	شركة الزجاج (سيقام)
...	2.774	2.229	2.866	2.526	شركة كودبير
...	2.782	3.692	3.498	3.450	شركة عجلات جنرال
...	1.498	826	767	...	وكالة التبغ

الطاقة

5 - 20 تموين الطائرات بالوقود

بالمتر مكعب

	1991	1990	1989	1988	1987	
...	313.062	267.585	270.511	264.464	264.464	وقود الطائرات
...	226.040	191.138	198.299	194.637	194.637	المغربية
...	87.022	76.447	72.212	69.827	69.827	الأجنبية
...	1.967	1.413	2.357	1.531	1.531	بتزين خاص بالطائرات
...	1.844	1.262	2.196	1.314	1.314	المغربية
...	123	151	161	217	217	الأجنبية
...	315.029	268.998	272.868	265.995	265.995	المجموع

5 - 21 تموين السفن وبواخر الصيد

	1991	1990	1989	1988	1987	
...	1.176	850	540	85	85	زيت الفول (طن)
...	650	252	241	85	85	سفن مغربية
...	526	598	299	—	—	سفن أجنبية
...	214.440	158.415	141.119	111.920	111.920	الغازوال (م)
...	16.334	19.510	15.558	7.234	7.234	سفن مغربية
...	6.436	2.699	3.396	5.771	5.771	سفن أجنبية
...	191.670	136.206	122.165	98.915	98.915	بواخر الصيد

الطاقة

5 - 22 شبكة توزيع المواد النفطية

31 دجنبر 1990

بتروال الانارة	عدادات التوزيع		بنزين ممتاز	سعة الخزانات م ³	محطات تزويد	محطات خدمة	
	غازوال	بنزين عادي					
45	353	233	247	7.579	91	154	الجنوب
41	318	323	216	7.387	116	95	تانسيفت
81	883	622	737	18.068	237	377	الوسط
70	448	290	360	9.960	114	202	الشمال الغربي
52	243	134	175	5.904	54	95	الوسط الشمالي
45	219	144	145	4.726	52	94	الشرق
29	210	140	148	4.763	60	92	الوسط الجنوبي
363	2.674	1.886	2.028	58.387	724	1.109	المجموع

حسب المناطق الاقتصادية

حسب الشركات الموزعة							
25	218	148	166	4.424	45	100	افريقيا
-	10	355	10	300	-	10	أطلس الصحراء
47	288	255	226	5.943	91	117	الشركة المغربية للهيدروكاربير
59	376	150	307	7.883	133	149	مويل وال
28	170	42	168	4.609	30	116	بثروم
13	63	349	43	1.692	9	33	سلامة
80	723	16	497	14.963	224	244	شال
5	24	108	17	1.196	2	14	سوماب
20	193	261	128	4.291	18	100	سويبي
34	442	102	351	9.111	145	155	طوطال موري
52	167	100	115	3.975	27	71	زير

الطاقة

5 - 23 طاقة تخزين المواد النفطية

في 31 ديسمبر 1990
بأثر مكعب

الشركات الموردة	المنتار	العادي	ترول الأمانة	الغاراوال	وقود الطيران	المجموع	زيت الفبول
افريقيا	5.717	5.682	3.559	47.112	—	62.070	195.000
اضس الصحراء	2.973	—	—	2.973	2.661	8.607	—
الشركة المغربية تهيدروكاربير	4.707	3.307	1.090	16.565	3.000	28.669	15.400
موبيل	11.541	9.229	1.440	34.602	—	56.812	26.424
غروم	10.250	4.730	2.749	25.736	7.600	51.065	13.384
سلامة	100	25	200	575	—	900	—
شال	19.598	13.166	2.148	89.078	18.669	142.659	74.200
سومنا	3.500	3.500	—	7.000	—	14.000	—
سومبي	3.100	3.015	2.875	19.000	—	27.990	—
طوطال - موري	16.859	9.812	3.124	59.312	9.755	98.862	54.829
زير	3.478	3.376	1.878	18.070	—	26.802	—
المجموع	81.823	55.842	19.063	320.023	41.685	518.436	379.237

طاقة التخزين الموصولة بالموانئ	الموقع	المتوجات البيضاء	زيت الفبول
افريقيا	أكادير	16.000	—
موبيل	أكادير	5.160	—
	الدار البيضاء	9.740	—
	القيضة	9.200	—
	احمدية	16.400	—
	الناصور	4.646	2.424
غروم	أكادير	4.500	—
	الناصور	2.326	1.384
شال	أكادير	30.160	—
	احمدية	25.421	—
	الناصور	11.830	2.200
	طان طان	6.000	—
	العيون	2.750	—
سومبي	احمدية	26.000	—
	أكادير	10.000	—
طوطال - موري	أكادير	5.000	10.476
	احمدية	3.520	—
	الدار البيضاء	9.800	18.800
	احمدية	54.275	25.553
	الناصور	8.432	—
المجموع		261.160	60.837

الماء

5 - 24 استغلال الماء بالوسط الحضري

1990	1989	1988	1987	1986	
740	696	670	633	594	الإنتاج (مليون م ³)
525	478	461	423	393	المكتب الوطني للماء الصالح للشرب
128	122	117	116	109	الوكالات
87	96	92	94	92	آخرون
495	470	447	423	384	الاستهلاك (مليون م ³)
317	307	271	255	231	استعمالات منزلية
18	20	20	21	22	أنابيب عمومية
87	78	86	85	74	الادارات
73	65	70	62	57	الصناعات
1.404.152	1.326.966	1.267.059	1.180.617	1.084.048	المشتركون (بالعدد)
1.368.543	1.291.814	1.232.695	1.147.543	1.053.282	استعمالات منزلية
2.951	3.010	3.058	2.900	3.305	أنابيب عمومية
23.771	23.590	22.777	22.045	20.824	الادارات
8.887	8.552	8.529	8.129	6.637	الصناعات

مليون م³

5 - 25 إنتاج ومبيعات الماء

1991	1990	1989	1988	1987	
567,6	527,8	478,8	462,8	426,3	الإنتاج
352,4	327,6	289,6	283,8	262,7	المياه السطحية
215,0	200,1	189,1	178,9	163,5	المياه الجوفية
0,15	0,11	0,10	0,07	0,07	مياه محلاة
514,2	481,2	439,1	425,4	392,0	المبيعات
432,9	405,6	373,5	357,4	332,8	لوكالات التوزيع
0,7	1,0	1,2	1,1	1,0	للجماعات
80,6	74,6	64,4	66,9	58,2	للمستهلكين المشاركين

5 - 26 انتاج محطات المعالجة

الانتاج (ألف م ³)			تاريخ الشروع في العمل	مصدر المياه	محطة المعالجة
1991	1990	1989			
الجنوب					
9.063	8.801	9.270	8.925	1985	أكادير سد ادخيلة - واد آيسن
2.498	2.126	1.959	1.088	1985	تيزنيت سد يوسف بن تاشفين
1.655	1.683	1.699	1.647	1979	الداخلة —
تانسيغت					
24.819	21.902	20.443	17.111	1983	مراكش قناة «روكاد»
6.194	5.768	6.069	5.144	1974	أسفي الشطر الأول خزان أسفي
—	—	—	—	1975	أسفي الشطر الثاني خزان أسفي
—	—	—	—	1984	أسفي الشطر الثالث خزان أسفي
2	4	3	7	1960	شيشاوة ساقية تاجوجت
89	103	104	115	1972	إيمتناوت
611	612	680	533	1974	قلعة السراغنة الساقية اليعقوبية
الوسط					
37.560	22.554	14.655	20.520	1983	الجديدة خزان الدورات
5.544	4.623	4.619	4.528	1977	بني ملال عين أسردون
3.992	3.759	3.985	3.726	—	أرمور سيدي الضاوي
—	9	17	22	—	بني يخلف واد الملاح
الشمال الغربي					
181.163	180.572	170.504	164.284	1968	بورقراق الشطر الأول سد محمد بن عبد الله
—	—	—	—	1975	بورقراق الشطر الثاني سد محمد بن عبد الله
—	—	—	—	1982	بورقراق الشطر الثالث سد محمد بن عبد الله
24.092	22.485	20.067	28.708	1968	المحجر الشطر الأول واد المحجر
—	—	—	—	1975	المحجر الشطر الثاني واد المحجر
—	—	—	—	1982	المحجر الشطر الثالث واد المحجر
4.098	4.322	3.519	3.338	1974	القنصرة سد القنصرة
12.220	12.301	6.178	—	1989	الحاشف واد الحاشف
الوسط الشمالي					
24.146	19.981	14.283	12.333	1987	فاس واد سبو
3.097	5.503	2.525	2.969	1985	الحسيمة سد عبد الكريم الخطابي
227	293	224	215	1985	قرية باحمد واد سبو
الشرق					
3.863	3.742	3.278	3.238	1979	بركان قناة تريفيا
5.231	4.349	3.886	3.866	1984	الناصور قناة بوغرف
الوسط الجنوبي					
2.231	2.124	1.615	1.520	1987	خنيفرة واد أم الربيع

5 - 27 تحلية مياه البحر

70	...	34	26	1977	بوجدور وحدة للتحلية
6	...	6	4	1975	طرفاية الشطر الأول وحدة للتصفية
—	...	—	—	1977	طرفاية الشطر الثاني وحدة للتصفية
75	...	55	37	1986	السمارة وحدة للتصفية

سنة 1990

ألف م

المجموع	مشتريات أخرى	الانتاج الذاتي	مشتريات لدى م.و.م.ص.ش.	الوكالات
22.445	—	264	22.181	أكادير
45.587	—	160	45.427	مراكش
16.751	4.290	654	11.807	أسفي
11.673	441	1.810	9.422	الجديدة
11.764	—	3.268	8.496	بني ملال
7.052	—	2.744	4.308	سطات
189.500	52.781	4.370	132.349	الدار البيضاء
72.467	—	3.134	69.333	الرباط - سلا
18.744	—	11.600	7.144	الفيطيرة
31.027	—	21.284	9.743	تطوان
34.820	—	34	34.786	طنجة
76.256	—	23.580	52.676	فاس
7.241	—	7.241	—	تازة
20.414	—	14.739	5.675	وجدة
5.349	—	2.990	2.359	الناضور
35.062	—	29.859	5.203	مكناس
606.152	57.512	127.731	420.909	المجموع

عدد المشتركين (بالألف)	الاستهلاك (بالألف م)	الاستهلاك والمشاركون
46	17.318	أكادير
77	30.493	مراكش
47	12.249	أسفي
29	7.920	الجديدة
26	7.839	بني ملال
16	4.310	سطات
347	139.720	الدار البيضاء
159	55.868	الرباط - سلا
36	12.932	الفيطيرة
74	21.269	تطوان
63	20.071	طنجة
70	41.190	فاس
13	4.374	تازة
44	11.192	وجدة
9	2.984	الناضور
47	21.479	مكناس
1.103	411.208	المجموع

5 - 29 نشاط المكتب الوطني للماء الصالح للشرب

سنة 1991

بألف متر مكعب

عدد المشتركين المستهلكين	المبيعات للمستهلكين المشتركين	لوكالات التوزيع	الانتاج
62.856	12.739	22.246	43.956
2.024	320	22.246	23.495
—	79	—	70
1.337	178	—	263
5.442	1.197	—	1.989
6.944	1.313	—	2.245
15.352	4.082	—	5.869
2.217	827	—	1.655
1.402	381	—	462
12.449	2.203	—	3.763
1.419	351	—	511
14.270	1.808	—	3.634
19.474	4.014	55.332	63.414
12.750	3.063	—	4.673
—	—	2.452	2.521
6.724	951	(2)44.092	46.942
—	—	8.788	9.278
29.265	25.084	162.823	72.243
3.101	758	—	1.116
—	—	9.612	19.556
5.817	2.414	144	239
—	—	117.943	—
—	—	13.465	—
1	18.113	10.395	41.552
10.223	1.822	6.552	2.149
10.123	1.977	4.712	7.631
43.895	12.711	124.741	274.739
—	—	—	—
10.009	2.806	7.405	33.324
16.886	3.428	—	4.812
—	—	6.738	6.948
915	2.425	67.727	181.236
—	—	3.545	—
16.085	4.052	(2)28	7.937
—	—	35.504	36.312
—	—	3.794	4.170
27.771	6.306	56.301	68.592
12.471	2.735	—	3.907
4.491	618	—	1.054
1.770	1.159	56.301	60.587
3.955	880	—	1.384
5.084	914	—	1.660
42.545	8.892	7.649	21.484
3.505	245	—	733
8.434	1.979	(2)2.949	5.875
30.606	6.668	(2)4.700	14.876
45.864	10.814	4.532	23.160
19.673	3.900	—	6.457
5.829	2.345	—	4.793
15.179	3.258	—	5.095
5.183	1.311	4.532	6.815
271.670	80.560	433.624	567.588

(1) هذه المدن مونة من طرف مركز القناة الموصلة : «الساحل الأطلسي» (الفرارات - بورقراق - الداورات)

(2) ضمن المبيعات للجماعات

المصدر : المكتب الوطني للماء الصالح للشرب

اسم السد	تاريخ التشييد	الموقع	استعمالات السد	الحجم الطبيعي (مليون م ³)
		النهر	الاقليم	
سيدي سعيد امعاشو	1929	أم الربيع	أزمور	ط.م.م ص 2,0
الملاح	1931	واد المالح	المحمدية	م.م 8,8
علي طحيلات	1934	لاو	شفشاون	ر.ط 30,0
الكنصرة	1935	بنت	سيدي سليمان	ر.ط.م.م ص 273,0
لالة تاكر كوست	1935	انفيس	مراكش	ر.ط 70,0
وزان	1937	بودرود	وزان	م 0,4
امقوت	1944	أم الربيع	سطات	ر.ط.م.م ص 27,0
زمران	1950	زمران	خريكة	م.ص.م 0,6
الفورات	1950	أم الربيع	سطات	ط 9,5
بين الوبدان	1953	العبيد	أزيلال	ر.ط 1.384,0
أيت وردة	1954	العبيد	أزيلال	ط. 4,0
مشرع حمادي	1955	ملوية	بركان	ر.ط.م.م ص 12,0
تاغذوت	1956	اعمارة	تازناخت	ر 3,0
النخلة	1961	النخلة	تطوان	ر.م.م ص 7,1
أسفي	1965	السحيم	أسفي	م.م.ص 2,1
محمد الخامس	1967	ملوية	الناضور	ر.ط.م.م.ص.ف 490,0
أجراس	1969	أجراس	تطوان	ر 3,0
مولاي يوسف	1969	تاساوت	دمناث	ر.ط 188,0
حسن الداخيل	1971	زيز	الرشيدية	ر.ف 362,0
المنصور الذهبي	1972	درعة	ورزازات	ر.ط.ف 545,0
يوسف ابن تاشفين	1972	ماسة	تيزييت	ر.ف.م.م ص 314,0
ادريس الأول	1973	إناون	فاس	ر.ط.ف 1.207,0
سيدي محمد بن عبد الله	1974	بورقراق	الرباط	م.م ص 486,0
ابن بطوطة	1979	المحرر	طنجة	ر.م.م ص 41,5
واد اخازن	1979	اللوكوس	القصر الكبير	ر.م.ط.م.ص.ف 800,0
المسيرة	1979	أم الربيع	سطات	ر.م.ط.م.ص 2.724,0
ايمينوتين	1980	تاساوت	العطاوية	م 5,4
اللوكوس	1981	اللوكوس	العرائش	ر 4,1
محمد بن عبد الكريم الخطابي	1981	نكور	الحسيمة	ر.م.م ص 39,0
عبد المومن	1981	ابسن	تارودانت	ر.م.ف.م.ص 216,0
سيدي ادريس	1983	لحضر	العطاوية	ر.ف 7,0
قواسم	1985	اشكيفة	...	ر 3,0
امصاخسة	1985	امصاخسة 3,0
سيدي المياري	1986	تاغزيت	...	ر 1,1
ادخيلة	1986	إيسن 0,8
الحسن الأول	1987	لحضر	ايت شواريت	ر.م.م.ص.ط 270,0
أكريمة	1987	عكراش	...	ر 1,3

إستهلاك الطاقة الأولية بالنسبة المتوية

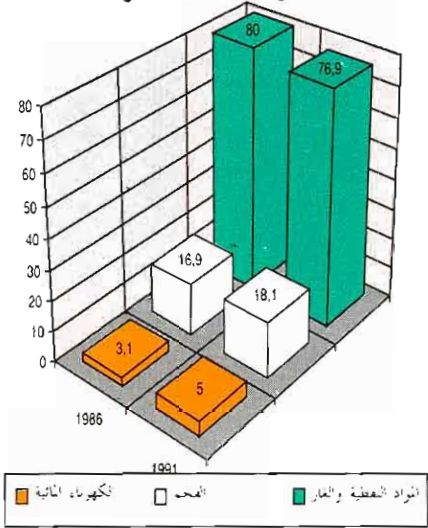

الرقم القياسي لانتاج الطاقة (أساس 1987 = 100)

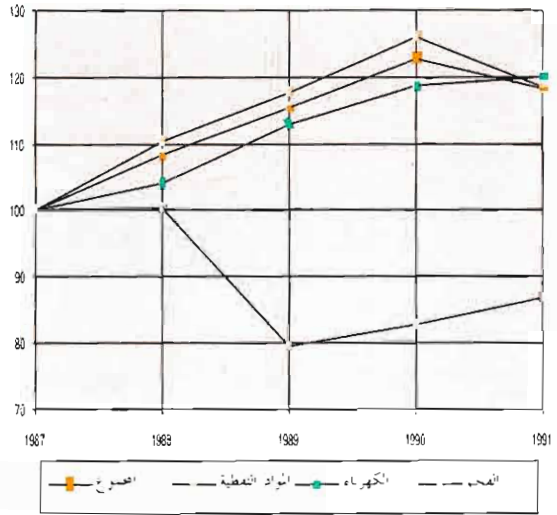

مبيعات الطاقة الكهربائية حسب المناطق (1991)

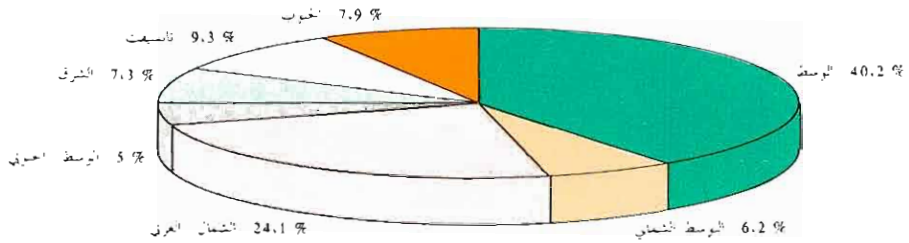

إنتاج الماء الصالح للشرب

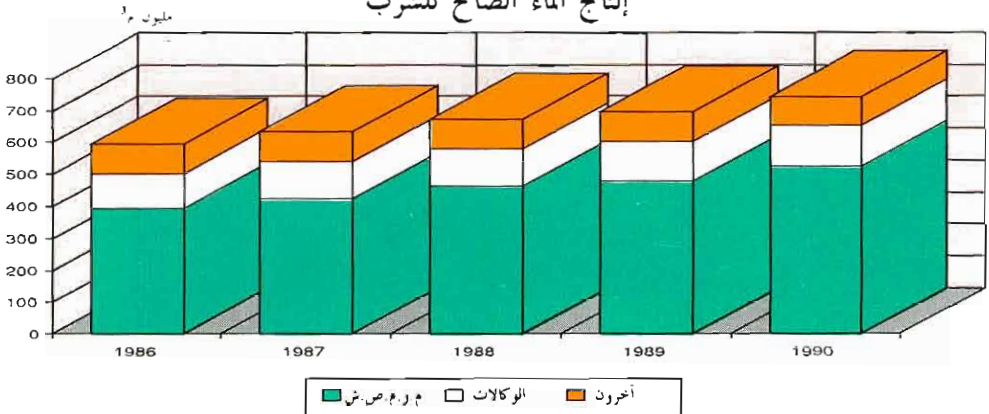

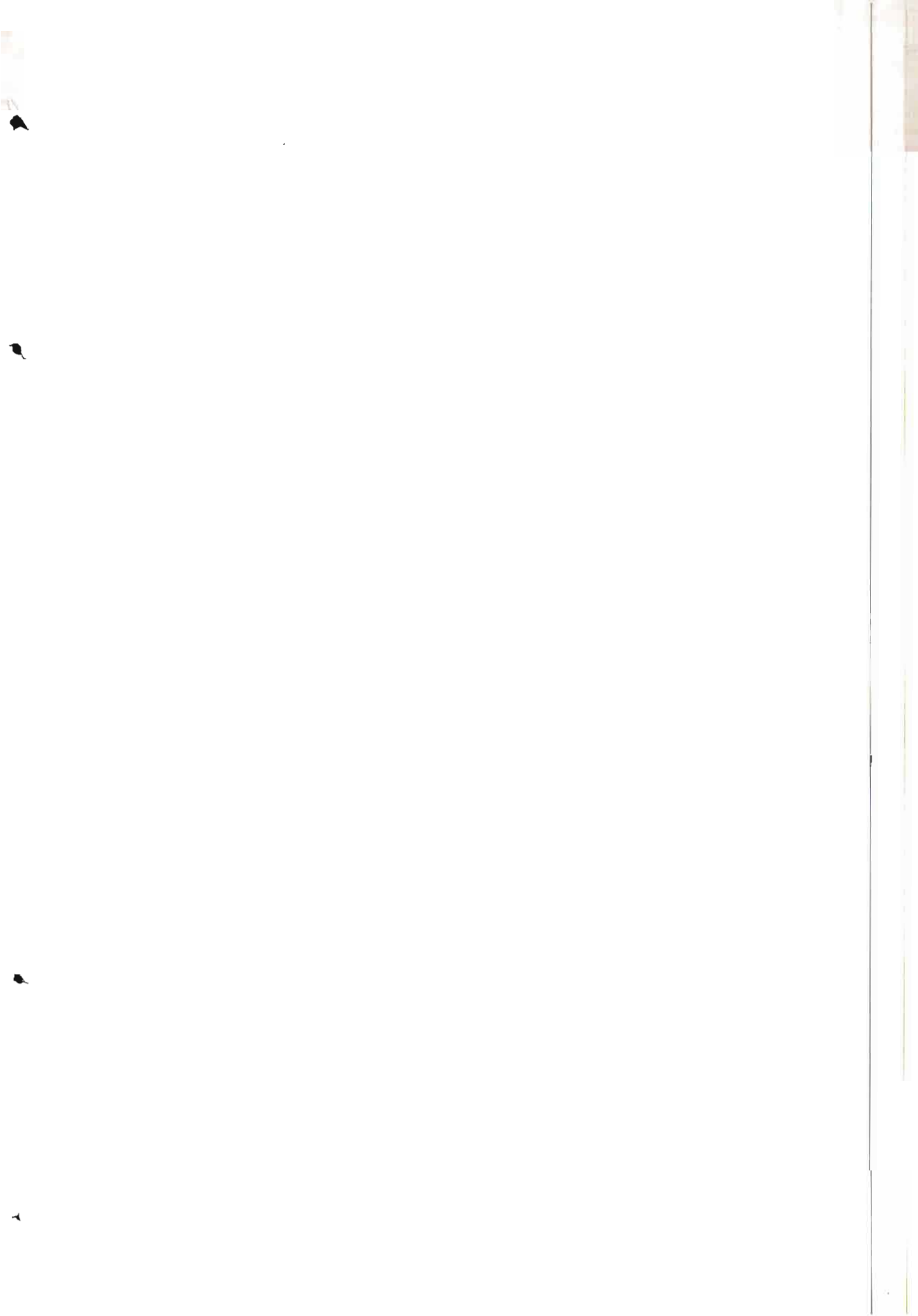

الفصل السادس

الصناعة

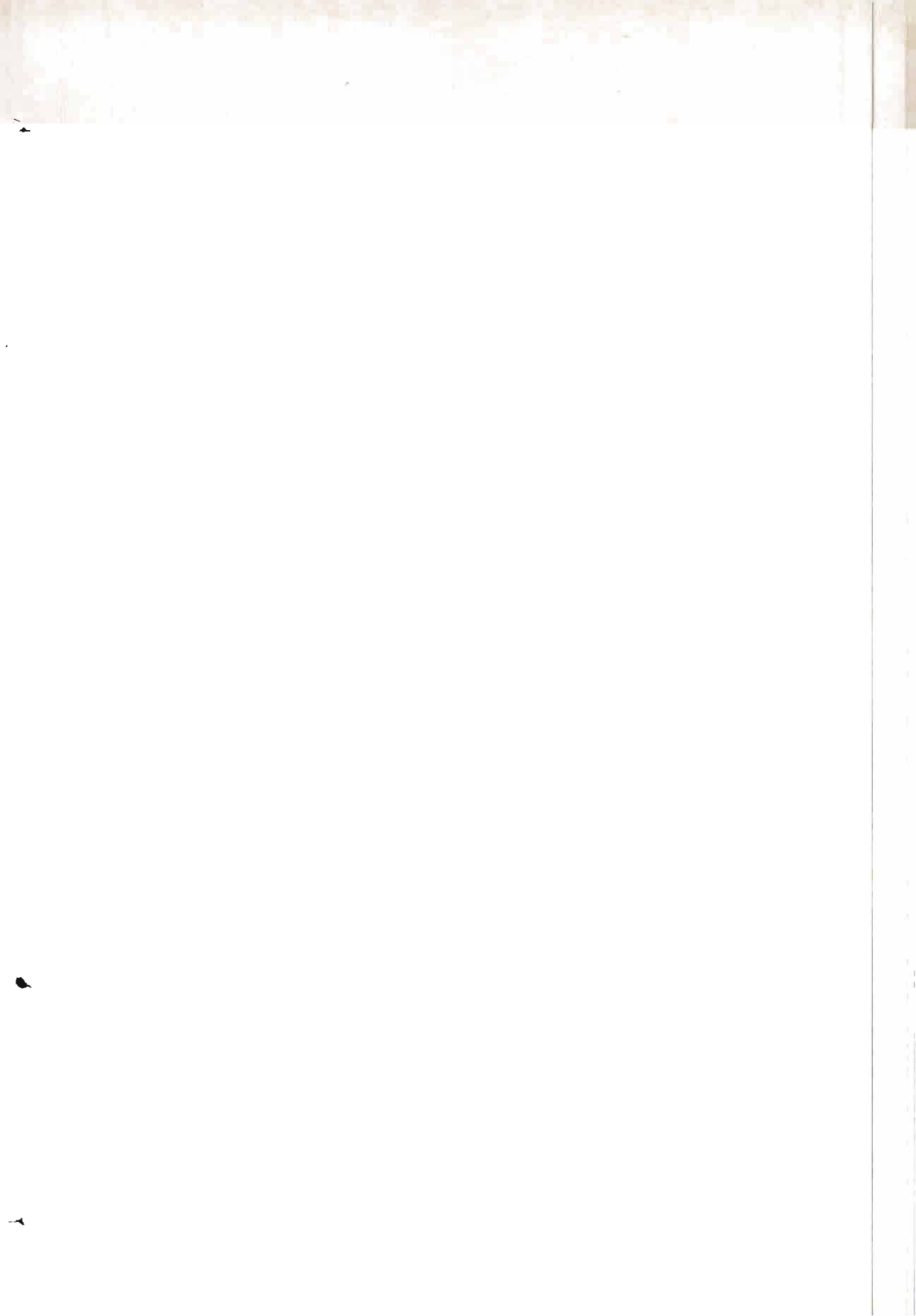

الصناعة

يتضمن هذا الفصل معطيات حول الأرقام القياسية للإنتاج الصناعي المستخلصة من البحث المستمر الذي تقوم به مديرية الإحصاء ، وملخصا لنتائج البحث السنوي الذي تقوم به مديرية الصناعة إضافة إلى بعض الإحصائيات الصناعية الأخرى .

1) الرقم القياسي للإنتاج الصناعي والمعدني والطاقي

تعتبر الأرقام القياسية للإنتاج من أهم المؤشرات التي تمكن من تتبع تطور هذا القطاع ، والمغرب على غرار العديد من الدول شرع في تهييء مؤشرات من هذا النوع منذ البداية (عقد الخمسينات) حيث تم إعداد أول رقم قياسي للإنتاج الصناعي يرجع أساسه إلى سنة 1952 . إلا أن التطور الذي عرفته البنية الصناعية والتغيرات السياسية والاقتصادية التي طرأت ما بين 1952 و 1958 من جهة والقيام ببحث ميداني حول القطاع الصناعي سنة 1958 من جهة أخرى ، أدت في سنة 1961 إلى اتخاذ سنة إجراء البحث (1958) كأساس لحساب الأرقام القياسية آنذاك .

ونظرا لتقدم هذا المرجع والتطور الذي عرفه النشاط الصناعي خلال عقد الستينات ، تم القيام ببحث ميداني آخر حول هذا القطاع سنة 1969 الأمر الذي أدى إلى تغيير سنة الأساس مرة ثانية باتخاذ سنة 1969 كمرجع لحساب الأرقام القياسية التي استمر تهيئها والعمل بها حتى سنة 1983 حيث تم مرة ثالثة تعويض سنة الأساس 1969 بسنة 1978 وذلك استنادا إلى البحث الذي قامت به وزارة الصناعة والتجارة .

وفي سنة 1983 تمت مراجعة سنة الأساس 1978 حيث استبدلت بسنة 1982 . وأخيرا في سنة 1988 تمت مرة أخرى عملية تغيير سنة الأساس 1982 وتعويضها بسنة 1987 استنادا إلى البحث الذي قامت به مديرية الصناعة ، وذلك بهدف تحقيق شمولية أكبر وتمثيل أدق وأفضل مما كانت عليه الأرقام القياسية السابقة ، للأنشطة الصناعية ، الطاقية والمعدنية .

والأرقام القياسية المحسوبة طبقا لهذه العملية تمكن من تتبع تطور كمية الإنتاج على 5 مستويات في إطار التصنيف المغربي للأنشطة الاقتصادية وهي :

المنتوجات ، الأنشطة ، أجزاء الفروع ، الفروع ومجمع القطاع (الصناعي والطاقي والمعدني) وتستعمل طريقة لا سبيريس ذات الحصص (أو الترجيح) الثابتة . بالنسبة للفروع وأجزائها تمثل هذه الحصص القيمة المضافة الاجمالية بسعر وسائل الإنتاج أما بالنسبة للمنتوجات والأنشطة فإن هذه الحصص تحسب على أساس قيمة الإنتاج لسنة 1987 .

بالنسبة لقطاع الصناعة ، تضم العينة التي يشملها البحث مباشرة كل ستة أشهر 386 وحدة صناعية تعتبر من أهم الصناعات من حيث قيمة الإنتاج خلال سنة 1987 .

أما بخصوص الطاقة والمعادن وبعض الصناعات الأخرى مثل المطاحن ومصانع السكر والاسمنت فيتم تجميع المعلومات عنها لدى 800 مقالة أو مؤسسة .

2) البحث السنوي حول الصناعة التحويلية

منذ سنة 1976 تقوم وزارة التجارة والصناعة ببحث شامل لدى جميع المقاولات الصناعية التي يبلغ عدد مستخدميها 10 أو أكثر وكذلك المقاولات التي تحقق قيمة للمعاملات تبلغ على الأقل 100.000 درهما سنويا وإن كانت تشغل أقل من عشر مستخدمين . وقد تم حصر هذه المقاولات في جداول (يجري تصحيحها وتجديدها كل سنة) .

وفيما يتعلق بطريقة البحث . فإن مديرية الصناعة بهذه الوزارة تبث باستشارات إلى المقاولات المعنية التي تمثلها وتعيد إرسائها إلى هذه المديرية حيث تجري عملية معالجة المعطيات واستخلاص النتائج التي ندرج ملخصا لها ضمن هذا الفصل .

(3) إحصائيات المقاولات

يتم استخلاصها من جردات المقاولات الخاضعة للضريبة على الأرباح المهنية ، والتي تتوصل بها سنويا مديرية الاحصاء ومديرية الضرائب .

وتضم هذه الجردات المقاولات الخاضعة لتوعين من نظام الضريبة على الأرباح المهنية وهي : النظام الجرافي الذي يطبق على أصحاب الضرائب الغير ملتزمين بالقيام بحاسبة كاملة في إطار القانون التجاري . نظام الربح الصافي الحقيقي الذي يطبق على أصحاب الضرائب الذين يتوفرون عادة على محاسبة كاملة ، والمقاولات التابعة لهذا النظام هي :

- الشركات بجميع صنفاتها
- المقاولات الفردية التي تفوق قيمة ما محددة من طرف القانون المالي .
- المقاولات الفردية التي تجتاز امتيازاً في هذا النظام

(4) الإحصائيات الصناعية الأخرى

إضافة إلى معطيات هذه الأبحاث الدورية ، يشتمل هذا الفصل على إحصائيات تهم الجوانب الآتية :

- الاستثمار الصناعي : ويتعلق الأمر بقيمة الاستثمارات الصناعية المقبولة والمزمع إنجازها وعدد الوظائف المنشأة وذلك بميادين الصناعة الفلاحية ، النسيج والجلد ، الكيمياء ، الميكانيك والكهرباء .
- الصناعة التقليدية : إنتاج الزراني حسب مختلف المراكز ، صادرات منتوجات الصناعة التقليدية ، الاستثمارات ، العروض الممنوحة للصناع التقليديين ، والتعاونيات حسب المندوبيات الجهوية .
- صناعة السكر : معالجة النباتات السكرية (الشمندر وقصب السكر) وواردات السكر الخام والمكرر .
- صناعة الاسمنت : يتعلق الأمر بكمية الانتاج والتوزيع .
- إنتاج واستهلاك التبغ
- الزيوت : ويتعلق الأمر بسحق الحبوب الزيتية وكذلك إنتاج ، واستهلاك وصادرات الزيوت .

الصناعة

6 - 1 التوزيع النسبي للإنتاج حسب القطاعات

1990	1989	1988	1987	1986	
31	34	33	35	34	الصناعة الفلاحية
17	17	16	17	16	النسيج والجلد
13	14	13	12	14	الميكانيك
4	4	3	3	3	الكهرباء
35	31	35	33	33	الكيمياء وشبه الكيمياء
100	100	100	100	100	المجموع

الصناعة

6 - 2 أهم المعطيات الصناعية حسب الأقاليم والعمالات

سنة 1990

عدد المؤسسات	عدد المستخدمين الدائمين	قيمة المبيعات (10 ⁶ درهم)	الإنتاج (10 ⁶ درهم)	نفقات المستخدمين (10 ⁶ درهم)	الصادرات (10 ⁶ درهم)	الاستثمارات (10 ⁶ درهم)
250	11.943	5.180	4.667	468	1.381	402
189	9.588	4.003	3.593	376	788	346
-	-	-	-	-	-	-
-	-	-	-	-	-	-
1	9	1	2	-	-	-
7	260	24	24	3	4	2
4	77	145	151	4	21	3
7	152	21	29	5	9	2
6	1.255	499	421	52	365	15
14	332	243	213	22	194	31
-	-	-	-	-	-	-
22	270	244	234	6	-	3
335	16.727	7.877	10.704	600	3.884	193
10	250	135	138	4	8	2
31	790	286	298	27	63	24
190	7.801	2.624	2.537	220	745	113
104	7.886	4.832	7.731	349	3.068	54
3.161	194.573	68.731	61.363	7.097	15.801	4.089
4	108	1	1	1	-	-
37	2.704	1.927	1.750	163	185	78
32	1.466	400	369	32	26	15
322	19.618	4.806	4.385	479	1.573	293
1.289	96.409	35.031	29.960	3.656	6.381	1.478
85	4.627	2.331	1.767	196	65	361
819	33.978	7.421	6.643	918	2.050	328
261	11.120	2.957	2.601	368	440	91
145	13.260	6.672	6.355	823	714	877
63	6.164	5.404	5.735	303	3.990	414
24	685	413	398	25	87	2
80	4.434	1.368	1.399	133	290	152
1.112	64.397	18.334	15.561	1.807	2.705	987
5	560	19	20	2	14	1
136	8.227	5.303	4.531	351	816	198
22	846	207	208	16	31	1
38	2.124	1.032	914	94	330	64
226	10.208	1.984	1.085	306	233	129
124	7.656	1.455	1.238	199	322	60
69	4.378	1.378	1.284	128	199	93
32	1.451	650	637	63	17	34
341	23.112	3.875	3.572	481	624	323
119	5.835	2.431	2.072	167	119	84
457	21.842	4.378	4.130	482	885	350
27	219	24	21	3	7	2
-	-	-	-	-	-	-
382	20.006	4.155	3.939	455	845	306
7	46	6	6	1	-	2
41	1.571	193	164	23	33	40
232	6.093	5.373	4.790	230	698	294
-	-	-	-	-	-	-
110	2.654	3.091	2.758	96	54	92
122	3.439	2.282	2.032	134	644	202
183	9.679	2.720	2.368	234	389	241
10	130	52	54	1	-	1
13	202	20	20	3	-	2
5	87	12	12	1	-	-
155	9.260	2.636	2.282	229	389	238
5.730	325.254	112.593	103.583	10.918	25.743	6.556

المصدر : وزارة التجارة والصناعة

الصناعة

6 - 3 المقاولات الصناعية حسب نوع النشاط الاقتصادي

سنة 1989						
عدد المقاولات	عدد المستخدمين الدائمين	قيمة المبيعات (10 ⁶ درهم)	الانتاج (10 ⁶ درهم)	نفقات المستخدمين (10 ⁶ درهم)	الصادرات (10 ⁶ درهم)	الاستثمارات (10 ⁶ درهم)
937	20.558	10.562	10.476	751	235	411
436	24.988	13.661	12.683	1.071	3.875	601
32	6.908	6.841	6.069	415	87	484
564	55.619	9.016	8.892	1.217	2.894	1.092
671	64.629	3.931	3.956	880	3.460	378
292	13.494	1.937	1.942	300	968	45
211	9.232	2.443	2.570	293	489	142
354	10.676	4.967	3.882	451	627	292
324	21.041	6.179	5.897	672	113	604
20	2.398	3.017	2.795	110	526	28
354	16.677	5.785	4.766	638	88	189
235	6.221	1.692	1.216	211	7	59
103	8.797	4.380	3.539	384	696	112
116	10.531	3.642	3.404	432	926	164
28	1.118	185	171	28	8	16
285	20.510	14.194	12.637	1.102	4.520	683
210	8.083	2.403	2.223	282	163	120
28	639	106	83	18	6	3
5.200	302.119	94.941	87.201	9.255	19.688	5.423
سنة 1990						
948	20.617	12.318	11.970	829	237	447
456	26.371	15.643	14.214	1.372	4.960	1.100
32	6.961	7.684	5.981	499	128	500
622	55.104	9.610	9.499	1.338	3.078	946
766	80.057	5.837	5.792	1.213	5.089	597
310	14.103	2.266	2.196	354	1.269	67
222	9.781	2.831	2.803	305	450	163
375	11.229	5.514	4.411	499	619	295
341	23.299	8.479	6.917	839	172	727
20	2.020	3.088	2.688	114	449	67
368	16.753	6.711	5.331	715	189	308
245	6.543	2.053	1.554	234	7	62
99	8.846	5.117	4.230	463	759	226
124	11.251	4.681	4.215	491	1.332	191
29	1.183	209	200	28	2	19
302	21.888	17.713	19.108	1.285	6.777	655
229	8.610	2.724	2.388	320	213	185
29	638	115	86	20	13	1
5.517	325.254	112.593	103.583	10.918	25.743	6.556

(1) لا يتضمن الرسوم
المصدر : وزارة التجارة والصناعة

الصناعة

6 - 4 المقاولات الصناعية حسب تاريخ إحدائها

عدد المقاولات	عدد المستخدمين	قيمة (1) المبيعات (10 ⁶ درهم)	الانتاج (2) (10 ⁶ درهم)	الصادرات (10 ⁶ درهم)	نفقات المستخدمين (10 ⁶ درهم)	الاستثمارات (10 ⁶ درهم)
سنة 1987						
123	20.326	7.807	5.897	213	718	202
413	65.684	17.356	15.478	2.476	1.886	554
149	17.622	5.518	4.716	319	527	126
285	21.625	4.654	4.165	529	498	131
177	19.257	6.843	6.975	1.043	490	137
424	32.004	7.639	7.064	933	731	319
1.000	69.481	17.423	17.370	7.269	1.411	1.402
2.053	75.667	10.418	9.876	2.552	1.044	656
4.624	321.666	77.658	71.541	15.334	7.305	3.527
المجموع						
سنة 1988						
129	21.311	9.904	8.667	192	834	194
423	73.604	19.665	17.733	2.835	2.118	910
166	17.467	5.422	4.636	412	515	260
294	21.204	4.953	4.456	810	552	243
175	17.888	4.253	4.496	1.191	423	239
420	31.068	8.029	7.528	890	765	340
984	69.131	19.367	18.922	6.427	1.490	934
2.283	103.431	17.598	17.810	7.914	1.527	1.541
4.874	355.104	89.191	84.248	20.671	8.224	4.661
المجموع						

ملاحظة : لم يطبق هذا المعيار على سنتي 1989 و 1990

(1) بما في ذلك الرسوم

(2) لا يتضمن الرسوم

المصدر : وزارة التجارة والصناعة.

الصناعة

5 - 6 المقاولات الصناعية حسب فئات عدد المستخدمين

عدد المقاولات	عدد المستخدمين الدائمين	نفقات المستخدمين (10 ⁶ درهم)	الانتاج (10 ⁶ درهم)	الصادرات (10 ⁶ درهم)	قيمة المبيعات (10 ⁶ درهم)	الاستثمارات (10 ⁶ درهم)
سنة 1989						
0 إلى 9 مستخدمين	1.652	9.433	198	1.649	1.899	140
10 - 49	2.211	52.473	1.381	13.759	14.722	790
50 - 99	632	44.431	1.244	12.602	14.285	614
100 - 199	367	52.388	1.590	13.694	14.934	918
200 - 499	261	80.419	2.543	20.843	23.676	1.378
500 فأكثر	77	62.975	2.299	24.654	25.425	1.583
المجموع	5.200	302.119	9.255	87.201	94.941	5.423
سنة 1990						
0 إلى 9 مستخدمين	1.694	9.856	439	1.904	2.231	460
10 - 49	2.368	57.134	1.639	16.275	18.559	1.003
50 - 99	678	48.572	1.469	13.111	15.604	759
100 - 199	422	61.851	2.024	17.456	19.546	1.054
200 - 499	274	83.861	2.954	28.541	32.998	1.814
500 فأكثر	81	63.980	2.393	26.296	23.655	1.466
المجموع	5.517	325.254	10.918	103.583	112.593	6.556

(1) لا يتضمن الرسوم بالنسبة لسنة 1989 المصدر: وزارة التجارة والصناعة.

الصناعة

6 - 6 المقاولات الصناعية حسب قيمة المبيعات

عدد المقاولات	عدد المستخدمين الدائمين	قيمة المبيعات (10 ⁶ درهم)	الاتاج (1) (10 ⁶ درهم)	الصادرات (10 ⁶ درهم)	نفقات المستخدمين (10 ⁶ درهم)	الاستثمارات (10 ⁶ درهم)
137	4.027	8	146	1	163	21
1.109	9.312	334	350	14	89	97
813	11.394	596	611	54	130	99
598	13.340	870	889	144	192	109
770	29.785	2.661	2.671	692	500	394
567	31.185	4.156	4.182	1.209	592	382
448	43.719	6.887	6.924	2.163	1.002	408
758	159.357	79.429	71.428	15.411	6.587	3.913
5.200	302.119	94.941	87.201	19.688	9.255	5.423
99 - 0						
499 - 100						
999 - 500						
1.999 - 1.000						
4.999 - 2.000						
9.999 - 5.000						
1.9999 - 10.000						
20.000 فأكثر						
الاجموع						

سنة 1990

127	6.751	8	39	-	445	27
1.049	9.123	322	346	18	94	133
857	10.800	629	639	46	134	95
673	14.947	996	1.009	183	268	163
846	31.289	2.962	2.956	802	586	285
605	34.813	4.470	4.354	1.350	899	618
485	45.239	7.175	6.832	2.295	1.022	606
875	172.292	96.031	87.408	21.049	7.470	4.629
5.517	325.254	112.593	103.583	25.743	10.918	6.556
99 - 0						
499 - 100						
999 - 500						
1.999 - 1.000						
4.999 - 2.000						
9.999 - 5.000						
19.999 - 10.000						
20.000 فأكثر						
الاجموع						

(1) لا يتضمن الرسوم بالنسبة لسنة 1989
المصدر : وزارة التجارة والصناعة

الصناعة

6 - 7 المقاولات الخاضعة للضريبة على الأرباح المهينة ونظام الأرباح الصافية الحقيقية حسب النشاط الاقتصادي

1985	1983	1981
المقاولات الخاضعة للضريبة على الأرباح المهينة		
2.508	2.151	1.867
463	399	401
29.988	27.098	23.858
10.823	10.054	8.548
99.040	90.817	79.973
14.050	12.634	12.064
823	783	646
7.816	6.803	5.845
28.010	24.018	20.920
193.521	174.757	154.122
المقاولات الخاضعة لنظام الأرباح الصافية الحقيقية		
291	257	229
162	163	154
2.809	2.637	2.666
2.014	1.795	1.478
5.847	5.243	5.281
920	806	820
647	619	510
891	768	718
3.053	2.712	2.368
16.634	15.000	14.224

الصناعة

6 - 8 توزيع قيمة المبيعات للمقاولات الخاضعة للضريبة على الأرباح المهنية ونظام الأرباح الصافية الحقيقية حسب النشاط الاقتصادي

(بالنسبة %)

	1985	1983	1981
المقاولات الخاضعة للضريبة على الأرباح المهنية			
الفلاحة والغابات والصيد البحري	1.01	1.30	1.03
الطاقة والمعادن	6.68	14.96	14.89
الصناعة التحويلية	15.05	22.53	25.21
البناء والأشغال العمومية	3.30	7.85	7.02
التجارة	66.94	39.66	39.50
النقل والمواصلات	2.10	4.65	3.48
الأبنك والتأمين	2.49	4.19	4.25
الفنادق والمطاعم	0.72	1.01	1.05
خدمات أخرى	1.71	3.85	3.57
المجموع	100.00	100.00	100.00
المقاولات الخاضعة لنظام الأرباح الصافية الحقيقية			
الفلاحة والغابات والصيد البحري	1.04	1.15	0.92
الطاقة والمعادن	8.14	17.73	17.73
الصناعة التحويلية	18.06	24.30	27.60
البناء والأشغال العمومية	3.60	8.34	7.35
التجارة	62.04	34.71	34.23
النقل والمواصلات	2.13	4.84	3.41
الأبنك والتأمين	3.03	4.97	5.06
الفنادق والمطاعم	0.60	0.71	0.77
خدمات أخرى	1.36	3.23	2.96
المجموع	100.00	100.00	100.00

الصناعة

6 - 9 المقاولات الخاضعة للضريبة على الأرباح المهنية
حسب النشاط الاقتصادي وقيمة المبيعات (ألف درهم)
سنة 1985
(بالنسبة %)

النشاط الاقتصادي	499-0	999-500	4999-10000	9999-50000	10000 وأكثر	المجموع
الفلاحة والغابات والصيد البحري	1,16	3,52	3,26	3,49	2,40	1,30
الطاقة والمعادن	0,19	0,77	0,80	0,45	2,20	0,24
الصناعة التحويلية	15,37	14,92	16,13	17,92	27,48	15,49
الصناعة الغذائية	2,16	4,12	2,80	2,24	7,13	2,28
النسيج والجلد والأحذية	6,88	6,21	3,99	4,21	4,47	6,74
الحشب والورق والطباعة	0,91	1,78	2,46	3,05	3,05	1,01
التعدين والآلات والمعدات	3,58	1,78	3,95	4,30	6,09	3,56
صناعات أخرى	1,84	1,03	2,93	4,12	6,74	1,90
البناء والأشغال العمومية	5,33	7,14	10,27	10,75	10,17	5,59
التجارة	50,75	58,98	56,38	56,54	47,70	51,17
النقل والمواصلات	7,58	2,69	3,28	3,58	3,69	7,26
البنك والتأمين	0,36	1,46	0,97	1,25	2,46	0,43
الفنادق والمطاعم	4,19	2,44	1,90	1,88	1,75	4,05
خدمات أخرى	15,08	8,08	7,01	4,14	2,15	14,47
المجموع	100,00	100,00	100,00	100,00	100,00	100,00

6 - 10 قيمة المبيعات للمقاولات الخاضعة للضريبة على الأرباح المهنية
حسب النشاط الاقتصادي وقيمة المبيعات (ألف درهم)
سنة 1985
(بالنسبة %)

النشاط الاقتصادي	499-0	999-500	4999-10000	9999-50000	10000 وأكثر	المجموع
الفلاحة والغابات والصيد البحري	1,35	3,63	2,86	3,64	0,78	1,02
الطاقة والمعادن	0,34	0,76	0,69	0,46	1,79	6,69
الصناعة التحويلية	14,13	14,72	17,01	17,57	17,03	15,01
الصناعة الغذائية	2,10	4,04	2,62	2,18	0,40	4,56
النسيج والجلد والأحذية	5,12	6,04	4,21	4,31	6,92	1,49
الحشب والورق والطباعة	1,46	1,84	2,58	2,84	2,16	0,94
التعدين والآلات والمعدات	3,76	1,74	4,28	4,25	1,07	2,15
صناعات أخرى	1,69	1,06	3,32	3,99	6,48	5,87
البناء والأشغال العمومية	6,16	7,31	10,53	10,60	2,44	3,36
التجارة	57,58	58,92	55,98	56,87	68,95	66,96
النقل والمواصلات	5,19	2,72	3,66	3,64	5,26	2,05
البنك والتأمين	0,45	1,55	1,01	1,34	2,76	2,47
الفنادق والمطاعم	4,10	2,34	1,80	1,92	0,36	0,73
خدمات أخرى	10,70	8,05	6,46	3,96	0,63	1,71
المجموع	100,00	100,00	100,00	100,00	100,00	100,00

سنة 1985

(بالنسبة %)

6 - 11 المقاولات الخاضعة لنظام الأرباح الصافية الحقيقية حسب النشاط الاقتصادي وقيمة المبيعات (ألف درهم)

النشاط الاقتصادي	499-0	999-500	4999-1000	9999-5000	10000 وأكثر	المجموع
الزراعة والغابات والصيد البحري ..	1,52	0,96	1,78	4,07	2,52	1,76
الطاقة والمعادن	0,81	1,09	0,90	0,52	2,18	0,98
الصناعة التحويلية	13,68	15,90	18,44	20,76	28,87	16,91
الصناعة الغذائية	2,70	4,58	2,38	2,50	7,49	3,28
النسيج والجلد والأحذية	4,08	3,82	4,10	4,90	4,70	4,16
الحطب والورق والطباعة	1,86	3,06	3,10	3,55	3,20	2,53
التعدين والآلات والمعدات	2,52	2,58	5,08	5,01	6,40	3,64
صناعات أخرى	2,52	1,86	3,78	4,80	7,08	3,30
البناء والأشغال العمومية	11,03	14,33	13,49	12,51	10,69	12,10
التجارة	24,84	36,15	48,49	49,74	45,20	35,05
النقل والمواصلات	6,63	5,40	4,30	4,07	3,87	5,59
البنوك والتأمين	5,79	3,92	1,25	1,46	2,58	3,89
الفنادق والمطاعم	8,26	4,06	2,34	2,18	1,84	5,37
خدمات أخرى	27,44	18,19	9,01	4,69	2,25	18,35
المجموع	100,00	100,00	100,00	100,00	100,00	100,00

سنة 1985

(بالنسبة %)

6 - 12 قيمة المبيعات للمقاولات الخاضعة لنظام الأرباح الصافية الحقيقية حسب النشاط الاقتصادي وقيمة المبيعات (ألف درهم)

النشاط الاقتصادي	499-0	999-500	4999-1000	9999-5000	10000 وأكثر	المجموع
الزراعة والغابات والصيد البحري ..	1,47	0,96	2,04	4,30	0,97	1,04
الطاقة والمعادن	0,84	1,10	0,74	0,55	8,88	8,14
الصناعة التحويلية	13,98	15,61	19,24	20,53	17,15	18,04
الصناعة الغذائية	3,39	4,37	2,31	2,47	5,67	6,25
النسيج والجلد والأحذية	3,74	3,77	4,52	5,05	1,05	1,33
الحطب والورق والطباعة	2,18	3,09	3,13	3,36	0,86	1,04
التعدين والآلات والمعدات	2,74	2,50	5,22	4,98	2,14	2,34
صناعات أخرى	1,93	1,88	4,06	4,67	7,43	7,08
البناء والأشغال العمومية	10,49	14,40	12,99	12,41	2,79	3,45
التجارة	25,29	37,26	49,47	49,43	63,98	62,04
النقل والمواصلات	7,50	5,35	4,42	4,52	1,93	2,13
البنوك والتأمين	4,99	3,95	1,24	1,57	3,17	3,03
الفنادق والمطاعم	9,70	3,92	2,06	2,24	0,41	0,60
خدمات أخرى	25,74	17,45	7,80	4,45	0,72	1,53
المجموع	100,00	100,00	100,00	100,00	100,00	100,00

سنة 1985

(بالنسبة %)

6 - 13 المقاولات وقيمة المبيعات حسب الصفة القانونية

قيمة المبيعات	المقاولات
75,79	5,40
24,21	94,60
7,59	3,20
100,00	100,00
	المجموع

المصدر : مديرية الاحصاء

الصناعة

6 - 14 الاستثمارات الصناعية حسب الأنشطة الصناعية (1)

بألف درهم

1991	1990	1989	1988	1987	
1.312.905	1.951.761	1.153.312	1.071.224	649.573	الصناعة الفلاحية
350.198	904.305	428.077	385.860	306.491	منشآت
962.707	1.047.456	725.235	685.364	343.082	توسيعات
3.046.062	3.582.733	2.466.883	2.232.753	1.857.309	النسيج والجلد
780.821	1.626.181	764.929	710.909	650.732	منشآت
2.265.241	1.956.552	1.701.954	1.521.844	1.206.577	توسيعات
4.350.863	2.756.803	1.975.517	1.491.047	962.769	الكيمياء وشبه الكيمياء
1.515.834	822.153	408.582	271.261	273.822	منشآت
2.835.029	1.934.650	1.566.935	1.219.786	688.947	توسيعات
570.361	866.762	1.313.705	336.121	567.594	الميكانيك (2)
235.386	479.866	996.400	152.676	175.868	منشآت
334.975	386.896	317.305	183.445	391.726	توسيعات
292.668	223.503	206.005	250.746	الكهرباء
39.567	61.998	67.861	67.887	منشآت
253.101	161.505	138.144	182.859	توسيعات
1.444.573	1.442.716	879.230	384.743	622.292	المؤسسات ذات الطابع الصناعي
493.686	573.602	293.992	112.072	286.827	منشآت
950.887	869.114	585.238	272.671	335.465	توسيعات
61.577	63.932	51.099	17.271	32.615	المؤسسات المرتبطة بالصناعة
17.110	21.138	8.268	5.848	6.352	منشآت
44.467	42.794	42.831	11.423	26.263	توسيعات
11.079.009	10.888.210	8.045.751	5.783.905	4.692.152	مجموع الصناعة
3.432.602	4.489.243	2.968.109	1.706.513	1.700.092	منشآت
7.646.407	6.398.967	5.077.642	4.077.392	2.992.060	توسيعات
					الوظائف المنشأة
6.572	7.260	5.062	5.093	4.235	الفلاحة الصناعية
47.149	50.851	41.450	38.198	35.812	النسيج والجلد
13.493	14.109	8.896	7.835	5.862	الكيمياء وشبه الكيمياء
4.840	5.461	4.019	3.572	4.603	الميكانيك (2)
1.504	2.145	2.092	1.808	الكهرباء
7.485	8.839	4.277	2.726	3.331	المؤسسات ذات الطابع الصناعي
649	841	475	349	315	المؤسسات المرتبطة بالصناعة
81.692	89.506	66.271	59.581	54.158	مجموع الصناعة

(1) يتعلق الأمر بمشاريع الاستثمارات المقبولة من طرف وزارة التجارة والصناعة

(2) إحصائيات متعلقة بالميكانيك والكهرباء بالنسبة لسنة 1987

المصدر: وزارة التجارة والصناعة

الصناعة

6 - 15 الاستثمارات الصناعية : حسب مصدر الرأسمال

سنة 1991
بألف درهم

نبة المصدر الأجنبي	المجموع	مصدر الرأسمال			القطاع
		الأجنبي	المغربي	الدولة	
14	1.312.905	177.416	1.000.550	134.939	الصناعة الفلاحية
20	3.046.062	608.697	2.408.292	29.073	النسيج والجلد
29	4.350.863	1.266.024	2.602.604	482.235	الكيمياء وشبه الكيمياء
20	570.361	114.512	451.223	4.626	الميكانيك
45	292.668	132.605	160.063		الكهرباء
					المؤسسات ذات الطابع
8	1.444.573	120.100	1.019.153	305.320	الصناعي
					المؤسسات المرتبطة
10	61.577	6.282	47.183	8.112	بالصناعة
22	11.079.009	2.425.636	7.689.068	964.305	المجموع

الصناعة

6 - 16 الرقم القياسي للإنتاج الصناعي

أساس 100 : 1987

الترجيح	1988	1989	1990 م	1991
10 - منتجات الصناعة الغذائية	105,3	104,1	106,2	110,2
11 - منتجات أخرى للصناعة الغذائية	109,6	113,3	126,7	121,0
12 - المشروبات والتبغ	112,6	112,7	120,3	129,5
13 - منتجات النسيج	106,3	105,6	109,6	113,5
14 - صناعة الملابس (ماعدا الأحذية)	97,6	102,9	102,2	95,1
15 - الجلد والأحذية ومواد أخرى	108,7	113,7	111,4	124,6
16 - الخشب مواد من الخشب، القصب، التآيت	108,2	110,9	110,1	119,3
17 - الورق والورق المقوى والطباعة	108,9	111,3	122,4	119,1
18 - منتجات مستخرجة من المحاجر	114,2	130,1	153,2	171,7
19 - منتجات الصناعة المعدنية الأساسية	116,5	133,3	132,1	141,0
20 - مصنوعات معدنية (دون الآلات والنقل)	105,1	110,9	117,8	125,9
21 - تركيب الآلات ومعدات التجهيز	96,8	92,5	98,2	103,4
22 - معدات النقل	107,6	118,7	128,4	131,8
23 - أجهزة كهربائية والإلكترونية	95,9	107,1	116,3	110,2
24 - أجهزة المكعب، والقياس ومراقبة النظر والساعات	98,0	133,4	149,8	175,4
25 - منتجات كيميائية وشبه كيميائية	116,3	100,8	122,0	118,5
26 - منتجات من المطاط والبلاستيك	108,0	108,0	116,6	121,5
27 - صناعة أخرى	101,8	156,8	140,5	142,0
المجموع	108,5	110,7	120,0	122,9

الصناعة

6 - 16 الرقم القياسي للإنتاج الصناعي (تابع 1)

أساس 100 : 1987

1991	1990 م	1989	1988	الترجيح
110.2	106.2	104.1	105.3	10.10 - منتجات الصناعة الغذائية
95.4	89.5	86.6	95.1	20.90 - تحويل الحبوب
107.4	102.4	93.3	91.2	10.20 - مخبزة وحلويات وبسكينة
115.2	111.4	110.6	110.6	64.50 - صناعة السكر
115.1	117.9	117.5	110.3	4.40 - صناعة الشكولات والحلويات
121.0	126.7	113.3	109.6	11.00 - منتجات أخرى للصناعة الغذائية
129.5	162.4	139.3	126.2	15.32 - صناعة الفواكه والخضر
58.6	79.8	87.9	98.6	0.54 - إنتاج ومصبرات اللحوم
129.6	114.2	109.0	102.9	16.11 - صناعة الحليب
117.8	119.5	111.3	107.8	22.97 - صناعة المواد الدهنية من أصل نباتي أو حيواني
114.5	112.6	104.1	105.1	15.13 - صناعة مصبرات الأسماك وأصناف البحر الأخرى
122.5	138.3	113.8	111.1	23.37 - صناعة المنتجات الغذائية المختلفة
106.9	94.4	91.3	99.2	6.56 - صناعة علف الحيوانات
129.5	120.3	112.7	112.6	5.80 - المشروبات والتبغ
151.1	124.7	124.4	118.4	24.20 - صناعة الخبث وحمور الشعير
132.2	139.0	117.3	121.0	13.33 - صناعة الخبث أو نبيذ القمح والاجاص
118.5	112.5	127.2	116.0	1.23 - صناعة الكحول
169.5	145.6	129.3	117.2	23.51 - صناعة المشروبات غير الكحولية
90.2	95.5	92.7	103.0	37.73 - صناعة التبغ
113.5	199.6	105.6	106.3	14.00 - منتجات النسيج وصناعة الملابس المنسوجة
118.0	91.6	102.4	105.8	9.70 - صناعة الصوف والألياف الطويلة
109.8	107.9	101.2	104.8	43.50 - صناعة القطن والألياف القصيرة
100.9	97.5	113.2	105.7	12.60 - صناعة الحرير والألياف المتناسكة
102.8	104.5	104.5	107.1	4.30 - صناعة الألياف الثابتة دون القطن
86.1	82.3	105.6	110.0	2.70 - إتمام وتجهيز الأتوية
112.3	115.6	105.0	108.0	5.30 - صناعة مواد بيميطة من الأتوية غير مخصصة للباس
75.8	86.8	94.0	98.8	6.40 - صناعة الزرابي والحصائر والموكيت
154.8	149.2	119.0	112.7	15.50 - صناعة الملابس المنسوجة
95.1	102.2	102.9	97.6	6.20 - صناعة الملابس باستثناء الأحذية
94.7	93.9	108.8	103.4	21.30 - اعداد الملابس والأقمصة
95.2	104.4	101.3	96.1	78.70 - اعداد الملابس الخارجية
124.6	111.4	113.7	108.7	2.60 - صناعة الملابس باستثناء الأحذية الجلدية
163.1	129.5	100.6	108.5	32.40 - دباغة الجلود
98.6	85.6	90.7	74.6	1.40 - صناعة الجلد أو ما يعادله
110.1	105.7	135.7	130.6	14.10 - صناعة مواد من الجلد أو ما يعادله دون الأحذية
105.2	102.3	116.5	103.8	52.10 - صناعة الأحذية وأجزائها من الجلد كلياً أو جزئياً

الصناعة

6 - 16 الرقم القياسي للإنتاج الصناعي (تابع 2)

أساس 100 : 1987

1991	1990 م	1989	1988	الترجيح
119.3	110.1	110.9	108.2	16 - الخشب ، مواد من الخشب والقصب والتأثيث 1.70
183.4	106.1	101.0	106.0	161 - إنتاج الخشب المنشور والمهيء 1.68
110.9	113.7	105.5	105.3	162 - تصفيح وصناعة الايتريلاكي والألواح 36.16
76.4	119.1	108.8	110.3	163 - نجارة البناء 10.55
170.0	115.6	118.9	121.0	164 - صناعة مواد التغليف من الخشب 28.09
72.3	77.3	106.8	90.1	165 - صناعة الأثاث والأفرشة من الخشب 11.58
100.3	110.3	115.8	102.5	166 - صناعة مواد مختلفة من الخشب، الفلين أو القصب 11.94
119.1	122.4	111.3	108.9	17 - الورق والورق المقوى والطباعة 5.20
96.2	104.6	104.5	107.5	171 - صناعة عجين الورق والورق المقوى 45.30
142.3	136.5	110.3	104.3	172 - صناعة مولد من الورق المقوى (دون المطبعة) 28.10
133.6	138.0	123.9	116.3	173 - الطباعة - النشر والصناعة المحققة بها 26.60
171.7	153.2	130.1	114.2	18 - منتجات مستخرجة من تحويل معادن الحجر 9.10
154.3	154.7	119.6	108.7	181 - صناعة المواد المختلفة من الخرف 9.47
119.1	135.7	134.9	124.2	182 - صناعة الزجاج 6.58
127.9	120.1	106.2	101.6	183 - صناعة مواد البناء من الطين 4.78
149.0	139.2	119.6	109.9	184 - صناعة الاسمنت 53.82
199.5	194.3	155.6	120.5	185 - صناعة المواد المكونة المختلفة ومواد من الاسمنت 20.13
129.4	128.4	107.4	128.6	186 - صناعة المنتجات من الرخام أو الحجر أو الأردواز 2.29
754.1	251.7	244.1	161.8	187 - صناعة المنتجات من الأيبت ومنتجات كاشطة 2.59
96.5	97.6	108.1	96.8	188 - صناعة الجير والجبس 0.34
141.0	132.1	133.3	116.5	19 - منتجات الصناعة المعدنية الأساسية 4.40
143.4	134.3	135.7	117.4	191 - منتجات الصلب والتحويلات الأولية للمعادن الحديدية 92.50
110.9	104.3	103.1	106.3	192 - معادن غير حديدية وتحويلات أولية لهذه المعادن 7.50
125.9	117.8	110.9	105.1	20 - مصنوعات معدنية (دون الآلات ومعدات النقل) 5.00
86.7	97.6	112.1	109.6	201 - صناعة السكاكين وأدوات يدوية 6.60
183.1	155.6	120.3	105.0	202 - أثاث معدني 8.70
139.9	128.0	128.7	108.8	203 - صناعة ونجارة معدنية وصناعة القصور المعدنية ومطاللة ... 40.20
119.2	120.1	112.9	102.5	204 - تلفيف معدني 18.30
122.8	111.3	111.6	115.0	205 - مواد معدنية مشتقة من الأسلاك الزنفرنك واللوبال 6.40
113.8	109.3	95.7	97.8	206 - صناعة الأنابيب والصنابر وآلات التدفئة المنزلية 3.00
80.9	74.7	54.9	92.3	207 - أواني منزلية 14.30
134.5	133.1	111.8	110.8	208 - مواد معدنية مختلفة وتغليفها 2.50
103.4	98.2	92.5	96.8	21 - تركيب الآلات ومعدات التجهيز (دون معدات النقل) 1.80
101.7	114.4	104.1	116.8	211 - محركات وترينيات 12.01
163.7	144.0	126.0	112.0	212 - آلات ومعدات فلاحية 3.05
108.7	108.7	82.4	100.0	213 - آلات لصناعة الحديد والخشب 1.51
182.4	178.8	143.0	93.0	214 - معدات المناجم والبناء والأشغال العمومية ومعدات الابداء 3.55
161.9	136.3	115.3	125.3	215 - معدات مختصة للصناعة 4.63
86.2	83.6	82.8	87.3	216 - آلات وأدوات صناعية ذات استعمال عام 42.55
103.6	92.4	89.3	96.5	217 - آلات وأدوات أخرى لاستعمال المنزلي والتجاري 32.70

الصناعة

6 - 16 الرقم القياسي للإنتاج الصناعي (تابع 3)

أساس 100 : 1987

1991	1990 م	1989	1988	الترجيح
131.8	128.4	118.7	107.6	3.80
149.1	123.3	119.2	105.1	54.38
135.8	151.5	132.3	110.5	33.05
101.7	95.3	106.2	103.4	2.32
27.9	94.2	61.7	105.7	9.08
80.0	40.0	173.3	166.7	1.17
110.2	116.3	107.1	95.9	3.90
23.3	27.6	100.2	101.1	5.19
73.5	90.8	83.6	84.3	15.94
78.9	89.1	102.8	100.0	20.90
151.7	123.4	125.7	115.9	1.53
178.4	174.5	117.3	77.5	25.50
100.5	92.5	105.2	107.6	10.04
109.4	124.7	118.3	114.8	20.90
175.4	149.8	133.4	98.0	0.20
246.8	160.5	164.6	107.6	24.30
152.4	146.4	123.4	94.9	75.70
118.5	122.0	100.8	116.3	12.70
121.1	126.2	75.2	136.2	30.20
86.3	98.2	84.8	102.4	13.90
122.3	121.0	128.1	106.4	12.30
132.0	126.9	114.2	114.1	9.50
135.0	141.5	118.3	107.8	17.90
119.3	118.9	124.2	111.7	9.10
102.8	101.2	102.4	107.0	7.10
121.5	116.6	108.0	108.0	2.40
116.8	114.0	108.1	110.7	63.50
137.6	110.0	113.3	107.5	10.10
126.8	125.3	105.8	102.0	26.40
142.0	140.5	156.8	101.8	0.10
113.9	114.9	117.1	114.3	31.31
200.3	200.3	222.3	84.9	41.14
86.8	80.1	104.2	113.0	27.55
122.9	120.0	110.7	108.5	100.0

المصدر : مديرية الإحصاء

الصناعة

6 - 17 تعريف معامل انتاج وتكرير السكر

عدد المستخدمين الدائمين	طاقة الانتاج السنوية (بالطن)	طاقة الاستهلاك في اليوم (بالطن)	تاريخ الشروع في العمل	الموقع
معامل التكرير				
3.160	364.000	—	1929	الشركة المغربية لتكرير السكر الدار البيضاء
160	15.400	—	1950	الشركة المساهمة المغربية للسكر والكحول تطوان
270	75.000	—	1966	معمل السكر والتكرير بتادلة (1) سوق السبت
معامل السكر				
453	31.200	ش 3.000	1963	المعمل الوطني للسكر بيهت سيدي سليمان
478	50.000	ش 4.000	1968	معامل السكر الوطني بالمغرب I مشرع بلقصورى
	45.000	ش 4.000	1968	معامل السكر الوطني بالمغرب II سيدي غلال التازي
172	45.000	ق 2.500	1975	المعمل الوطني لقصب السكر مشرع بلقصورى
172	45.000	ق 3.500	1981	معمل السكر والتكرير لقصب السكر ... دار الكداري
870	—	ش 3.600	1966	معمل السكر والتكرير بتادلة سوق السبت
269	374.000	ش 4.800	1969	معمل السكر بني ملال
270	45.000	ش 6.000	1971	معمل السكر الوطني بتادلة أولا عباد
180	62.000	ش 5.500	1970	الشركة المساهمة للسكر بدكالة سيدي بنور
175	65.000	ش 6.000	1982	معمل الزمامرة محيس الزمامرة
190	45.000	ش 4.000	1978	معمل السكر الوطني للوكوس القصر الكبير
...	...	ق 3.500	1984	معمل اللوكوس العرائش
260	(2) 150	ش 3.000	1972	معمل تكرير السكر زاو
		ق 1.000		

(1) ملحق بمعمل السكر والتكرير بتادلة

(2) طاقة الانتاج في اليوم

ش : شمدر - ق : قصب السكر

المصدر : وزارة التجارة والصناعة

الصناعة

6 - 18 نشاط صناعة السكر

بالطن

1991	1990	1989	1988	1987	
4.004.550	3.905.956	3.788.423	4.087.591	3.594.486	معالجة النباتات السكرية
2.978.778	2.898.532	2.804.558	2.995.894	2.756.807	الشمندر
1.025.772	1.007.424	983.865	1.091.697	837.679	قصب السكر
498.108	499.351	470.347	504.674	425.594	الإنتاج الوطني المحلي (1)
397.309	395.008	376.588	392.907	352.175	مستخرج من الشمندر
239.341	243.970	217.096	223.925	209.980	سكر خام
157.968	151.038	159.492	168.982	142.195	سكر أبيض
100.799	104.343	93.759	111.767	73.419	مستخرج من قصب السكر
22.633	23.906	23.600	28.883	17.776	سكر خام
78.166	80.437	70.159	82.884	55.643	سكر أبيض
280.000	249.904	276.006	278.000	294.000	الواردات
280.000	249.900	276.000	222.000	284.000	سكر خام
-	4	6	56.000	10.000	سكر مكرر
784.539	746.204	751.979	752.485	685.880	إنتاج السكر المكرر
407.560	386.428	398.898	387.712	369.014	سكر القالب
82.683	80.184	68.874	64.871	64.494	سكر القطع
294.296	279.592	284.207	299.902	252.372	دقيق السكر
778.092	763.192	739.784	725.979	690.898	استهلاك السكر
410.697	400.850	388.138	385.216	376.380	سكر القالب
83.468	79.870	70.255	67.376	61.531	سكر القطع
283.927	282.472	281.391	273.387	252.987	دقيق السكر

(1) تم عملية الإنتاج ما بين 15 ماي و 10 غشت بالنسبة للشمندر وما بين فبراير وغشت بالنسبة لقصب السكر.
المصدر: وزارة التجارة والصناعة.
تكتب العرف بالنسبة للواردات.

الصناعة

6 - 19 معالجة النباتات السكرية بمعامل السكر

بالطن

1991	1990	1989	1988	1987	
2.978.778	2.898.532	2.804.558	2.995.894	2.756.807	الشمندر
185.429	205.034	165.548	208.544	88.218	المعمل الوطني للسكر لبيت (سيدي سليمان)
500.470	547.415	470.341	479.964	341.396	معامل السكر الوطنية بالغرب
259.060	275.067	264.314	249.738	177.091	معمل مشرع بلقصري
241.410	272.348	206.027	230.226	164.305	معمل سيدي علال التازي
226.100	187.460	290.855	274.823	184.735	معمل السكر الوطني للوكوس (القصر الكبير) ..
329.865	333.500	286.835	326.074	349.248	معمل السكر بيتي ملال
211.820	231.798	205.310	257.911	255.418	معمل السكر والتكرير بتادلة (سوق السبت)
424.886	418.854	372.429	403.223	375.830	معمل السكر بتادلة (أولاد عياد)
484.676	457.541	433.295	433.780	512.075	الشركة المساهمة للسكر بدكالة (سيدي بنور)
476.082	377.304	455.105	460.035	481.780	معمل السكر بزمامرة
139.450	139.626	124.840	151.540	168.107	معمل تكرير السكر بالمغرب الشرقي بزايو (1) ...
1.025.772	1.007.424	983.865	1.091.697	837.679	لقصب السكر
					المعمل الوطني لقصب السكر بسبو
250.652	245.699	248.232	288.791	209.919	مشرع بلقصري
383.109	383.645	367.042	418.882	301.935	معمل السكر بدار كداري
59.435	45.060	47.186	54.546	50.413	معمل تكرير السكر بالمغرب الشرقي بزايو (1) ...
332.576	333.020	321.405	329.478	275.412	معمل اللوكوس

(1) يتألف هذا المعمل الشمندر وقصب السكر

المصدر : وزارة التجارة والصناعة

الصناعة

6 - 20 الانتاج الوطني المحلي من السكر (1)

بالطن

1991	1990	1989	1988	1987	
397.309	395.008	376.588	392.907	352.175	السكر المستخرج من الشمندر
239.341	243.970	217.096	223.925	209.980	السكر الخام
34.407	39.963	32.285	33.047	23.560	معمل السكر الوطني بسيدي غلال التازي
36.503	36.453	35.562	33.323	23.128	معمل السكر الوطني بمشرع بلقصرى
44.421	44.555	38.773	43.220	45.497	معمل السكر بيتي ملال
55.880	57.363	47.929	55.355	49.844	معمل السكر الوطني بتادلة أولاد عياد
68.130	65.636	60.296	58.980	64.480	الشركة المساهمة للسكر بدكالة سيدي بنور
—	—	2.251	—	3.471	معمل تكرير السكر بالمغرب الشرقي زاو
157.968	151.038	159.492	168.982	142.195	السكر الأبيض
26.215	27.377	21.543	29.164	11.558	المعمل الوطني للسكر ببيت سيدي سليمان
30.900	28.921	39.370	34.835	24.400	معمل السكر الوطني للوكوس بالفصر الكبير
19.655	29.085	25.828	31.870	30.418	معمل السكر والتكرير بتادلة سوق السبت
64.640	52.102	60.130	58.602	59.017	معمل السكر بزمامرة
16.558	13.553	12.621	14.511	16.802	معمل تكرير السكر بالمغرب الشرقي زاو
100.799	104.343	93.759	111.767	73.419	السكر المستخرج من قصب السكر
22.633	23.906	23.600	28.883	17.776	السكر الخام (معمل سبو)
78.166	80.437	70.159	82.884	55.643	السكر الأبيض
38.158	40.295	34.256	43.095	26.178	معمل السكر بدار الكنداري
8.962	6.122	6.392	8.311	4.502	معمل تكرير السكر بالمغرب الشرقي زاو
31.046	34.020	29.511	31.478	24.963	معمل اللوكوس
498.108	499.351	470.347	504.674	425.594	مجموع الانتاج المحلي

(1) تم عملية الانتاج ما بين 15 ماي و 10 غشت بالنسبة للشمندر وما بين فبراير وغشت بالنسبة لقصب السكر .

المصدر : وزارة التجارة والصناعة

الصناعة

6 - 21 إنتاج السكر المكرر

بالطن

	1991	1990	1989	1988	1987
سكر القالب	407.560	386.428	398.898	387.712	369.014
الشركة المغربية لتكرير السكر	379.002	364.949	364.465	362.311	346.715
معمل السكر والتكرير بتادلة سوق السبت	28.558	21.479	34.433	25.401	22.299
سكر القطع (كوزيمار)	82.683	80.184	68.874	64.871	64.494
السكر الخفيف	294.296	279.592	284.207	299.902	252.372
الشركة المغربية لتكرير السكر	37.783	34.392	29.840	35.297	31.740
الشركة المساهمة المغربية للسكر والكحول بتطوان	21.303	17.942	20.817	9.085	15.764
معمل السكر والتكرير بتادلة سوق السبت	19.896	24.512	29.785	35.088	37.182
معمل تكرير السكر بالمغرب الشرقي (زاويو)	22.940	19.675	19.015	22.828	22.248
المعمل الوطني للسكر بهت سيدي سليمان	26.311	26.945	21.545	29.164	11.558
معمل السكر الوطني للوكوس بالقصر الكبير	31.012	28.920	39.370	34.844	24.415
معمل السكر بدار الكنداري	38.068	40.295	34.156	44.775	24.912
معمل السكر بزمارة	65.936	52.891	60.167	58.602	59.647
معمل اللوكوس	31.047	34.020	29.512	30.219	24.906
المجموع	784.539	746.204	751.979	752.485	685.880

6 - 22 واردات السكر الخام والمكرر

الكمية بالطن
القيمة بألف درهم

	1991		1990		1989	
	الكمية	القيمة	الكمية	القيمة	الكمية	القيمة
السكر الخام	592.749	280.000	666.395	249.900	672.546	276.000
منها						
بريطانيا	—	—	40.323	14.000	27.131	14.000
جمهورية دومنيك	—	—	31.224	14.000	59.458	28.000
البرازيل	503.762	238.000	260.980	98.000	69.020	28.000
الأرجنتين	31.554	14.000	30.679	14.000	—	—
المكسيك	—	—	—	—	112.942	54.000
الطابالاند	—	—	122.075	42.000	316.838	110.000
سوازيلاند	28.335	14.000	73.536	28.000	—	—
جزيرة موريس	—	—	74.752	27.900	—	—
الاتحاد الاقتصادي لبلجيكا واللوكسمبورغ	29.098	14.000	—	—	—	—
السكر المكرر	—	—	52	4	72	6
مجموع الخام والمكرر	592.749	280.000	666.447	249.904	672.618	276.006

المصدر : وزارة التجارة والصناعة
الواردات مكتب الصرف

الصناعة

6 - 23 نشاط المطاحن الصناعية (1)

بألف طنطار

91 - 90	90 - 89	89 - 88	88 - 87	87 - 86	
24.418	م 21.648	م 22.104	26.550	22.390	سحق القمح
23.537	21.112	21.654	26.135	21.959	القمح الطري
881	م 536	م 450	415	431	القمح الصلب
18.320	16.333	16.833	20.592	17.285	المنتجات المستخرجة من القمح الطري
7.094	5.689	5.513	3.442	2.374	الذيق الممتاز (الوزن النوعي ناقص 9)
1.141	937	1.043	—	—	الذيق المستدير الخاص
9.826	9.496	10.052	17.003	14.773	الذيق الوطني (الوزن النوعي زائد 1)
29	25	64	—	—	الذيق المستدير العادي
230	186	161	147	138	الذيق ذو الوزن النوعي - 5
678	407	337	314	326	المنتجات المستخرجة من القمح الصلب
355	212	180	168	178	الذيق الوطني (الوزن النوعي + 2)
323	195	157	146	148	السميدة العادية (الوزن النوعي - 13)
5.346	4.878	4.921	5.351	4.418	فضلات القمح الطري
4.904	4.486	4.478	5.027	4.184	النخالة والنفائات (2)
433	384	429	311	226	الذيق الثانوي
9	8	14	13	8	الذيق الناقص
18.941	16.690	17.163	20.902	17.634	مبيعات منتجات الذيق
18.275	16.286	16.826	20.588	17.304	منتجات القمح الطري
					منها
9.761	9.441	10.064	16.989	14.777	الذيق الوطني
30	25	66	—	—	الذيق المستدير العادي
7.109	5.698	5.498	3.449	2.389	الذيق الممتاز
1.144	937	1.037	—	—	الذيق المستدير الخاص
231	185	161	150	138	الذيق ذو الوزن النوعي - 5
666	404	337	314	330	منتجات القمح الصلب
347	210	181	168	181	الذيق العادي
319	194	156	146	149	السميدة

6 - 24 استعمال منتجات القمح الطري والصلب

بألف طنطار

91 - 90	90 - 89	89 - 88	88 - 87	87 - 86	
1.362	1.194	1.146	1.094	1.205	المخابز
389	345	271	440	330	صنع العجائن الغذائية والكسكس
73	70	60	73	61	الحلويات
1.824	1.609	1.477	1.607	1.596	المجموع

(1) يشمل مطاحن القمح ومطاحن الحبوب الثانوية
(2) يشمل الخليط

المصدر: المكتب الوطني للمني للحبوب والفضلات

الصناعة

6 - 25 تعريف شركات وتعاونيات الحليب

قدرة الانتاج (لتر / اليوم)	تاريخ الشروع في العمل	الموقع
الشركات		
500.000	1932	الحليب المركزي الدار البيضاء
5.000	1965	انتاج الحليب الدار البيضاء
100.000	1974	حليب سوس أكادير
120.000	1978	حليب دكالة الجديدة
80.000	1979	شركة الحليب للوسط الشمالي فاس
التعاونيات		
200.000	1934	الحليب الجيد مراكش مراكش
200.000	1953	كولي القنيطرة القنيطرة
45.000	1953	شركة تعاونيات حليب ملوية وجدة
100.000	1972	الحليب الممتاز الدار البيضاء
200.000	1975	كولي الشمال تطوان تطوان

6 - 26 مراكز تجميع الحليب المنجزة من طرف الدولة

1991	م 1990	م 1989	1988	1986
502	470	439	408	357
...	1.480	1.445
69	63	65	65	63
عدد مراكز التجميع				
الطاقة (1000 لتر)				
نسبة الحليب المجموع (%)				

6 - 27 نشاط صناعة الحليب

1991	م 1990	1989	1988	1987
19	19	19	19	19
2.000	2.000	1.600	1.600	1.600
390	370	339	334	315
41.0	40.0	38.0	39.0	41.0
عدد المعامل				
الطاقة الانتاجية (10 ³ لتر)				
الحليب المعالج (10 ⁶ لتر من الحليب)				
نسبة الحليب المعالج من الانتاج الكلي (%)				

الصناعة

6 - 28 إنتاج الحليب ومشتقاته

	1991	1990 م	1989	1988	1987	الوحدة
	962	933	890	867	777	10 ⁶ لتر
(1) الحليب الطري (أبقار)	390.000	370.000	338.558	333.726	315.584	1000 لتر
(1) الحليب المستعمل	348.000	325.000	298.142	299.637	273.751	"
الحليب المبستر	669	736	760	730	646	طن
الزبدة	...	7.839	7.424	7.520	6.317	طن
الجبن الطري	91.195	80.811	70.744	58.638	44.640	1.000 وحدة
رايبى	267.266	252.536	217.747	202.892	178.159	"
يوغورت	10.563	11.386	10.801	9.945	6.066	1.000 لتر
اللين	1.182	478	952	1.051	1.036	طن
دقيق الحليب	616	1.078	1.235	1.438	1.418	1.000 لتر
قشدة طرية	(2)	(2)	(2)	(2)	188.448	30 وحدة
يوغورت صغير						

سنة 1991

6 - 29 إنتاج الحليب ومشتقاته حسب الشركات والتعاونيات

الشركات	الحليب المستعمل	الحليب المبستر	الزبدة طن	يوغورت وحدة	رايبى وحدة	قشدة طرية 1000 لتر	اللين 1000 لتر	دقيق الحليب طن
الحليب المركزي (البيضاء)	207.661	199.651	-	165.735	77.290	-	-	451
إنتاج الحليب (البيضاء)	573	-	-	23	26	24	-	-
حليب سوس (أكادير)	22.528	21.458	-	9.393	2.865	-	-	-
حليب دكالة (الجديدة)	-	-	-	31.353	-	-	-	-
شركة حليب الوسط الشمالي (فاس)	9.387	8.067	31	537	170	24	1.388	-
المجموع	240.149	229.176	31	207.041	80.351	48	1.388	451
التعاونيات								
الحليب الجديد (مراكش)	73.333	57.192	365	40.623	-	557	5.106	432
كوفي (القيطورة)	26.151	17.573	203	19.602	10.844	-	1.710	299
الحليب المتاز (البيضاء)	13.813	12.816	31	-	-	11	1.973	-
كوفي الشمال (نظوان)	17.270	16.035	19	-	-	-	-	-
شركة تعاونيات حليب ملوية (وحدة)	13.504	11.293	20	-	-	-	386	-
المجموع	144.071	114.909	638	60.225	10.844	568	9.175	731
المجموع العام	384.220	344.085	669	267.266	91.195	616	10.563	1.182

(1) يتضمن الوحدات الصغيرة

(2) يوغورت صغير : المغطيات تدخل ضمن الجبن الطري ابتداء من سنة 1988

المصدر : وزارة الفلاحة والإصلاح الزراعي

الصناعة

6 - 30 الوحدات الصناعية والمعصرات

عدد المعصرات	القدرة المخصصة للسحق (طن / اليوم)	عدد الوحدات الصناعية	العمالات
1.351	145	1	أكادير
—	—	5	تارودانت
361	20	1	ورزازات
1.760	1.020	25	مراكش
320	62	3	قلعة السراغنة
1.109	123	8	الصويرة
38	24	1	أسفي
529	226	5	بني ملال
1.107	18	2	أزيلال
778	103	8	سيدي قاسم
2.879	1.549	72	فاس تاوانات
1.815	20	1	نازة
304	55	3	وجدة
181	14	3	الناضور
183	544	29	مكناس
382	47	3	الرشيدية
500	—	—	بولمان
1.528	—	—	شفشاون
54	—	—	الخصيات
812	—	—	أخرى (1)
15.991	3.970	170	المجموع

6 - 31 تعريف معامل تكرير الزيوت

قدرة التكرير (طن في السنة)	الموقع	معامل التكرير
75.000	الدار البيضاء	لوسبور
40.000	الدار البيضاء	أو نكرال كريستال
18.000	القنيطرة	أوليور
55.000	الدار البيضاء	سيو
9.000	الدار البيضاء	سيكو
12.000	فاس	سوميو
33.000	مكناس	زيوت مكناس
12.000	فاس	سيوف
12.000	الدار البيضاء	المجموعة المغربية للزيوت
20.000	أكادير	زيوت سوس
20.000	وجدة	زيوت وجدة
6.000	مراكش	سيد إيكسبور
6.000	بني ملال	سيكاف
12.000	فاس	سوماتازي
330.000	—	المجموع

(1) يتضمن كلميم - تطوان - خنيفرة - نخربكة - طاطا - طان طان - فيكيك - العرائش والحسيمة .

المصدر : وزارة الفلاحة والاصلاح الزراعي

الصناعة

6 - 32 إنتاج الحبوب الزيتية المحلية

بالطن

1991	1990	1989	1988	
102.000	160.000	103.000	86.800	عباد الشمس
14.400	م 14.100	19.650	19.100	القطن
15.000	8.500	—	—	صوجا
1.700	4.800	1.700	600	كولزا
165	500	—	—	قرطم

6 - 33 إنتاج وتصدير زيت الزيتون

بالطن

40.000	75.000	30.000	38.000	الإنتاج
3.500	30.000	160	189	التصدير

6 - 34 معالجة الحبوب

بالطن

1991	1990	1989	1988	الحبوب المحلية
143.900	127.000	90.200	69.000	عباد الشمس
13.800	17.700	19.500	20.000	القطن
9.500	—	100	4.100	صوجا
1.900	3.500	—	2.100	كولزا
169.100	148.200	109.800	95.200	المجموع
				الحبوب المستوردة
7.000	—	21.800	22.800	صوجا
14.000	—	—	—	كولزا
21.000	—	21.800	22.800	المجموع

6 - 35 الزيوت المستخلصة

بالطن

1991	1990	1989	1988	من الحبوب المحلية
57.568	52.000	37.150	28.500	عباد الشمس
2.500	3.700	4.000	4.200	القطن
1.630	—	19	716	صوجا
700	1.300	—	759	كولزا
62.398	57.000	41.169	34.175	المجموع
				من الحبوب المستوردة
1.170	—	4.000	4.100	صوجا
5.600	—	—	—	كولزا
6.770	—	4.000	4.100	المجموع
247.842	م 227.000	م 217.000	223.000	الاستهلاك

الصناعة

6 - 36 إنتاج واستهلاك التبغ

1991	1990	1989	1988	الوحدة	
					الإنتاج
22	8	19	53	10 ³ وحدة	سيجار
602.288	639.875	614.595	683.813	10 ³ وحدة	سيجار
207.7	176.1	298.0	247.4	طن	تبغ للتدخين
83.9	85.7	88.9	77.9	طن	النفث
					الاستهلاك
1.455	1.549	1.631	1.547	10 ³ وحدة	سيجار وسيجار صغير
595.0	627.5	650.6	670.8	10 ⁶ وحدة	سيجار محلية
97.1	83.9	83.3	73.4	10 ⁶ وحدة	سيجار مستوردة
199.6	204.3	215.0	221.0	طن	تبغ للتدخين
53.8	85.4	87.4	57.4	طن	النفث

6 - 37 تعريف مصانع الاسمنت

القدرة الانتاجية (طن / سنة)	تاريخ الشروع في العمل	الموقع في العمل
220.000	1950	اسمنت طنجة ش. م طنجة
450.000	1952	شركة الاسمنت باكادير أكادير
620.000	1953	شركة الاسمنت الاصطناعي بمكناس مكناس
220.000	1953	الاسمنت المغربي ش.م تطوان
450.500	1976	اسمنت مراكش شركة مساهمة مراكش
1.400.000	1979	اسمنت المغرب الشرقي وجدة
625.000	1979	اسمنت تمارة تمارة صحويات
1.200.000	1984	سنيوكا الدار البيضاء

المصدر : 6 - 36 شركة التبغ

6 - 37 مصانع الاسمنت بالمغرب

الصناعة

6 - 38 إنتاج الاسمنت

بألف طن

1991	1990	1989	1988	1987	
					اسمنت مراكش
554	522	439	399	379	الاسمنت
438	439	354	342	323	الاسمنت الفج
					اسمنت تمارة
620	619	525	488	406	الاسمنت
445	505	412	416	377	الاسمنت الفج
					شركة الاسمنت الاصطناعي بمكناس
743	627	539	488	458	الاسمنت
544	409	374	346	367	الاسمنت الفج
					الاسمنت المغربي ش. م. ا.
216	197	192	179	177	الاسمنت
79	145	...	الاسمنت الفج
					اسمنت طنجة ش. م.
216	201	201	203	171	الاسمنت
-	-	-	100	127	الاسمنت الفج
					اسمنت المغرب الشرقي
1.314	1.232	1.060	979	849	الاسمنت
920	929	800	802	...	الاسمنت الفج
					سينوكا
1.338	1.166	1.015	956	907	الاسمنت
946	839	805	750	781	الاسمنت الفج
					شركة الاسمنت باكادير
776	817	670	571	525	الاسمنت
486	637	442	454	402	الاسمنت الفج
					مجموع الانتاج
5.777	5.381	4.641	4.263	(1) 3.879	الاسمنت
3.858	3.758	3.187	3.355	...	الاسمنت الفج
(2) 313	(2) 168	58	44	40	استيراد الاسمنت المائي
15	26	22	14	8	منها فرنسا
19	19	24	30	32	اسبانيا
5.763	5.384	4.605	4.230	3.982	مجموع مبيعات الاسمنت

(1) يتضمن إنتاج معمل لانارج : 7
(2) يتضمن استيراد الاسمنت الفج .
المصدر : الانتاج : مصانع الاسمنت
الاستيراد : مكتب العرف

الصناعة

6 - 39 تركيب السيارات

1991	1990	1989	1988	1987	
14.713	12.948	11.477	9.349	9.083	السيارات السياحية
6.708	6.109	6.377	5.483	5.145	رونو دا
1.675	1.160	1.067	1.109	1.337	فياط
944	1.102	329	248	381	ستروين
5.386	4.577	3.704	2.509	2.220	بوجو
5.437	3.625	2.582	2.454	2.533	السيارات التجارية
1.236	952	689	861	1.218	بوجو
2.036	1.229	733	670	652	رونو
2.165	1.444	1.160	923	663	ستروين
3.143	3.407 م	1.812	2.526	1.068	السيارات النفعية
					منها :
179	98	89	93	96	داف
412	632	598	360	382	فولفو
300	371	649	756	480	بدفورد
993	1.463	...	920	—	رونو
—	—	—	—	20	هينو
1.259	843	476	397	90	لزابري + سوزكي

6 - 40 إنتاج المعجلات والاطارات الهوائية

1991	1990	1989	1988	1987	
					كودير
528.681	499.491	402.038	485.094	459.000	المعجلات
—	—	52.610	282.794	375.000	الاطارات الهوائية
					جنيرال طائر
485.895	497.131	532.791	468.150	483.647	المعجلات
508.204	401.119	421.795	266.463	304.861	الاطارات الهوائية
					المجموع
1.014.576	996.622	934.829	953.244	942.647	المعجلات
508.204	401.119	474.405	549.257	679.861	الاطارات الهوائية

(1) يتضمن السيارات التجارية (1100 VF-R4 F)

المصدر : معامل الاتاج ومعامل التركيب

الصناعة

6 - 41 استيراد السيارات

1988		1987	
القيمة	العدد	القيمة	العدد
سيارات السياحة			
371.327	7.576	379.586	7.583
23.311	109	16.780	116
599	3	248	4
23.747	576	70.948	1.416
388	3	1.694	11
37.892	504	60.488	918
6.676	74	5.079	61
87	2	20	1
464.027	8.844	534.843	10.110
المجموع			
سيارات نقل البضائع			
183.738	2.832	255.485	3.932
13.596	351	17.445	456
5.152	36	985	7
62.446	576	55.848	651
156.662	1.816	65.752	835
74.830	342	53.572	259
496.424	5.953	449.087	6.140
المجموع			
الجرارات			
191.812	1.964	236.477	2.236
13.986	53	28.738	838
205.798	2.017	265.215	3.074
المجموع			

القيمة بألف درهم

1991		1990		1989	
القيمة	العدد	القيمة	العدد	القيمة	العدد
836.588	13.818	755.244	12.521	525.799	10.873
41.533	347	27.871	141	—	—
36.317	484	52.166	446	—	—
108.012	1.960	67.105	1.392	34.501	916
4.731	24	2.884	17	1.149	7
12.286	236	7.503	85	34.490	468
66.466	652	16.070	175	6.014	62
12.259	144	3.921	91	22.246	218
1.118.192	17.665	932.764	14.868	624.199	12.544
146.590	854	294.393	3.237	276.159	3.609
36	1	5.421	122	—	—
3.940	6	1.429	10	5.913	38
9.331	84	25.722	216	69.798	612
246.808	2.282	123.404	1.659	140.626	1.774
78.359	275	78.876	263	108.471	402
485.064	3.502	529.245	5.507	600.967	6.435
470.246	3.911	240.788	2.349	219.076	2.505
38.412	185	59.119	173	17.091	62
508.658	4.096	299.907	2.522	236.167	2.567

المصدر : مكتب الصرف

الصناعة التقليدية

6 - إنتاج الزرابي المطبوعة حسب النوع

1991	1990	1989	1988	1987	المساحة (متر مربع)
854.966	1.025.227	1.403.818 ⁽¹⁾	1.453.619	1.428.800	الزرابي التقليدية المطبوعة
846.235	1.019.721	1.397.633	1.451.285	1.422.185	الأطلس المتوسط
7.065	4.886	5.363	2.163	5.846	الأطلس الكبير
36	9	—	18	24	الحنبل
1.630	611	822	153	745	الزرابية الحوزية
301.439	326.245	239.096 ⁽¹⁾	223.344	237.236	الزرابي الحضرية المطبوعة
123.506	111.933	90.818	83.973	97.065	الرباط أركم
27.749	33.614	31.940	28.168	16.651	النوع الرباطي
150.184	180.698	116.338	111.203	123.520	الزرابي العصرية
العدد					
292.671	357.238	510.357 ⁽¹⁾	529.048	470.660	الزرابي التقليدية المطبوعة
290.343	355.531	508.485	528.219	468.594	الأطلس المتوسط
1.960	1.559	1.697	774	1.904	الأطلس الكبير
10	4	—	4	6	الحنبل
358	144	175	51	156	الزرابية الحوزية
72.323	80.891	59.619 ⁽¹⁾	55.164	54.205	الزرابي الحضرية المطبوعة
21.380	21.212	18.631	17.539	18.682	الرباط أركم
7.151	8.990	9.464	7.642	4.257	النوع الرباطي
43.792	50.689	31.524	29.983	31.266	الزرابي العصرية

(1) لا يدخل ضمن ذلك مركز مراكش الذي يساوي عدد زرابيه التقليدية والحضرية 11.144 بمساحة 42.458 م²

المصدر : مديرية الصناعة التقليدية

الصناعة التقليدية

6 - 43 إنتاج الزرابي حسب المراكز

بالتر المربع

1991	1990	1989	1988	1987	
854.966	1.025.227	1.403.818	(1) 1.453.619	1.428.800	الزرابي التقليدية المطبوعة
868	2.365	1.203	1.848	2.008	أكادير
120	237	234	208	596	أزرو
3.960	3.692	4.682	5.776	6.159	الدار البيضاء
17.614	22.819	31.151	42.620	49.948	فاس
128.234	140.170	178.088	195.153	192.177	القنيطرة
11.273	22.158	39.005	...	58.395	مراكش
18.255	23.711	35.842	33.494	37.832	مكناس
618.535	753.674	919.442	937.822	862.442	الرباط وسلا
50.135	54.485	193.737	236.047	218.821	طنجة
57	99	228	51	99	تطوان
5.915	1.817	206	600	323	مراكز أخرى
301.439	326.245	239.096	(1) 223.344	237.236	الزرابي الحضرية المطبوعة
3.432	3.765	1.857	3.117	2.560	أكادير
343	410	1.051	1.154	1.389	أزرو
2.410	1.336	1.583	2.842	4.022	الدار البيضاء
81.836	98.383	94.974	80.874	75.568	فاس
5.299	3.227	1.842	2.025	1.972	القنيطرة
4.109	5.152	5.418	...	5.370	مراكش
6.388	8.171	6.329	8.559	6.243	مكناس
151.036	146.809	124.453	124.177	139.434	الرباط وسلا
45.582	58.337	1.095	162	233	طنجة
310	276	175	170	43	تطوان
694	379	319	264	402	مراكز أخرى

(1) لا يدخل ضمن ذلك مركز مراكش الذي تساوي مساحة زرابيه التقليدية والحضرية 42.458 م²

المصدر : مديرية الصناعة التقليدية

الصناعة التقليدية

44 - صادرات منتجات الصناعة التقليدية

بألف درهم

	1991	1990	1989	1988	1987
الزراي	341.890	430.439	503.701	589.324	541.633
منتجات الدباغة	37.710	48.324	42.667	31.419	27.654
الملابس	89.980	79.572	96.464	102.956	97.512
الأغطية	3.103	4.905	5.136	2.377	4.021
منتجات خشبية	21.449	16.491	11.246	8.915	8.313
منتجات نحاسية	13.291	12.335	12.502	13.593	12.191
المصنوعات النباتية	33.353	40.159	34.489	33.569	34.528
الأحذية	2.063	1.006	1.619	1.076	1.397
منتجات الفخار	17.003	11.805	8.718	5.436	3.835
مجوهرات تقليدية	6.448	2.227	4.373	1.754	2.142
الحديد المطروق	280	267	377	290	354
مواد أخرى	46.039	45.052	14.897	11.768	14.386
المجموع	612.609	692.582	736.189	802.477	747.966

بالقنطار

	1991	1990	1989	1988	1987
الزراي	47.038	57.576	84.122	90.151	87.556
منتجات الدباغة	3.644	4.075	3.754	2.734	2.257
الملابس	6.558	6.493	8.502	8.363	7.723
الأغطية	307	424	483	186	421
منتجات خشبية	2.507	2.337	1.999	1.305	1.228
منتجات نحاسية	2.122	1.752	3.672	1.797	3.326
المصنوعات النباتية	10.486	11.932	17.848	10.519	8.509
الأحذية	275	168	385	112	123
منتجات الفخار	8.167	6.202	4.156	1.961	1.276
مجوهرات تقليدية	130	147	269	80	74
الحديد المطروق	92	50	63	90	75
مواد أخرى	14.084	11.880	3.770	2.792	2.817
المجموع	95.410	103.036	129.023	120.090	115.385

الصناعة التقليدية

بألف درهم

6 - 45 صادرات الصناعة التقليدية حسب الدول المستوردة

1991	1990	1989	1988	1987	
457.296	534.563	562.076	626.067	570.438	دول السوق المشتركة
65.667	62.660	70.410	79.888	72.396	الدول العربية والأفريقية
41.998	53.976	58.337	45.190	52.554	الولايات المتحدة الأمريكية وكندا
14.251	13.962	21.315	27.133	28.680	سويسرا
2.597	949	1.091	—	—	اليابان
2.259	2.284	2.216	3.638	1.423	الجمها
1.970	270	178	124	155	السويد
1.726	429	283	343	73	أستراليا
1.300	680	140	331	60	فنلندا
1.151	104	223	256	347	النرويج
22.394	22.705	19.920	19.507	21.840	دول أخرى
612.609	692.582	736.189	802.477	747.966	المجموع

بألف درهم

6 - 46 صادرات الصناعة التقليدية حسب المندوبيات الجهوية

1991	1990	1989	1988	1987	
298.121	331.992	354.519	405.295	355.821	الرباط
152.513	157.200	159.921	165.006	163.231	الدار البيضاء
55.405	59.398	50.919	36.955	33.959	مراكش
48.899	69.444	94.656	121.507	124.503	طنجة
26.078	43.287	47.805	41.876	42.208	فاس
11.990	10.156	9.346	10.477	8.723	وجدة
10.794	9.277	6.544	7.079	6.886	أكادير
8.809	11.828	12.479	14.282	12.635	مكناس
612.609	692.582	736.189	802.477	747.966	المجموع

الصناعة التقليدية

6 - 47 استثمارات الصناعة التقليدية حسب القطاعات

بألف درهم

1991	1990	1989	1988	1987	
8.013	6.127	12.557	14.930	20.904	التجارة
6.550	5.908	1.000	11.201	5.837	الدباغة
4.393	827	5.909	2.660	4.218	م. جلدية
3.460	—	—	—	—	الطرز
3.371	2.626	8.008	8.212	5.731	الملابس
3.343	8.684	1.005	5.008	16.978	الأحذية
3.310	4.825	6.687	22.430	22.065	الزراعي
1.860	524	1.336	—	—	م. نحاسية
1.050	1.019	1.925	—	—	المجوهرات
798	1.014	887	892	4.340	مخبزة
716	72	507	257	3.000	صنع الأسنان
461	1.153	—	—	2.753	الزليج
226	84	—	—	125	السيفية
116	489	—	—	—	الحديد المطروق
62	—	—	—	—	م. نباتية
—	—	—	4.970	486	الخزف
8.837	240	375	—	—	مختلفات
46.566	33.592	40.196	70.560	86.437	المجموع

6 - 48 استثمارات الصناعة التقليدية حسب المدن

بألف درهم

1991	1990	1989	1988	1987	
14.222	14.397	4.035	15.961	20.674	فاس
9.777	4.400	11.801	14.330	23.268	الدار البيضاء
7.609	3.221	11.116	3.117	3.642	مراكش
5.713	4.665	643	10.327	20.055	سلا
3.923	895	5.855	3.391	1.669	الرباط
2.783	825	2.987	10.594	5.571	القنيطرة
739	1.183	—	6.470	300	الخميسات
620	240	—	—	—	العرائش
448	1.017	484	659	710	مكناس
311	1.067	1.496	1.919	572	الجديدة
200	—	406	392	1.033	أكادير
184	215	—	—	170	آسفي
—	1.467	1.373	3.400	8.773	مدن أخرى
46.566	33.592	40.196	70.560	86.437	المجموع

المصدر : مديرية الصناعة التقليدية

الصناعة التقليدية

6 - 49 القروض الممنوحة للصناعات التقليدية

سنة 1991

عدد المستفيدين	القروض المطلوبة بألف درهم	القروض الممنوحة بألف درهم
فاس	25.459	17.437
وجدة	18.907	13.047
مراكش	15.950	10.243
المدار البيضاء	13.406	9.324
أكادير	13.559	8.739
مكناس	8.772	5.828
سلا	6.551	4.292
الرباط	5.485	3.682
آسفي	5.297	3.410
ورزازات	4.678	1.959
الجديدة	3.173	1.898
الناضور	2.184	1.778
قلعة السراغنة	4.052	1.666
الرائشيدية	2.317	1.477
القنيطرة	3.224	1.440
تزنيت	2.454	1.437
تطوان	2.207	1.424
سطات	2.300	1.250
العيون	2.929	1.168
تازة	1.667	1.166
الخصيات	1.448	1.003
بني ملال	1.651	860
طنجة	1.616	819
خريبكة	1.534	815
العرارش	1.304	794
شفشاون	1.030	754
كلميم	955	595
أزيلال	603	411
ختيفرة	549	349
الصويرة	545	182
الداخلة	368	134
المجموع	156.174	99.381

عدد المنخرطين	عدد التعاونيات	
5.055	86	مراكش
2.428	79	الدار البيضاء
1.917	75	الرباط
4.032	66	طنجة
2.562	62	أكادير
2.850	50	فاس
941	31	مكناس
1.072	30	وجدة
649	24	العيون
21.506	503	المجموع

الاستثمارات الصناعية المقبولة

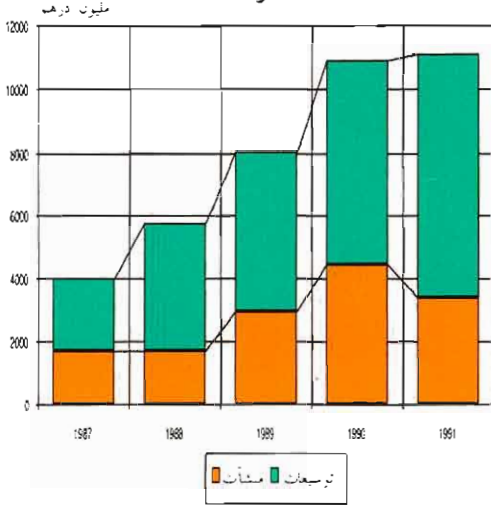

الرقم القياسي للإنتاج الصناعي (أساس 1987 = 100)

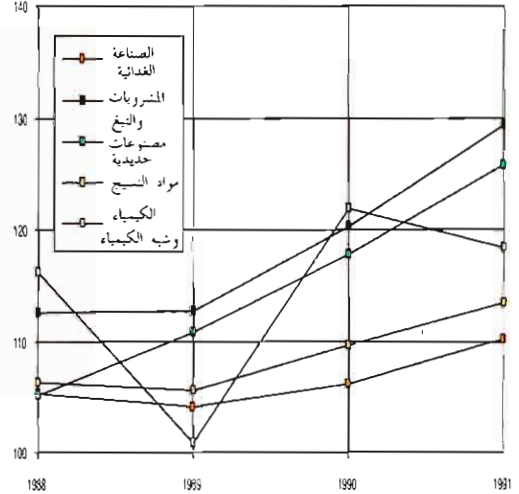

توزيع الاستثمارات

الصناعية 1991

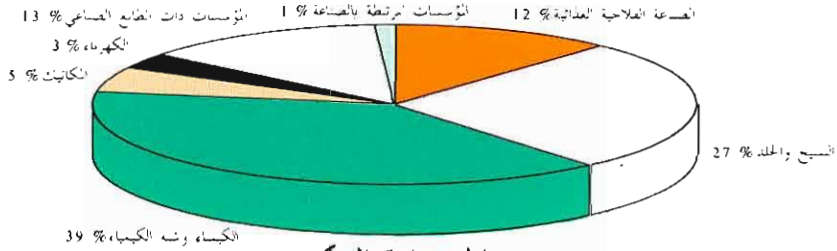

نشاط صناعة السكر

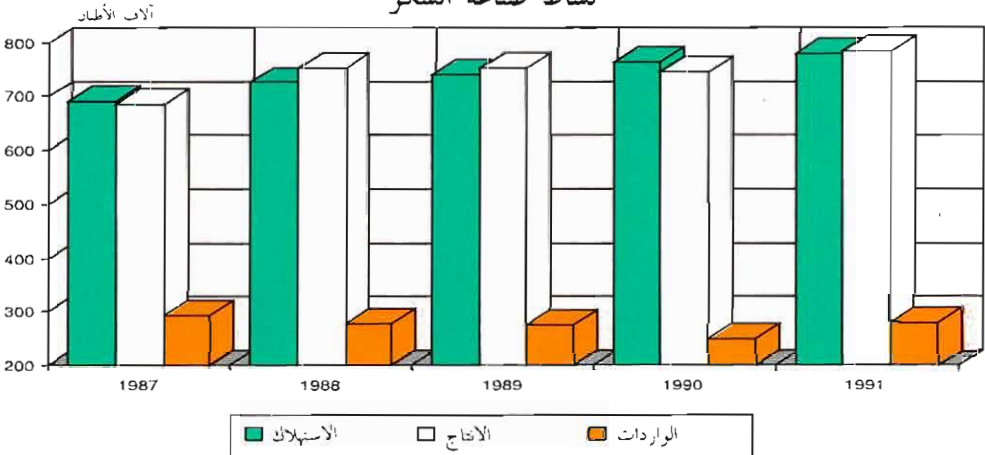



الفصل السابع

البناء

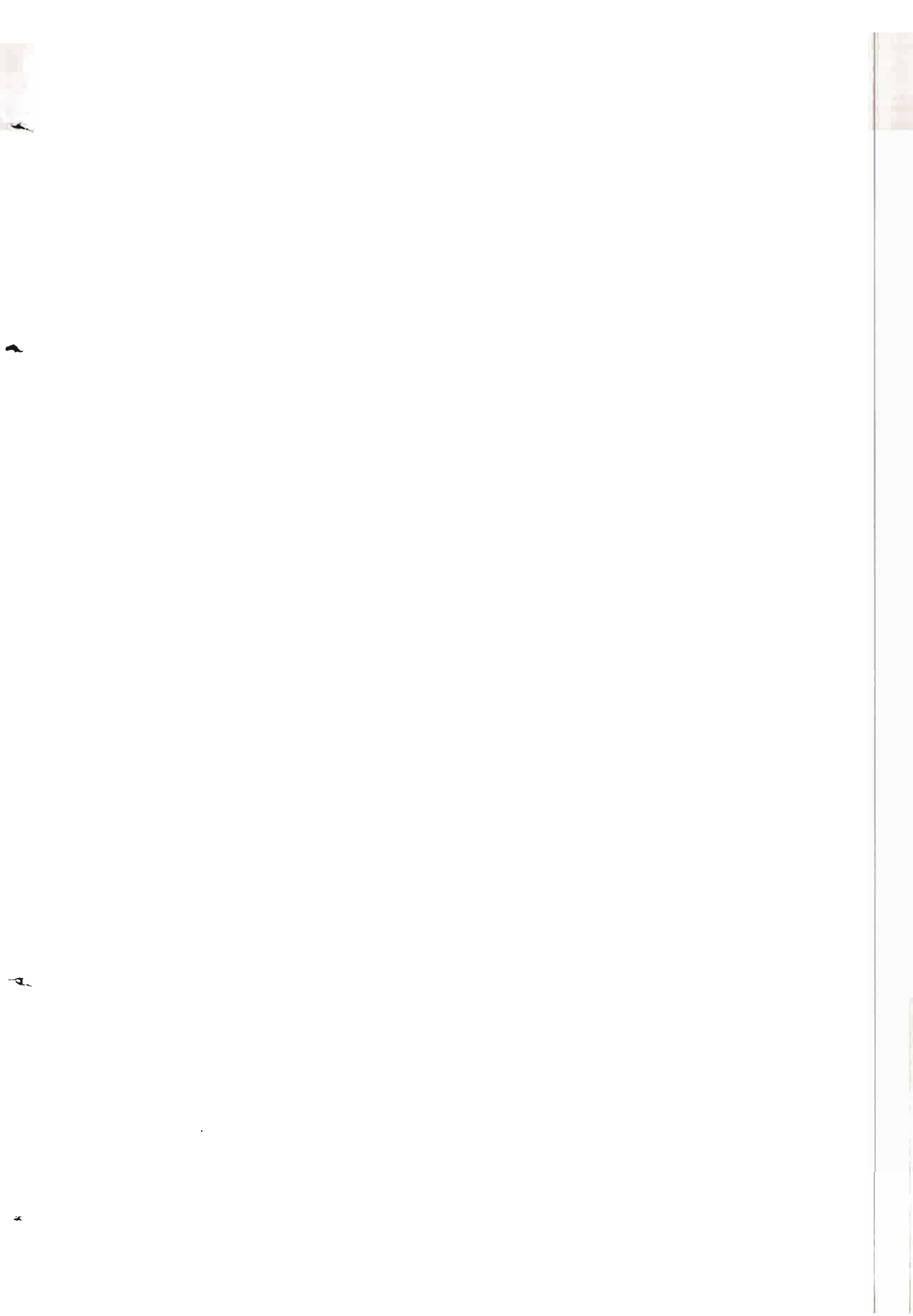

البناء

يضم هذا الفصل ملخصا لنتائج البحث المستمر الذي تقوم به مديرية الاحصاء بجميع البلديات والمراكز المستقلة ، وتعتبر مطبوعات رخص البناء التي يملؤها الخواص والمقاولات المستثمرون في ميدان البناء والتشييد بمثابة استارة البحث ، إذ أن مديرية الاحصاء تهيء هذه المطبوعات وتبعثها بانتظام إلى كافة البلديات والمراكز من أجل ملئها وإعادة إرسالها بعد نهاية كل شهر إلى هذه المديرية ، ويتم ذلك عن طريق المندوبيات الجهوية لوزارة التخطيط. وتتضمن هذه المطبوعات معلومات حول البناية المزمع تشييدها أو تغييرها والقيمة المقدرة لذلك إضافة إلى بعض المعلومات عن طالبي الرخصة أي المستثمرين.

شمولية البحث

قبل سنة 1965 كان البحث يشمل 19 بلدية التي تمثل حسب احصاء 1960 ، حوالي 72% من السكان الحضريين ، وفي سنة 1965 أضيفت 9 بلديات أخرى ضمن البحث وأصبحت نسبة السكان المعنيين في الوسط الحضري تبلغ 84% ، ثم في سنة 1980 عم البحث مجموع السكان الحضريين المقيمين في 40 بلدية و40 مركز مستقل. وأخيرا في سنة 1983 ، شمل البحث أيضا جميع البلديات التي أحدثت بولايته الدار البيضاء والرباط وبعض العمالات الأخرى ليصل المجموع إلى 59 بلدية.

التعاريف المستعملة

- المسكن : يتألف من غرفة واحدة أو أكثر ويضم على الأقل أحد المرافق الأخرى مثل مطبخ أو حمام أو مرحاض... مع مدخل مستقل.
- غرفة السكن : تعد كل من غرفة النوم وقاعة النوم وقاعة الأكل وقاعة الاستراحة أو الاستقبال.... غرفة للسكن ولا تعتبر المرافق الأخرى مثل الأروقة والمطبخ والحمام...
- المساحة المبنية : هي المساحة المغطاة للطابق الأرضي.
- مساحة السقوف : تضم إضافة إلى المساحة المبنية مساحات سقوف الطوابق الأخرى التي تكون نفس البناية.
- قيمة البناية : تشمل مجموع النفقات المصروفة من أجل البناية ماعدا ثمن البقعة التي تقوم عليها البناية.
- عمارة : بناية معدة للسكن الجماعي وتتألف على الأقل من 3 مساكن أو طابقين.
- فيلا : بناية للسكنى منعزلة حسب شكل تصميمها وتضم على الأكثر مسكنين أو طابق واحد مع حديقة.
- بناية من صنف مغربي : بناية معدة للسكنى لا تتوفر فيها الشروط المطلوبة في العمارة والفيلات.
- بناية صناعية وتجارية : تشمل كل المحلات المهنية المعدة لاغراض التجارة أو الصناعة أو ما شابهها ، وكذا المستودعات والمآرب...
- بناية إدارية : هي كل بناية مخصصة لاغراض إدارية (مجموعة من المكاتب) بما في ذلك المدارس والجماعات والاحياء الجامعية والمستشفيات.
- بنايات أخرى : كل بناية لا يمكن إدراجها ضمن أحد الاصناف السابقة وتشمل المآرب الحرة والمساجد والاصطبلات...

الأعمال الحضورية

القيمة	العدد	
791.650	12.289	الجسوب
631.008	6.665	أكادير
3.610	243	العيون
28.566	1.248	وارزازات
64.999	2.777	تارودانت
60.665	988	تزنيت
2.802	368	كلميم
1.154.156	14.775	تانسيفت
29.493	1.694	الصويرة
35.498	2.178	قلعة السراغنة
931.323	7.219	مراكش
157.842	3.684	أسفي
6.695.945	30.691	الوسط
76.666	1.238	ابن سليمان
180.280	5.095	بني ملال
5.547.367	14.098	الدار البيضاء
298.824	3.243	الجديدة
126.062	1.920	خريبكة
220.649	1.570	المحمدية
48.374	1.884	وادي زم
197.723	1.643	سطات
4.808.891	38.206	الشمال الغربي
24.267	495	شفشاون
408.585	4.512	الغنيظرة
75.508	3.656	الخميسات
51.768	1.687	القصر الكبير
76.249	1.079	العرائش
14.891	380	وزان
1.217.356	5.821	الرباط
5.224	286	الرماني
869.644	7.036	سلا
25.402	630	سوق أربعاء الغرب
1.041.997	4.918	طنجة
516.363	3.384	تمارة
481.637	4.322	تطوان
1.362.634	17.101	الوسط الشمالي
27.357	635	الحسيمة
1.187.666	10.132	فاس
137.113	3.152	تازة
10.498	3.182	تاونات
1.129.113	14.127	الشرق
200.079	2.651	بركان
280.526	3.119	الناضور
626.708	7.811	وجدة
21.800	546	تاويرت
661.867	10.972	الوسط الجنوبي
21.504	616	أزرو
29.415	1.504	الراشيدية
43.909	2.654	خنيفرة
553.332	5.621	مكناس
13.707	577	ميدلت
16.604.256	138.161	المجموع

سنة 1991

القيمة بألف درهم

القيمة	المجموع	الأموال القروية		الأموال المحيطة بالمدن	
		العدد	القيمة	العدد	القيمة
1.273.200	30.954	429.560	15.470	51.990	3.195
970.604	14.961	318.983	8.134	20.613	162
3.610	243	—	—	—	—
69.874	4.325	17.342	1.859	23.966	1.218
126.297	4.854	61.298	2.077	—	—
93.790	4.595	25.714	1.792	7.411	1.815
9.025	1.976	6.223	1.608	—	—
1.700.344	30.673	546.188	15.898	—	—
64.728	5.640	35.235	3.946	—	—
79.285	4.518	43.787	2.340	—	—
1.285.666	11.225	354.343	4.006	—	—
270.665	9.290	112.823	5.606	—	—
8.138.077	61.187	1.434.102	30.476	8.030	20
215.217	3.554	138.551	2.316	—	—
400.612	14.777	220.332	9.682	—	—
6.022.508	15.164	467.111	1.046	8.030	20
459.939	8.636	161.115	5.393	—	—
145.342	2.594	19.280	674	—	—
256.533	1.723	35.884	153	—	—
81.768	4.523	33.394	2.639	—	—
556.158	10.216	358.435	8.573	—	—
5.654.912	60.013	844.919	21.744	1.102	63
41.882	2.318	17.615	1.823	—	—
481.848	5.245	73.263	733	—	—
136.971	6.857	61.463	3.201	—	—
60.104	2.192	8.336	505	—	—
86.953	1.805	10.704	726	—	—
24.163	1.087	8.170	644	1.102	63
1.283.967	6.965	66.611	1.144	—	—
43.253	1.677	38.029	1.391	—	—
964.099	8.157	94.455	1.121	—	—
78.692	2.314	53.290	1.684	—	—
1.198.868	10.048	156.871	5.130	—	—
637.205	3.668	120.842	284	—	—
616.907	7.680	135.270	3.358	—	—
1.710.923	37.206	239.963	18.583	108.326	1.522
165.097	3.461	50.500	2.244	87.240	582
1.315.209	14.699	106.457	3.627	21.086	940
186.617	7.462	49.504	4.310	—	—
44.000	11.584	33.502	8.402	—	—
1.565.447	22.080	435.804	7.936	530	17
220.461	2.985	20.382	334	—	—
653.840	10.313	373.314	7.194	—	—
665.095	8.144	37.857	316	530	17
26.051	638	4.251	92	—	—
954.959	26.894	249.414	13.495	43.678	2.427
47.470	1.840	15.796	816	10.170	408
64.202	6.876	25.689	3.758	9.098	1.614
104.332	7.289	59.235	4.336	1.188	299
696.592	7.459	120.038	1.732	23.222	106
42.363	3.430	28.656	2.853	—	—
20.997.862	269.007	4.179.950	123.602	213.656	7.244

البناء

7 - 2 رخص البناء المسلمة بالبلديات والمراكز المستقلة حسب صنف البناء سنة 1991
المساحة بالتر مربع - القيمة بألف درهم

عدد الرخص	المساحة المسقفة	المساحة المبنية	القيمة المترقمة	الساكن	غرف السكنى
1.638	541.059	246.518	634.046	4.135	13.066
168	1.532.255	50.991	210.003	1.417	4.000
139	40.099	22.984	56.836	209	976
1.256	286.040	136.961	282.730	2.509	8.090
55	36.944	25.343	45.970	—	—
10	14.543	7.477	19.315	—	—
10	10.178	2.762	19.192	—	—
3.086	778.313	288.500	857.752	4.601	17.498
136	138.063	29.384	210.195	882	2.845
286	114.645	39.016	108.715	372	2.437
2.427	417.882	168.025	338.566	3.347	12.216
215	92.375	46.569	168.057	—	—
14	10.700	4.276	27.435	—	—
8	4.648	1.230	4.874	—	—
6.039	2.339.278	695.930	2.938.464	15.429	49.987
2.052	1.178.467	249.074	1.345.498	9.017	29.970
784	274.549	122.119	400.854	1.114	5.302
2.978	502.230	207.209	516.933	5.298	14.715
138	297.350	95.948	455.765	—	—
42	75.278	16.891	199.871	—	—
45	11.404	4.689	19.543	—	—
7.116	2.075.549	838.110	2.643.513	14.501	47.719
799	671.486	141.879	923.174	4.567	14.687
1.033	362.806	184.750	572.914	1.663	8.297
4.919	867.413	417.886	853.152	8.271	24.735
189	96.771	58.557	133.880	—	—
52	58.860	22.459	136.667	—	—
124	18.213	12.579	23.726	—	—
2.390	525.673	229.496	521.408	4.395	13.514
418	174.818	48.173	176.109	1.439	4.647
85	27.463	10.988	33.765	152	606
1.563	249.573	116.830	221.024	2.804	8.261
245	63.446	44.759	80.229	—	—
23	5.895	4.385	6.114	—	—
56	4.478	4.361	4.167	—	—
3.000	713.825	336.568	703.685	4.921	16.379
318	150.249	39.379	165.737	999	5.214
221	66.792	35.590	80.320	306	1.372
2.359	443.162	223.211	407.209	3.616	11.793
89	35.298	26.631	31.055	—	—
5	12.424	6.797	14.216	—	—
8	5.900	4.760	5.148	—	—
2.666	580.847	225.053	522.829	4.332	14.456
63	104.643	17.269	103.018	781	2.728
164	51.511	23.473	52.459	213	1.527
2.112	36.542	137.928	306.402	3.338	10.201
289	51.730	40.496	51.099	—	—
7	5.427	3.886	7.578	—	—
31	2.113	2.001	2.273	—	—
25.935	7.554.544	2.859.975	8.821.695	52.314	172.619
3.954	2.570.983	576.149	3.133.733	19.102	62.091
2.712	937.865	438.920	1.305.863	4.029	20.209
17.614	3.131.721	1.408.050	2.926.017	29.183	90.319
1.220	673.914	338.303	966.055	—	—
153	183.127	66.171	411.106	—	—
282	56.934	32.382	78.921	—	—

البناء

سنة 1991

7 - 3 رخص البناء المسلمة بالبلديات والمراكز المستقلة حسب صاحب الطلب ونوع الأشغال وصنف البناء

صاحب الطلب	نوع الأشغال	عمارات	فيلات	سكنى مفربية	بنايات صناعية وتجارية	الصحة	التعليم	بنايات إدارية	بنايات أخرى	المجموع
	ب - ج	2.497	2.447	14.158	982	11	4	34	188	20.321
	مطالبة..... أخرى	1.361	216	3.423	135	6	4	11	50	5.206
	مجموع	3.858	2.663	17.581	1.117	17	8	45	238	25.527
	ب - ج	4	6	2	1	—	—	1	—	14
	أجناب..... أخرى	—	3	1	—	1	1	—	—	6
	مجموع	4	9	3	1	1	1	1	—	20
	ب - ج	25	12	5	3	1	—	—	—	46
	السكنى والتعمير..... أخرى	3	—	—	—	—	—	—	—	3
	مجموع	28	12	5	3	1	—	—	—	49
	ب - ج	1	11	7	2	7	3	23	9	63
	إدارات أخرى للدولة أخرى	—	—	2	—	1	3	7	—	13
	مجموع	1	11	9	2	8	6	30	9	76
	ب - ج	55	16	8	73	3	—	18	28	201
	شركات أو مقاولات أخرى	5	—	2	17	—	—	7	4	35
	مجموع	60	16	10	90	3	—	25	32	236
	ب - ج	3	1	4	4	2	1	2	2	19
	أنواع أخرى..... أخرى	—	—	2	3	1	1	—	1	8
	مجموع	3	1	6	7	3	2	2	3	27
	ب - ج	2.585	2.493	14.184	1.065	24	8	78	227	20.664
	المجموع..... أخرى	1.369	219	3.430	155	9	9	25	55	5.271
	مجموع	3.954	2.712	17.614	1.220	33	17	103	282	25.935

7 - 4 مساحة السقوف المتوقعة بالبلديات والمراكز المستقلة حسب صاحب الطلب ونوع الأشغال وصف البناء

سنة 1991
بالمتر مربع

صاحب الطلب	نوع الأشغال	عمارات	فيلات	سكنى مقرية	بيانات صناعية وتجارية	الصحة	التعليم	بيانات إدارية	بيانات أخرى	المجموع
ب - ح	مطافية	1.685.074	848.012	2.727.283	365.411	32.630	2.203	24.977	38.759	5.724.349
ب - ح	مطافية	246.494	31.260	387.064	24.711	3.255	3.502	3.094	3.687	703.067
ب - ح	مطافية	1.931.568	879.272	3.114.347	390.122	35.885	5.705	28.071	42.446	6.427.416
ب - ح	مطافية	13.697	1.707	773	2.220	—	—	950	—	19.347
ب - ح	مطافية	—	1.604	78	—	380	42	—	—	2.104
ب - ح	مطافية	13.697	3.311	851	2.220	380	42	950	—	21.451
ب - ح	السكنى والتعمير	350.257	43.455	1.287	27.428	13.000	—	—	—	435.427
ب - ح	السكنى والتعمير	4.730	—	—	—	—	—	—	—	4.730
ب - ح	السكنى والتعمير	354.987	43.455	1.287	27.428	13.000	—	—	—	440.157
ب - ح	إدارات أخرى للدولة ...	3.584	5.861	5.629	2.547	7.777	7.209	44.535	1.494	78.636
ب - ح	إدارات أخرى للدولة ...	—	—	524	—	1.100	518	6.440	—	8.602
ب - ح	إدارات أخرى للدولة ...	3.584	5.861	6.153	2.547	8.877	7.727	50.995	1.494	87.238
ب - ح	شركات أو مقاولات .	254.227	5.571	5.970	223.956	8.203	—	15.454	9.840	523.221
ب - ح	شركات أو مقاولات .	2.197	—	504	19.473	—	—	1.192	673	24.039
ب - ح	شركات أو مقاولات .	256.424	5.571	6.474	243.429	8.203	—	16.646	10.513	547.260
ب - ح	أنواع أخرى	10.723	395	2.552	6.068	4.410	963	1.273	2.481	28.865
ب - ح	أنواع أخرى	—	—	57	2.100	—	—	—	—	2.157
ب - ح	أنواع أخرى	10.723	395	2.609	8.168	4.410	963	1.273	2.481	31.022
ب - ح	المجموع	2.317.562	905.001	7.743.494	627.630	66.020	10.375	87.189	52.574	6.809.845
ب - ح	المجموع	2.53.421	32.864	388.227	46.284	4.735	4.062	10.746	4.360	744.699
ب - ح	المجموع	2.570.983	937.865	3.131.721	673.914	70.755	14.437	97.935	56.934	7.554.544

ب - ح : بنائة جديدة

المصدر : مديرية الاحصاء

7 - 5 القيمة المقدرة بالبلديات والمراكز المستقلة حسب صاحب الطلب
ونوع الاشغال وصنف البناءسنة 1991
بألف درهم

صاحب الطلب	نوع الأشغال	عمارات	فيلات	سكنى مفربية	بنائات صناعية وتجارية	الصحة	التعليم	بنائات إدارية	بنائات أخرى	المجموع
ب - ج	ب - ج	2.093.714	1.111.043	2.529.374	445.853	83.414	1.441	32.510	47.695	6.345.044
مقاربة	أخرى	264.666	58.433	376.677	56.768	5.610	5.590	3.248	6.682	777.674
عموم	عموم	2.358.380	1.169.476	2.906.051	502.620	89.024	7.030	35.758	54.377	7.122.718
ب - ج	ب - ج	18.378	3.418	773	3.996	-	-	1.900	-	28.464
أجناب	أخرى	-	1.571	117	-	608	105	-	-	2.401
عموم	عموم	18.378	4.988	890	3.996	608	105	1.900	-	30.864
ب - ج	ب - ج	326.050	113.111	1.202	133.164	65.000	-	-	-	638.527
السكنى والتعمير	أخرى	10.206	-	-	-	-	-	-	-	10.206
مجموع	مجموع	336.256	113.111	1.202	133.164	65.000	-	-	-	648.733
ب - ج	ب - ج	7.168	8.637	7.250	2.323	16.048	15.391	87.261	2.165	146.243
إدارات أخرى للدولة ...	أخرى	-	-	479	-	2.800	1.697	13.529	-	18.506
مجموع	مجموع	7.168	8.637	7.729	2.323	18.848	17.088	100.791	2.165	164.749
ب - ج	ب - ج	400.525	9.059	6.498	288.282	22.202	-	34.127	15.246	775.938
شركات أو مقاولات ...	أخرى	3.362	-	464	25.574	-	-	2.830	4.047	36.277
عموم	عموم	403.887	9.059	6.961	313.856	22.202	-	36.957	19.293	812.215
ب - ج	ب - ج	9.665	593	3.062	6.255	7.245	1.900	2.003	2.901	33.623
أنواع أخرى	أخرى	-	-	121	3.840	239	4.408	-	186	8.793
عموم	عموم	9.665	593	3.183	10.095	7.484	6.308	2.003	3.087	42.416
ب - ج	ب - ج	2.855.499	1.245.859	2.548.159	879.873	193.910	18.732	157.801	68.007	7.967.839
المجموع	أخرى	278.234	60.004	377.858	86.182	9.257	111.800	19.607	10.915	853.857
مجموع	مجموع	3.133.733	1.305.863	2.926.017	9.660.055	203.167	30.532	177.408	78.922	8.821.696

البناء

7 - 6 رخص البناء حسب صنف البناء ومدة الاشغال

سنة 1991
المدة بالشهر

مدة الأشغال صنف البناء	6 - 1	12 - 7	18 - 13	24 - 19	30 - 25	36 - 31	37 وأكثر	المجموع
عمارة	577	2.861	217	131	4	5	—	3.795
فيلا	295	1.958	228	79	2	1	1	2.564
سكنى مغربية	1.896	14.291	375	308	2	1	2	16.875
بنايات صناعية وتجارية	299	807	36	28	1	1	—	1.172
بنايات إدارية	49	64	15	7	2	—	—	137
بنايات أخرى	106	104	2	7	—	—	—	219
المجموع	3.222	20.085	873	560	11	8	3	24.762

7 - 7 مساحة السقوف حسب صنف البناء ومدة الاشغال

سنة 1991
المدة بالشهر
المساحة بالتر مربع

مدة الأشغال صنف البناء	6 - 1	12 - 7	18 - 13	24 - 19	30 - 25	36 - 31	37 وأكثر	المجموع
عمارة	205.157	1.148.336	540.747	459.249	12.176	35.858	—	2.401.523
فيلا	100.982	612.394	91.229	67.536	858	274	712	873.985
سكنى مغربية	271.848	2.575.255	71.272	67.434	217	5.280	328	2.991.634
بنايات صناعية وتجارية	70.685	408.666	29.189	86.318	25.220	3.900	—	623.978
بنايات إدارية	15.352	65.542	38.979	24.611	8.254	—	—	152.738
بنايات أخرى	7.935	24.589	69	17.604	—	—	—	50.197
المجموع	671.959	4.834.782	771.485	722.752	46.725	45.312	1.040	7.094.055

7 - 8 القيمة المتوقعة حسب صنف البناء ومدة الاشغال

سنة 1991
القيمة بألف درهم
المدة بالشهر

مدة الأشغال صنف البناء	6 - 1	12 - 7	18 - 13	24 - 19	30 - 25	36 - 31	37 وأكثر	المجموع
عمارة	284.941	1.267.229	562.796	748.721	14.084	61.121	—	2.938.891
فيلا	121.149	791.572	167.219	151.501	1.258	411	783	1.233.892
سكنى مغربية	247.729	2.418.656	68.046	53.472	152	5.280	544	2.793.878
بنايات صناعية وتجارية	83.108	445.231	36.000	232.382	93.329	3.900	—	893.952
بنايات إدارية	18.940	119.973	78.823	95.589	21.801	—	—	335.127
بنايات أخرى	8.413	30.992	51	31.818	—	—	—	71.334
المجموع	764.280	5.073.653	912.935	1.313.543	130.624	70.712	1.327	8.267.074

المصدر : مديرية الاحصاء

البناء

سنة 1991

9 - رخص البناء حسب صنف البناء وثن المتر المربع

نوع المبنى	500.0	1000.501	1500.1001	2000.1501	2500.2001	3000.2501	3500.3001	4000.3501	4001 وأكثر	المجموع
عمارة	132	3.135	523	139	16	3	6	—	—	3.954
فيلا	124	1.401	727	360	81	13	3	3	—	2.712
سكنى مغربية	1.370	14.680	1.426	122	9	4	—	—	3	17.614
بنائات صناعية										
وتجارية	175	813	190	23	9	3	2	2	3	1.220
بنائات إدارية	—	—	—	—	—	—	—	—	—	—
بنائات أخرى	17	226	30	8	—	—	—	—	1	282
المجموع	1.818	20.255	2.896	652	115	23	11	5	7	25.782

سنة 1991

7 - 10 مساحة السقوف حسب صنف البناء وثن المتر المربع

المساحة بالمتر المربع

نوع المبنى	500.0	1000.501	1500.1001	2000.1501	2500.2001	3000.2501	3500.3001	4000.3501	4001 وأكثر	المجموع
عمارة	47.127	1.208.542	664.194	523.942	72.328	830	54.020	—	—	2.570.983
فيلا	33.898	430.416	254.774	142.499	40.424	33.354	1.021	1.479	—	937.865
سكنى مغربية	217.531	2.577.908	308.334	24.720	2.055	525	—	—	648	3.131.721
بنائات صناعية										
وتجارية	45.065	347.900	153.303	52.973	33.361	2.825	7.298	25.970	15.219	673.914
بنائات إدارية	1.129	43.148	30.136	30.693	25.116	29.041	5.544	5.220	13.000	183.127
بنائات أخرى	1.141	29.379	13.552	12.844	—	—	—	—	18	56.934
المجموع	345.891	4.637.293	1.424.293	787.671	163.284	66.575	67.883	32.769	28.885	7.554.544

سنة 1991

7 - 11 القيمة المقدرة حسب صنف البناء وثن المتر المربع

القيمة بألف درهم

نوع المبنى	500.0	1000.501	1500.1001	2000.1501	2500.2001	3000.2501	3500.3001	4000.3501	4001 وأكثر	المجموع
عمارة	21.525	1.192.260	655.697	918.921	165.268	2.352	177.710	—	—	3.133.733
فيلا	18.232	431.271	362.390	271.905	115.028	98.844	3.443	4.751	—	1.305.863
سكنى مغربية	88.104	2.385.457	402.106	42.551	4.848	1.805	—	—	1.146	2.926.017
بنائات صناعية										
وتجارية	19.873	329.376	217.735	104.090	56.322	9.946	22.000	96.329	110.383	966.055
بنائات إدارية	1.270	58.026	41.823	56.130	60.010	88.602	18.965	21.280	65.000	411.106
بنائات أخرى	744	30.125	22.699	25.332	—	—	—	—	22	78.921
المجموع	149.748	4.426.515	1.702.450	1.418.929	401.476	201.549	222.118	122.360	176.551	8.821.695

المصدر : مديرية الاحصاء

7 - 12 رخص البناء المسلمة حسب البلديات

1991	1990	1989	1988	1987	
1.022	1.518	1.915	2.042	1.108	الجنوب
676	877	1.004	1.517	241	أكادير
...	43	—	60	396	الداخلة
...	السمارة
66	92	115	119	112	ايفني
87	138	490	98	34	اينزكان
165	295	229	219	312	المعون
...	الكويرة
28	73	77	29	13	طان طان
2.253	2.868	2.551	2.014	2.377	تانيفت
245	362	187	73	173	الصويرة
1.215	1.251	1.657	1.425	1.646	مراكش
793	1.255	707	516	558	اسفي
4.581	6.048	6.125	6.958	9.649	الوسط
328	469	427	499	343	عين الشق
28	69	53	56	113	عين السبع
75	91	100	77	66	الفداء
53	114	160	142	178	انفا
51	146	83	41	62	أزمور
581	356	436	436	385	بتي ملال
178	267	330	369	385	اين اميك
418	661	552	639	603	الجديدة
67	46	68	87	66	الصخور السوداء
136	209	272	271	338	الحي الحسني
154	159	81	122	141	الحي المحمدي
310	453	633	1.053	729	خريكة
180	246	265	223	140	المعاريف
22	39	14	23	17	مرس السلطان
537	774	662	587	1.741	المحمدية
172	204	187	265	208	وادي زم
413	515	427	285	305	سطات
230	303	478	507	503	سيدي البرنوصي
44	64	69	69	63	سيدي بليوط
292	315	198	212	364	سيدي مومن
312	548	630	995	2.899	سيدي عثمان

البناء

7 - 12 رخص البناء المسلمة حسب البلديات (تابع)

1991	1990	1989	1988	1987	
6.696	8.240	8.103	7.897	8.457	الشمال الغربي
96	81	134	112	166	أصيلا
64	76	87	57	84	شفشاون
1.202	1.218	826	579	485	القيظرة
554	578	434	459	609	الخميسات
381	470	383	344	358	القصر الكبير
498	503	374	173	288	العرائش
76	125	160	227	195	وزان
124	154	117	114	103	الرباط حسان
603	762	1.216	1.327	806	سلا
403	327	250	240	224	سيدي قاسم
149	235	239	236	302	سيدي سليمان
483	757	678	993	864	طنجة
234	246	448	250	394	تمارة
449	505	526	579	634	تطوان
573	963	937	872	1.020	يعقوب المنصور
308	360	490	424	625	اليوسقية
499	880	804	911	1.298	تيفلت
2.114	2.246	2.256	2.032	1.720	الوسط الشمالي
236	252	327	226	238	الحسيمة
361	478	587	519	513	فاس
111	203	267	252	241	صفر
1.406	1.313	1.075	1.035	728	تازة
2.434	3.114	2.525	2.539	1.865	الشرق
427	425	535	412	337	بركان
545	373	323	170	182	الناضور
1.462	2.316	1.667	1.957	1.346	رجدة
1.406	1.488	1.404	1.310	1.442	الوسط الجنوبي
50	54	5	13	26	يفرن
343	356	329	312	411	خنيفرة
1.013	1.078	1.070	985	1.005	مكناس
20.506	25.522	24.879	24.792	26.618	المجموع

7 - 13 رخص البناء المسلمة حسب البلديات وصنف البناء

سنة 1991

الاجموع	بنايات أخرى	بنايات إدارية	العلم	الصحة	بنايات صناعية وتجارية	سكني مغربي	فيلات	عمارات	
1.022	8	6	—	—	50	765	104	89	الجوب
676	6	4	—	—	42	508	79	37	أكادير
...	الداخلة
...	السمارة
66	—	1	—	—	1	63	1	—	ابفني
87	—	1	—	—	3	75	6	2	ابنزاكان
165	2	—	—	—	4	92	17	50	العيون
—	—	—	—	—	—	—	—	—	الكوبيرة
28	—	—	—	—	—	27	1	—	طان طان
2.253	7	11	1	1	209	1.622	272	130	تانسيفت
245	—	—	—	—	3	192	16	34	الصويرة
1.215	4	11	1	1	69	887	204	38	مراكش
793	3	—	—	—	137	543	52	58	أسفي
4.581	37	17	5	15	117	1.974	736	1.680	الوسط
328	—	—	—	1	1	82	168	76	عين الشق
28	—	3	—	—	13	—	11	1	عين السبع
75	—	1	—	—	1	31	2	40	الفداء
53	—	1	—	—	3	—	26	23	أنفا
51	—	—	—	—	1	39	11	—	أزمور
581	—	2	—	1	3	367	49	159	بني ملال
178	1	—	—	—	2	68	—	107	ابن امسيك
418	8	—	—	—	22	330	43	15	الجديدة
67	3	1	1	1	5	25	2	29	الصخور السوداء
136	—	—	—	—	1	22	28	85	حي الحسني
154	—	—	—	—	2	23	—	129	الحى الحمدي
310	—	—	—	—	1	157	14	138	خريكة
180	1	4	4	5	9	6	58	93	المعارف
22	—	1	—	—	2	2	—	17	مرس السلطان
537	4	1	—	2	6	156	191	177	المحمدية
172	9	—	—	—	2	130	16	15	وادي زم
413	6	—	—	—	9	106	81	211	سطات
230	1	—	—	—	7	141	16	65	سيدي البرنوصي
44	—	1	—	5	7	2	—	29	سيدي بليوط
292	4	2	—	—	5	96	1	184	سيدي مومن
312	—	—	—	—	15	191	19	87	سيدي عثمان

المجموع	بنايات أخرى	بنايات إدارية	التعليم	الصحة	بنايات صناعية وتجارية	سكنى مغربية	فيلات	عمارات	
6.696	120	35	7	10	188	4.612	967	757	الشمال الغربي
96	—	1	—	—	4	77	13	1	أصيلا
64	—	1	—	—	1	37	1	24	شفشاون
1.202	14	16	1	1	62	926	151	31	القيظرة
554	1	—	—	—	22	467	6	58	الحبيبات
381	84	2	—	—	10	283	1	1	الفصر الكبير
498	—	—	—	—	3	468	26	1	العرائش
76	1	—	—	—	5	67	2	1	وزان
124	1	9	1	5	19	14	8	67	الرباط حسان
603	—	—	1	—	14	407	9	172	سلا
403	2	—	—	1	14	234	125	27	سيد قاسم
149	—	—	—	—	2	134	3	10	سيدي سليمان
483	9	1	—	—	8	316	75	74	طحجة
234	1	—	—	—	2	107	45	79	تمارة
449	1	3	—	1	12	344	21	67	تطوان
573	—	2	1	2	4	174	345	45	يعقوب المنصور
308	6	—	3	—	5	140	135	19	اليوسفية
499	—	—	—	—	1	417	1	80	تيفلت
2.114	45	20	2	1	244	1.372	72	358	الوسط الشمالي
236	18	12	—	—	4	190	—	12	الحسيمة
361	2	1	—	—	84	94	26	154	فاس
111	—	—	—	—	8	62	6	35	صفرو
1.406	25	7	2	1	148	1.026	40	157	تازة
2.434	5	1	1	2	46	1.888	177	314	الشرق
427	4	—	1	—	9	321	28	64	بركان
545	—	1	—	1	1	364	22	156	الناضور
1.462	1	—	—	1	36	1.203	127	94	وجدة
1.406	10	6	—	1	223	1.005	111	50	الوسط الجنوبي
50	1	1	—	—	—	1	46	1	يفرن
343	1	—	—	—	14	305	5	18	خنيفرة
1.013	8	5	—	1	209	699	60	31	مكناس
20.506	232	96	16	30	1.077	13.238	2.439	3.378	المجموع

7 - 14 المساحة المبنية المتوقعة حسب البلديات

بالتر مربع

1991	1990	1989	1988	1987	
171.317	249.519	267.198	294.319	151.688	الجنوب
120.370	162.850	137.609	221.991	24.458	أكادير
...	7.615	—	14.769	51.229	الداخلة
...	السارة
8.937	10.304	23.332	11.589	6.744	الغني
12.350	16.404	59.369	10.581	15.421	البنزكان
16.564	45.539	37.212	30.057	52.207	العيون
...	الكويرة
3.096	6.807	9.676	5.332	1.629	طان طان
207.591	259.450	290.726	189.170	227.565	تانسيفت
17.727	29.949	50.600	6.748	11.106	الصويرة
121.225	118.231	178.793	142.691	174.838	مراكش
68.639	111.270	61.333	39.731	41.621	أسفي
573.665	876.384	752.169	859.263	874.074	الوسط
39.962	50.178	45.242	55.319	38.395	عين الشق
21.142	85.771	23.136	72.218	42.640	عين السبع
3.226	4.503	3.195	25.082	339	الفداء
19.320	42.014	33.462	51.268	33.433	أنفا
5.348	14.111	8.262	5.263	6.944	أزمور
47.414	29.991	46.776	38.868	31.050	بني ملال
1.932	3.754	6.326	5.887	10.264	ابن امسيك
43.702	109.998	60.708	64.852	115.694	الجديدة
14.855	14.162	15.976	18.340	13.947	الصحور السوداء
11.409	34.180	38.402	35.369	40.704	الحي الحسني
3.362	7.371	10.286	8.454	7.513	الحي الخمدي
21.869	34.170	50.110	83.252	52.092	خريكة
67.188	70.734	73.948	66.571	30.171	المعارف
5.731	21.956	2.519	583	638	مرس السلطان
90.490	83.748	80.435	65.861	114.989	الخمدي
15.240	19.407	18.479	27.041	20.110	وادي زم
57.913	113.533	60.718	42.834	45.631	سطات
22.904	22.429	40.110	55.238	46.410	سيدي البرنوصي
20.331	25.783	29.313	33.846	19.334	سيدي بليوط
28.070	24.729	28.546	23.024	22.375	سيدي مومن
32.257	63.862	76.220	80.093	181.401	سيدي عثمان

7 - 14 المساحة المبنية المتوقعة حسب البلديات (تابع)

بالتر مربع

1991	1990	1989	1988	1987	
795.443	998.265	949.714	812.579	913.002	الشمال الغربي
18.728	7.681	12.827	9.534	16.716	أصيلا
10.667	10.939	11.396	7.203	9.287	شفشاون
127.584	134.232	84.704	55.717	52.075	القيطرة
52.314	50.308	36.794	38.639	54.924	الخميمات
31.202	42.860	31.582	29.524	32.442	الفصر الكبير
37.072	36.321	27.430	13.195	23.441	العرائش
5.720	8.638	11.643	15.923	13.252	وزان
51.339	81.999	52.267	45.350	41.413	الرباط حسان
63.868	78.261	129.096	105.620	82.289	سلا
28.480	22.590	13.532	11.306	13.314	سيدي فاسم
12.673	20.463	21.760	18.392	25.567	سيدي سليمان
87.325	109.053	102.185	105.360	114.199	طنجة
26.316	27.844	52.493	31.254	46.005	تمارة
49.598	63.170	60.149	69.485	78.782	تطوان
94.481	147.266	148.057	109.929	122.193	يعقوب المنصور
55.154	79.834	89.435	71.264	83.017	البرسقية
42.922	76.806	64.364	74.524	104.086	نيفلت
199.253	217.674	271.323	211.666	170.023	الوسط الشمالي
16.874	16.135	22.754	14.570	12.523	الحسيمة
58.648	84.478	121.288	92.145	79.094	فاس
10.527	19.282	25.120	28.710	20.760	صفرو
113.204	97.779	102.161	76.241	57.646	نازة
271.080	371.128	269.604	259.203	200.763	الشرق
54.341	59.000	59.598	47.626	49.550	بركان
46.380	38.413	26.939	15.600	13.775	الناضور
170.359	273.715	183.067	195.977	137.438	وجدة
122.498	145.446	118.415	156.844	138.764	الوسط الجنوبي
8.757	34.362	133	2.634	2.297	يفرن
23.907	22.375	19.269	20.460	32.155	خنيفرة
89.834	88.709	99.013	133.750	104.312	مكناس
2.340.847	3.117.866	2.919.149	2.783.044	2.675.879	المجموع

7 - 15 مساحة السقوف المتوقعة حسب البلديات

بالمتر مربع

1991	1990	1989	1988	1987	
385.859	536.516	497.932	533.209	296.126	الجنوب
285.571	356.672	250.337	395.722	53.302	أكادير
...	14.783	—	25.088	84.852	الداخلة
...	الساورة
14.303	18.037	32.139	21.738	13.677	ابغني
24.870	34.842	123.765	20.255	29.490	ابنزاكان
57.211	99.649	76.038	64.391	112.984	العيون
...	الكويرة
3.904	12.533	15.653	6.015	1.821	طان طان
579.353	636.653	755.587	497.530	667.289	تانسيفت
44.150	67.801	103.436	15.337	29.148	الصويرة
398.371	365.945	536.151	400.092	548.089	مراكش
136.832	202.907	116.000	82.101	90.052	آسفي
2.020.257	2.677.072	2.284.600	2.694.275	2.375.401	الوسط
112.628	144.760	137.347	162.602	115.801	عين الشق
60.648	170.800	47.396	150.510	86.076	عين السبع
18.102	19.031	17.331	41.771	5.825	الفداء
96.866	164.706	135.377	187.483	145.924	أنفا
7.029	23.759	15.564	9.719	15.517	أزمور
121.471	73.658	106.955	100.980	91.561	بني ملال
16.503	31.346	40.155	47.282	56.678	ابن امبيك
85.186	225.103	120.581	131.557	206.012	الجديدة
66.513	76.615	65.521	94.429	64.270	الصخور السوداء
50.956	122.629	129.868	120.189	134.168	الحمي الحسني
27.512	30.834	38.154	33.388	36.025	الحمي المحمدي
59.783	101.827	125.675	245.950	140.736	خريكة
350.821	372.688	345.520	337.577	146.705	المعلوف
32.958	101.362	14.242	4.153	3.281	مرس السلطان
311.834	243.675	201.309	185.118	251.184	المحمدية
31.322	38.025	38.817	52.131	38.538	وادي زم
162.246	182.276	116.761	99.948	88.668	مطاط
54.212	72.058	180.193	173.873	110.933	سيدي البرنوصي
140.605	151.826	160.767	243.235	182.541	سيدي بليوط
107.633	133.801	72.374	63.033	98.228	سيدي مومن
105.429	196.293	174.696	209.347	356.730	سيدي عثمان

البناء

7 - 15 مساحة السقوف المتوقعة حسب البلديات (تابع)

بالمتر مربع

1991	1990	1989	1988	1987	
1.975.911	2.524.906	2.341.917	1.966.956	2.121.626	الشمال الغربي
35.703	18.715	29.795	20.739	34.093	أسيلا
26.297	26.070	31.078	22.106	24.666	شفشاون
276.491	270.620	184.902	133.172	119.316	التنيطرة
69.619	74.544	68.618	80.725	119.530	الحجيات
58.469	163.018	54.228	50.996	86.032	الفصر الكبير
81.972	83.122	63.640	30.684	61.028	العرائش
11.515	17.838	25.044	33.317	30.644	وزان
188.693	273.285	188.222	204.841	190.151	الرماط حسان
175.637	228.962	355.979	266.981	193.812	سلا
80.291	60.589	47.359	40.545	32.374	سيدي قاسم
34.090	52.406	52.241	44.687	58.142	سيدي سليمان
387.096	447.332	395.713	343.994	334.578	طنجة
60.019	58.554	107.420	57.954	90.641	نمارة
136.564	164.451	178.330	190.633	211.481	نظوان
206.614	329.192	323.246	231.858	270.995	يعقوب المصور
101.933	177.175	167.307	136.762	156.451	اليوسفية
44.908	79.033	68.795	76.962	107.692	تيفلت
456.507	557.072	581.065	491.278	385.782	الوسط الشمالي
37.482	40.156	51.038	33.634	34.081	الحسيمة
150.282	259.076	278.507	230.329	170.856	فاس
24.741	41.995	60.528	65.212	56.107	صفر
244.002	215.825	190.992	162.103	124.738	نازة
598.090	841.566	533.975	514.673	370.908	الشرقي
110.643	131.016	133.988	116.030	81.594	بركان
166.869	154.526	91.345	39.948	37.864	الناصور
320.578	556.024	328.642	358.695	251.450	وجدة
364.867	419.920	328.065	482.720	418.095	الوسط الجنوبي
18.636	63.635	257	9.540	3.896	بفرن
53.629	42.587	40.531	48.888	82.054	خنيفرة
292.602	313.698	287.277	424.292	332.145	مكناس
6.380.844	8.193.685	7.343.141	7.180.641	6.635.227	المجموع

7 - 16 مساحة السقوف المتوقعة حسب البلديات وصف البناء

سنة 1991
بالمتر مربع

المجموع	بنايات أخرى	بنايات إدارية	التعليم	الصحة	بنايات صناعية وتجارية	سكنى مرفية	فيلات	عمارات	
385.859	10.102	5.976	—	—	33.042	186.860	30.423	119.456	الجنوب
285.571	9.750	4.129	—	—	27.576	127.140	21.840	95.136	أكادير
—	—	—	—	—	—	—	—	—	الداخنة
—	—	—	—	—	—	—	—	—	الصحارة
14.303	—	413	—	—	3.046	10.603	241	—	العمى
24.870	—	1.434	—	—	1.277	19.795	1.464	900	إيتركان
57.211	352	—	—	—	1.143	25.584	6.712	23.420	العيون
—	—	—	—	—	—	—	—	—	الكوبرية
3.904	—	—	—	—	—	3.738	166	—	طاد طاد
579.353	4.184	8.639	56	900	89.421	236.222	111.081	128.850	تانسيفت
44.150	—	—	—	—	1.242	24.223	4.812	13.873	الصويرة
398.371	3.264	8.639	56	900	60.554	136.986	91.810	96.162	مراكش
136.832	920	—	—	—	27.625	75.013	14.459	18.815	أنسى
2.020.257	11.133	16.822	5.523	50.484	292.303	319.806	258.692	1.065.494	الوسط
112.628	—	—	—	6.280	388	19.078	65.538	21.344	عين الشق
60.648	—	2.946	—	—	49.500	—	3.637	4.565	عين السبع
18.102	—	26	—	—	1.255	3.134	3.223	10.464	العداء
96.866	—	450	—	—	32.630	—	10.012	53.774	أنفا
7.029	—	—	—	—	—	4.885	2.144	—	أزمور
121.471	—	782	—	1.044	417	45.142	17.098	47.988	سني ملال
16.503	—	—	—	—	64	6.133	—	10.306	اس اسبيك
85.186	1.222	—	—	—	4.846	61.432	10.469	7.217	الجديدة
66.513	4.241	1.932	1.110	300	4.590	8.093	596	45.651	الصحور السوداء
50.956	—	—	—	—	324	6.111	10.025	34.496	الحى الحسى
27.512	—	—	—	—	2.239	2.468	—	22.805	الحى الحسني
59.783	—	—	—	—	366	23.149	4.555	31.713	حريكة
350.821	2.900	4.229	4.413	13.444	10.231	2.481	25.336	287.787	المغارييف
32.958	—	6.115	—	—	112	233	—	26.498	مرس السلطان
311.834	231	90	—	3.327	6.361	22.634	63.106	216.085	اغصديف
31.322	1.670	—	—	—	2.000	22.111	2.822	2.719	وادي زم
162.246	733	—	—	—	56.828	22.178	27.941	54.566	سطات
54.212	26	—	—	—	26.292	12.958	5.194	9.742	سيدي البرنوصي
140.605	—	200	—	26.089	33.702	240	—	80.374	سيدي بلوط
107.633	110	52	—	—	16.120	20.928	335	70.088	سيدي مرس
105.429	—	—	—	—	44.038	27.418	6.661	27.312	سيدي عثمان

7 - 16 مساحة السقوف حسب البلديات وصنف البناء (تابع)

سنة 1991
بالمتر مربع

الجموع	بنايات أخرى	بنايات إدارية	التعليم	الصححة	بنايات صناعية وتجارية	سكنى مفترية	فيلات	عمارات
1.975.911	16.814	39.121	6.655	13.084	96.567	804.527	345.829	653.314
35.703	—	38	—	—	1.806	15.926	16.013	1.920
26.297	—	141	—	—	765	8.215	516	16.660
276.491	507	8.120	2.825	—	12.051	168.361	43.000	41.627
69.619	108	—	—	—	3.627	56.426	1.790	7.668
58.469	5.657	2.284	—	—	2.885	46.525	193	925
81.972	—	—	—	—	1.194	75.157	5.246	375
11.515	280	—	—	—	456	10.087	340	352
188.693	1.050	26.531	3.274	11.954	19.971	2.922	2.182	120.809
175.637	—	—	52	—	22.630	76.067	2.761	74.127
80.291	571	—	—	165	1.386	36.327	20.697	21.145
34.090	—	—	—	—	142	25.154	855	7.939
387.096	5.663	201	—	—	13.192	79.751	37.658	250.631
60.019	2.440	—	—	—	205	23.514	10.208	23.652
136.564	381	586	—	548	8.220	82.040	7.996	36.793
206.614	—	1.220	462	417	4.530	35.168	130.905	33.912
101.933	157	—	42	—	2.703	26.106	65.348	7.577
44.908	—	—	—	—	804	36.781	121	7.202
456.507	2.934	3.448	1.091	1.356	61.990	211.291	24.899	149.498
37.482	2.198	1.986	—	—	226	28.104	—	4.968
150.282	623	—	—	—	28.080	18.429	11.135	92.015
24.741	—	—	—	—	1.433	12.363	1.855	9.090
244.002	113	1.462	1.091	1.356	32.251	152.395	11.909	43.425
598.090	5.559	1.146	794	3.276	30.243	355.214	57.535	144.323
110.643	3.849	—	794	—	1.357	67.688	7.946	29.009
166.869	—	1.146	—	3.276	420	79.388	8.196	74.443
320.578	1.710	—	—	—	28.466	208.138	41.393	40.871
364.867	342	4.807	—	620	43.393	178.333	37.504	99.868
18.636	28	4.302	—	—	—	50	13.991	265
53.629	20	—	—	—	2.201	42.474	1.953	6.981
292.602	294	505	—	620	41.192	135.809	21.560	92.622
6.380.844	51.068	79.959	14.119	69.720	646.959	2.292.253	865.963	2.360.803

7 - 17 القيمة المتوقعة حسب البلديات

بألف درهم

1991	1990	1989	1988	1987	
507.212	631.963	780.553	584.301	249.814	الجنوب
405.118	449.623	539.657	428.420	53.116	أكادير
—	13.886	—	46.685	47.848	الداخلية
...	السمارة
17.624	16.066	29.626	20.675	13.571	ابنهي
27.946	39.882	127.264	19.187	19.636	ايزركان
56.622	101.698	76.457	66.759	114.803	العيون
...	الكويرة
3.902	10.808	7.549	2.575	840	طان طان
669.008	486.068	826.000	418.760	560.266	تانسيفت
36.027	54.911	189.884	5.947	16.961	الصويرة
588.246	369.768	606.606	392.904	521.634	مراكش
44.735	61.389	29.510	19.909	21.671	أسفي
2.636.879	3.375.521	2.512.476	3.003.263	2.253.200	الوسط
162.439	173.144	196.263	161.134	103.905	عين الشق
59.399	198.737	40.798	140.007	66.078	عين السبع
22.431	65.815	15.421	82.924	4.779	الغداء
151.732	252.573	187.626	302.484	161.266	أنفا
5.716	17.167	11.000	6.766	10.931	أزمور
130.843	73.484	106.814	101.209	91.480	بني ملال
17.302	34.325	45.308	42.699	58.738	ابن امسيك
145.094	299.487	132.577	136.115	221.216	الجديدة
131.018	91.535	90.360	92.521	80.752	الصخور السوداء
57.088	147.592	117.461	114.890	122.907	الحني الحسني
23.553	33.811	41.622	24.420	25.077	الحني المحمدي
60.061	102.229	125.688	181.256	111.369	بيكة
565.669	546.560	451.483	437.592	174.501	حاريف
37.449	136.197	15.593	4.222	5.120	مرس السلطان
206.598	266.445	228.489	190.281	233.172	المحمدية
35.098	37.186	37.246	46.858	32.775	وادي رم
162.276	189.742	120.631	93.782	87.756	سطات
71.663	75.061	116.835	161.015	112.456	سيدي البرنوصي
359.942	246.813	217.725	453.003	170.310	سيدي بليوط
126.762	146.061	47.954	42.609	74.753	سيدي مومن
104.746	241.557	165.582	187.476	303.859	سيدي عثمان

17 - 7 القيمة المتوقعة حسب البلديات (تابع)

بألف درهم

1991	1990	1989	1988	1987	
2.554.296	3.102.753	2.599.432	2.238.377	2.002.971	الشمال الغربي
57.485	84.703	45.825	36.217	51.879	أصيلا
28.201	61.126	19.922	13.656	11.632	شمشاون
310.100	294.637	204.163	162.496	144.748	القيظرة
63.255	70.549	52.901	36.755	49.489	الخميسات
61.919	86.501	50.224	35.789	45.514	القصر الكبير
69.291	68.056	51.141	24.923	45.694	الغرائش
6.904	7.286	9.882	13.066	12.240	وزان
329.383	486.434	244.537	411.720	201.084	الرباط حسان
196.530	241.447	355.572	269.530	190.862	سلا
81.837	61.416	47.598	37.271	30.861	سيدي فاسم
37.566	56.712	52.313	30.959	41.051	سيدي سليمان
571.996	524.523	448.877	375.617	348.189	طنجة
68.060	62.280	122.450	59.942	96.431	تازة
130.328	152.948	152.548	186.426	162.779	تطوان
339.329	502.462	416.838	300.323	303.124	بغروب المنصور
166.240	273.834	267.178	182.267	188.297	الوسغة
35.872	67.839	57.463	61.420	79.097	تيفلت
464.397	523.195	538.910	355.386	273.842	الوسط الشمالي
31.816	25.151	27.394	17.698	17.737	الحسيمة
181.208	240.666	243.034	115.722	85.830	فاس
23.407	48.285	53.421	49.131	28.507	صفرور
227.966	209.093	215.061	172.835	141.768	تازة
585.961	834.367	471.561	422.047	283.057	الضرق
113.292	184.651	134.252	118.147	81.532	بركان
166.752	154.564	78.380	29.808	22.774	الناصرور
305.917	495.151	258.930	274.091	178.751	وجدة
379.682	472.372	356.402	462.720	395.530	الوسط الجنوبي
27.955	105.946	283	14.249	4.653	يفرن
55.583	43.530	41.391	49.433	82.018	ختيعة
296.144	322.896	314.728	399.038	308.859	مكناس
7.797.435	9.426.238	8.085.335	7.484.853	6.018.680	المجموع

7 - 18 القيمة المتوقعة حسب البلديات وصف البناء

سنة 1991
بألف درهم

المجموع	بنيات أخرى	بنيات إدارية	التعليم	الصحة	بنيات صناعية وتجارية	سكنى مغربية	فيلات	عمارات	
507.212	19.116	9.930	—	—	41.986	206.661	49.131	180.389	الجوب
405.118	18.764	6.217	—	—	36.515	147.143	39.828	156.652	أكادير
—	—	—	—	—	—	—	—	—	الداخلة
—	—	—	—	—	—	—	—	—	السمارة
13.624	—	413	—	—	2.900	10.070	241	—	ابصي
27.946	—	3.300	—	—	1.428	20.131	2.187	900	ابزكان
56.622	352	—	—	—	1.143	25.581	6.709	22.837	العيون
—	—	—	—	—	—	—	—	—	الكويرة
3.902	—	—	—	—	—	3.736	166	—	طان
669.008	4.845	24.817	73	1.350	165.182	165.260	105.949	201.532	تانسيفت
36.027	—	—	—	—	1.233	19.813	3.933	11.048	الصوريرة
588.246	4.439	24.817	73	1.350	152.824	125.512	96.273	182.958	مراكش
44.735	406	—	—	—	11.125	19.935	5.743	7.526	أنسى
2.636.879	19.135	28.091	14.714	154.378	450.997	360.450	381.297	1.227.821	الوسط
162.439	—	—	—	18.840	388	18.259	101.031	23.921	عين الشق
59.399	—	2.174	—	—	48.869	—	3.791	4.565	عين السبع
22.431	—	26	—	—	1.632	2.882	5.741	12.150	الفناء
151.732	—	315	—	—	64.800	—	18.351	68.266	أنما
5.716	—	—	—	—	7	3.994	1.715	—	أرمور
130.843	—	782	—	10.440	417	53.998	17.098	48.108	بني ملال
17.302	336	—	—	—	103	6.519	—	10.705	ابن امسك
145.094	4.781	—	—	—	10.196	94.846	24.265	11.006	المجندية
131.018	7.540	1.159	3.796	600	7.241	8.419	596	101.668	الصخور السوداء
57.088	—	—	—	—	324	6.190	14.310	36.264	الحي المحسني
23.553	—	—	—	—	2.239	2.404	—	18.911	الحي الممدي
60.061	—	—	—	—	366	23.219	4.555	31.921	حريكة
565.669	2.900	8.005	10.918	25.751	22.017	4.219	48.048	443.815	الطاريف
37.449	—	15.288	—	—	132	233	—	21.797	مرس السلطان
206.598	495	90	—	4.527	6.656	23.944	95.863	75.023	المحمدية
35.098	1.989	—	—	—	2.400	24.182	3.225	3.303	وادي زم
162.276	958	—	—	—	56.828	22.263	27.734	54.493	سطات
71.663	26	—	—	—	37.522	14.462	6.972	12.681	سيدي البرنوصي
359.942	—	200	—	94.220	130.065	270	—	135.186	سيدي بلوط
126.762	110	52	—	—	19.587	19.742	335	86.936	سيدي مومن
104.746	—	—	—	—	39.208	30.765	7.671	27.102	سيدي عثمان

18 - 7 القيمة المتوقعة حسب البلديات وصنف البناء (تابع)

سنة 1991
بألف درهم

المجموع	بنائات أخرى	بنائات إدارية	التعليم	الصحة	بنائات صناعية وتجارية	سكنى مفربية	فيلات	عمارات	
2.554.296	21.906	84.212	14.304	38.151	133.677	800.885	555.440	905.922	الشمال الغربي
57.485	—	68	—	—	2.252	22.983	30.453	1.728	أصلا
28.201	—	85	—	—	459	14.767	310	12.780	نفتناون
310.100	729	9.185	6.684	105	14.869	181.048	48.193	49.287	القيظرة
63.255	97	—	—	—	3.263	51.093	1.791	7.010	الحفيسات
61.919	5.630	5.026	—	—	2.885	47.075	193	1.110	القصر الكبر
69.291	—	—	—	—	1.871	62.073	4.971	375	لمرالن
6.904	168	—	—	—	341	5.697	346	352	وران
329.383	1.785	67.067	4.911	36.028	42.781	4.244	2.542	170.025	زرباط حمال
196.530	—	—	52	—	26.960	82.386	2.571	83.561	سلا
81.837	534	—	—	198	1.556	36.883	20.959	21.708	سيدي قاسم
37.566	—	—	—	—	142	26.147	1.045	10.232	سيدي سليمان
571.996	11.665	362	—	—	12.514	71.051	49.801	426.604	طنجة
68.060	732	—	—	—	1.746	25.724	12.743	27.115	نارة
130.328	381	954	—	657	12.852	75.471	9.505	30.508	تطوان
339.329	—	1.465	924	1.163	4.530	37.420	244.515	49.313	بغوث المنصور
166.240	185	—	1.733	—	4.013	27.465	124.405	8.440	اليومعية
35.872	—	—	—	—	643	29.358	97	5.774	تملت
464.397	2.986	3.468	329	2.316	79.064	190.452	32.092	153.689	الوسط الشمالي
31.816	1.969	1.609	—	—	238	24.181	—	3.818	الحسيبة
181.208	685	241	—	—	42.566	20.022	18.446	99.248	قاس
23.407	—	—	—	—	1.322	11.357	1.778	8.950	صمرو
227.966	332	1.618	329	2.316	34.938	134.892	11.868	41.673	نارة
585.961	4.875	1.146	794	5.076	26.963	326.297	60.811	159.999	الشرق
113.292	3.849	—	794	—	1.674	68.601	7.946	30.428	بركان
166.752	—	1.146	—	3.276	420	79.270	8.196	74.444	الناضور
305.917	1.026	—	—	1.800	24.869	178.426	44.669	55.127	وحدة
379.682	566	6.958	—	620	25.347	181.688	44.502	100.001	الوسط الجنوبي
27.955	42	6.453	—	—	—	74	20.988	398	بترن
55.583	20	—	—	—	2.200	44.428	1.954	6.981	عخيرة
296.144	504	505	—	620	43.147	137.186	21.560	92.622	مكاس
7.797.435	73.429	158.622	30.214	201.891	943.216	2.231.693	1.229.222	2.929.353	المجموع

البناء

7 - 19 عدد المساكن المتوقع تشييدها حسب البلديات

1991	1990	1989	1988	1987	
2.908	3.547	3.450	4.124	2.330	الجنوب
2.137	2.161	1.840	3.064	464	أكادير
-	120	-	107	636	الداخلة
...	السمارة
85	112	148	200	163	ابغني
165	231	743	165	182	اينزكان
483	825	615	549	871	العيون
...	الكوبيرة
38	98	104	39	14	طان طان
3.386	4.457	5.188	3.080	3.925	تانسيفت
431	661	1.352	146	318	الصويرة
1.795	1.867	2.755	2.089	2.771	مراكش
1.160	1.929	1.081	845	836	أسفي
12.656	14.588	13.926	17.223	20.838	الوسط
503	752	746	938	680	عين الشق
42	101	85	729	216	عين السبع
150	177	160	364	75	الفداء
312	653	551	580	583	أنفا
63	240	149	78	119	أزمور
1.225	718	894	946	803	بني ملال
239	413	513	598	727	ابن امسيك
802	1.539	1.045	1.212	1.481	الجديدة
277	328	395	434	348	الصخور السوداء
343	625	759	728	744	الحبي الحسني
230	306	243	273	287	الحبي المحمدي
650	985	1.297	2.197	1.429	خريكة
1.347	1.341	1.263	1.268	583	المعاريف
163	227	84	45	29	مرس السلطان
3.003	1.403	1.377	1.090	3.446	المحمدية
275	336	303	414	354	وادي زم
881	1.075	882	608	642	سطات
350	674	983	1.418	917	سيدي البرنوصي
255	314	496	776	400	سيدي بلوط
907	1.065	492	575	978	سيدي مومن
639	1.316	1.209	1.952	5.997	سيدي عثمان

البناء

7 - 19 عدد المساكن المتوقع تشييدها حسب البلديات (تابع)

1991	1990	1989	1988	1987	
13.623	16.712	16.244	14.494	15.678	الشمال الغربي
277	221	221	162	237	أصيلا
123	147	199	138	193	شفشاون
2.313	2.238	1.548	1.120	1.030	القطيطة
654	688	654	776	1.099	الحميمات
364	555	343	268	323	القصر الكبير
912	911	647	265	443	العرائش
112	155	223	320	313	وزان
1.093	1.384	900	1.044	948	الرباط حسان
1.428	1.813	3.421	2.831	1.863	سلا
653	539	409	395	253	سيدي قاسم
282	457	441	383	525	سيدي سليمان
2.073	2.703	2.210	2.500	2.466	طنجة
451	436	790	389	634	تمارة
887	1.074	1.156	1.182	1.450	تطوان
960	1.581	1.414	1.084	1.449	يعقوب المنصور
526	878	781	682	1.110	اليوسفية
515	932	887	955	1.342	تيفلت
3.807	4.064	4.178	3.524	3.036	الوسط الشمالي
373	393	491	327	329	الحسيمة
850	1.155	1.422	1.406	1.178	فاس
216	393	524	521	484	صفرو
2.368	2.123	1.741	1.270	1.045	نازة
4.059	4.937	3.642	3.992	2.537	الشرق
781	713	897	2.890	550	بركان
1.023	720	617	788	287	الناضور
2.255	3.504	2.128	314	1.700	وجدة
2.609	3.336	2.754	3.256	3.125	الوسط الجنوبي
51	448	2	59	14	يفرن
499	418	394	440	740	خنيفرة
2.059	2.470	2.358	2.757	2.371	مكناس
43.048	51.641	49.382	49.693	51.469	الجموع

البناء

7 - 20 المساكن وغرف السكنى حسب البلديات وصف البناء

سنة 1991

المجموع	الغرف			المساكن				
	سكنى مغربية	فيلات	عمارات	المجموع	سكنى مغربية	فيلات		عمارات
9.108	5.202	738	3.168	2.908	1.600	154	1.154	الجنوب
6.626	3.581	532	2.513	2.137	1.086	117	934	أكادير
—	—	—	—	—	—	—	—	الداخلة
—	—	—	—	—	—	—	—	السارة
302	297	5	—	85	84	1	—	إيفشي
516	458	35	23	165	148	11	6	إينزكان
1.544	751	161	632	483	245	24	214	العيون
—	—	—	—	—	—	—	—	الكوبيرة
120	115	5	—	38	37	1	—	طان طان
12.355	7.385	2.328	2.647	3.386	2.216	356	814	تانسيفت
1.231	828	107	301	431	283	35	113	الصويرة
7.884	4.317	1.828	1.739	1.795	1.058	220	517	مراكش
3.240	2.240	393	607	1.160	875	101	184	أسفي
41.013	9.814	4.937	26.262	12.656	3.559	1.041	8.056	الوسط
2.031	440	1.127	464	503	140	203	160	عين الشق
173	—	77	102	42	—	12	30	عين السبع
375	85	71	219	150	38	23	89	الفداء
1.209	—	153	1.056	312	—	28	284	أنفا
193	150	43	—	63	52	11	—	أزمور
3.523	1.780	366	1.377	1.225	663	97	465	بني ملال
552	180	—	372	239	83	—	156	ابن امسيك
2.446	1.888	321	237	802	631	90	81	الجديدة
1.031	157	15	859	277	44	3	230	الصحور السوداء
1.178	153	194	831	343	48	38	257	الحي الحسنى
572	96	—	476	230	42	—	188	الحي المحمدي
1.856	838	83	935	650	297	27	326	خريكة
6.030	28	414	5.588	1.347	8	58	1.281	المعاريف
486	6	—	480	163	3	—	160	مرس السلطان
9.054	703	1.153	7.198	3.003	279	214	2.510	المحمدية
880	715	91	74	275	226	27	22	وادي زم
2.863	587	593	1.683	881	197	163	521	سطات
958	481	102	375	350	196	21	133	سيدي البرنوصي
1.070	7	—	1.063	255	3	—	252	سيدي بليوط
2.945	695	8	2.242	907	232	2	673	سيدي مومن
1.582	825	126	631	639	337	24	238	سيدي عثمان

البناء

20 - المساكن وغرف السكنى حسب البلديات وصنف البناء (تابع)

سنة 1991

المجموع	الغرف			المساكن			المجموع	
	سكنى مغربية	فيلات	عمارات	سكنى مغربية	فيلات	عمارات		
44.932	22.903	7.858	14.171	13.623	7.669	1.560	4.394	الشمال الغربي
864	398	430	36	277	139	126	12	أصيلا
502	275	10	217	123	63	2	58	ثفشاون
7.253	5.056	1.088	1.109	2.313	1.740	281	292	القيظرة
1.960	1.681	42	237	654	564	11	79	الخميسات
1.176	1.148	4	24	364	359	1	4	القصر الكبير
2.034	1.894	132	8	912	861	48	3	العرائش
323	301	11	11	112	107	2	3	وزان
2.938	93	70	2.775	1.093	29	12	1.052	الرباط - حسان
4.564	2.295	64	2.205	1.428	726	11	691	سلا
2.095	1.090	677	328	653	378	172	103	سيدي قاسم
868	647	23	198	282	220	4	58	سيدي سليمان
6.968	2.174	600	4.194	2.073	698	164	1.211	طنجة
1.600	672	269	659	451	187	67	197	تمارة
3.144	2.071	189	884	887	594	34	259	تطوان
5.062	1.057	3.152	853	960	260	485	215	يعقوب المنصور
2.231	927	1.094	210	526	315	139	72	اليوسفية
1.350	1.124	3	223	515	429	1	85	تيفلت
11.657	7.139	547	3.971	3.807	2.456	133	1.218	الوسط الشمالي
997	842	—	155	373	311	—	62	الحسيمة
2.856	469	202	2.185	850	152	43	655	فاس
692	371	49	272	216	120	11	85	صغرو
7.112	5.457	296	1.359	2.368	1.873	79	416	تازة
13.392	9.080	1.151	3.161	4.059	2.822	253	984	الشرق
2.362	1.571	191	600	781	546	40	195	بركان
3.111	1.666	152	1.293	1.023	553	42	428	الناضور
7.919	5.843	808	1.268	2.255	1.723	171	361	وجدة
8.433	5.021	834	2.578	2.609	1.727	140	742	الوسط الجنوبي
354	2	344	8	51	1	48	2	بفرن
1.391	1.176	23	192	499	428	5	66	خينفرة
6.688	3.843	467	2.378	2.059	1.298	87	674	مكناس
140.890	66.544	18.393	55.958	43.048	22.049	3.637	17.362	المجموع

البناء

21 - 7 رخص البناء المسلمة حسب المراكز المستقلة

1991	1990	1989	1988	1987	المراكز المستقلة
616	606	444	412	489	الجنوب
211	193	71	70	96	ورزازات
245	280	196	140	162	تارودانت
160	133	177	202	231	تزنيت
833	1.118	660	518	542	تانسيفت
584	865	463	240	295	قلعة السراغنة
85	69	52	30	32	جمعة السحيم
151	126	114	217	208	اليوسمية
13	58	31	31	7	تمنار
1.458	1.284	1.291	1.279	1.474	الوسط
39	33	56	48	64	ابن أحمد
308	146	127	146	272	ابن سليمان
146	275	201	186	262	برشيد
168	143	79	86	110	بوجعد
5	24	33	11	23	دمنات
85	51	37	36	38	الكارارة
309	199	317	282	235	الغفيع بن صالح
175	231	257	265	236	قصبة تادلة
-	-	-	-	-	النواصر
223	182	184	219	234	سيدي بور
420	545	1.123	646	348	الشمال الغربي
119	105	136	153	139	مرتيل
92	180	663	214	149	مشرع بلفصيري
46	38	34	12	24	مهدي
163	222	290	267	36	سوق الأربعاء الغرب
...	نواركة
276	437	423	379	373	الوسط الشمالي
26	115	175	144	168	البهليل
189	133	109	75	81	كرسيف
11	73	38	45	64	ابنوزار كنندر
-	19	16	41	15	مولاي يعقوب
50	97	85	74	45	تاركيس
566	661	546	491	433	الشرق
205	315	218	232	148	أحفير
21	9	21	22	96	جرادة
121	120	70	93	93	السعيدية
74	50	88	80	52	السعفن
145	167	149	64	44	توربرت
1.260	1.707	1.654	1.754	1.319	الوسط الجنوبي
85	143	193	192	150	أزرو
117	149	143	119	95	الحاجب
189	272	213	178	129	أرفود
359	393	278	475	316	الرشيدية
52	110	66	24	28	كلميمة
212	357	354	340	251	ميدلت
46	26	31	24	26	مولاي ادريس
200	257	376	402	324	الريش
5.429	6.358	6.141	5.479	4.978	المجموع

البناء

7 - 22 رخص البناء المسلمة حسب المراكز المستقلة وصف البناء سنة 1991

المجموع	بنايات أخرى	بنايات إدارية	التعليم	الصحة	بنايات صناعية وتجارية	سكني مغربية	فيلات	عمارات	المراكز المستقلة
616	2	4	—	—	5	491	35	79	الجنوب
211	2	1	—	—	4	169	12	23	ورزازات
245	—	—	—	—	—	222	14	9	تارودانت
160	—	3	—	—	1	100	9	47	تزنيت
833	1	1	—	—	6	805	14	6	تانسيفت
584	—	1	—	—	5	573	—	5	قلعة السراغنة
85	—	—	—	—	—	85	—	—	جعة السحيم
151	1	—	—	—	1	134	14	1	اليوسفية
13	—	—	—	—	—	13	—	—	تغمار
1.458	8	1	1	3	21	1.004	48	372	الوسط
39	—	—	—	—	1	25	—	13	ابن أحمد
308	—	—	1	1	1	55	33	217	ابن سليمان
146	1	—	—	1	2	87	11	44	برشيد
168	—	—	—	—	3	162	1	2	بوجعد
5	—	—	—	—	—	5	—	—	دمناث
85	—	—	—	1	11	41	—	32	الكارثة
309	1	—	—	—	1	251	1	55	الفقيه بن صالح
175	—	—	—	—	2	167	—	6	فضية تادلة
...	النواصر
223	6	1	—	—	—	211	2	3	سيدي بنور
420	4	—	—	—	1	307	66	42	الشمال الغربي
119	2	—	—	—	1	85	9	22	مرنيل
92	2	—	—	—	—	79	6	5	مشرع بلقصور
46	—	—	—	—	—	3	43	—	مهدية
163	—	—	—	—	—	140	8	15	سوق الأربعماء الغرب
...	تواركة
276	11	—	—	—	1	191	13	60	الوسط الشمالي
26	3	—	—	—	—	13	8	2	البهليل
189	8	—	—	—	1	149	—	31	كرسيف
11	—	—	—	—	—	4	5	2	ابموزار كندر
—	—	—	—	—	—	—	—	—	مولاي يعقوب
50	—	—	—	—	—	25	—	25	تاركسيت
566	3	1	—	—	43	471	44	4	الشرق
205	3	—	—	—	36	161	4	1	أحفير
21	—	—	—	—	6	14	1	—	جرادة
121	—	1	—	—	—	80	39	1	السعيدية
74	—	—	—	—	—	74	—	—	السغتنن
145	—	—	—	—	1	142	—	2	توربرت
1.260	21	—	—	—	66	1.107	53	13	الوسط الجنوبي
85	—	—	—	—	2	80	2	1	أزرر
117	13	—	—	—	10	88	4	2	الحاجب
189	7	—	—	—	16	164	1	1	أرفود
359	1	—	—	—	10	301	38	9	الرشيدية
52	—	—	—	—	—	52	—	—	كليمية
212	—	—	—	—	18	193	1	—	ميدلت
46	—	—	—	—	4	35	7	—	مولاي إدريس
200	—	—	—	—	6	194	—	—	الريش
5.429	50	7	1	3	143	4.376	273	576	المجموع

المصدر : مديرية الاحصاء

7 - 23 المساحة المبنية المتوقعة حسب المراكز المستقلة

بالتر مربع

1991	1990	1989	1988	1987	
75.201	75.658	70.631	57.407	61.776	الجنوب
29.839	33.313	29.827	22.198	20.052	ورزازات
24.658	25.533	21.088	14.410	18.020	تارودانت
20.704	16.812	19.716	20.799	23.704	تيزنيت
80.909	121.302	60.571	44.296	41.933	تانسيفت
56.840	95.461	41.284	19.386	20.648	قنعة السراغنة
6.973	6.580	4.580	2.848	3.364	جمعة السحيم
15.714	12.436	11.417	19.081	17.148	اليوسنية
1.382	6.825	3.290	2.981	773	تمنار
122.265	121.712	135.538	126.635	140.779	الوسط
2.941	2.427	4.386	3.075	3.389	ابن أحمد
32.851	15.298	14.507	17.894	31.122	ابن سليمان
11.418	26.635	47.834	25.722	28.216	برشيد
10.047	11.816	3.777	4.272	7.347	بوجمد
557	2.515	3.997	1.667	2.484	دسوات
7.724	14.672	4.241	6.624	4.222	الكارزة
26.043	15.559	28.574	26.352	19.838	الفقيه ابن صالح
10.722	14.215	11.050	17.660	19.446	قصبة تادلة
...	النواصر
19.962	18.575	17.172	23.369	24.715	سيدي بنور
426.607	54.045	96.020	63.999	39.362	الشمال الغربي
10.970	11.872	15.790	18.337	17.364	مرتيل
8.632	12.739	44.233	16.620	14.145	مشرع بلقاصيري
5.574	4.849	4.329	1.448	3.377	مهديّة
17.491	24.585	31.668	27.594	4.476	سوق الأربعاء الغرب
...	تواركة
30.243	44.859	46.724	42.905	49.519	الوسط الشمالي
2.194	12.060	20.459	17.911	21.726	البهاليل
21.492	15.218	13.135	7.044	10.008	كرسيف
1.503	7.423	4.738	9.039	12.986	اموزار كندر
—	1.627	1.101	2.607	1.088	مولاي يعقوب
5.054	8.531	7.291	6.304	3.711	تاركيس
65.488	70.550	55.822	56.011	56.401	الشرق
20.706	30.310	19.827	26.522	16.601	أحفير
1.863	924	2.384	2.415	11.004	جزّادة
18.296	13.466	8.054	10.107	15.346	السعيدية
6.731	5.330	8.742	9.031	5.758	السنغين
17.892	20.520	16.815	7.936	7.692	تويريت
102.355	139.729	133.358	155.599	137.470	الوسط الجنوبي
8.652	14.050	20.506	18.360	16.967	أزرو
5.917	7.939	8.747	7.931	8.136	الحاجب
13.339	18.125	16.026	14.044	16.448	أرفود
36.354	41.397	29.491	53.274	44.968	الرشيدية
6.439	11.711	5.773	2.378	2.719	كلميمة
12.735	28.245	30.462	31.886	18.235	ميدلت
3.595	3.222	2.426	3.034	2.320	مولاي ادريس
15.324	15.040	19.927	24.692	27.677	الريش
519.128	627.855	598.664	546.852	527.240	المجموع

البناء

7 - 24 مساحة السقوف المتوقعة حسب المراكز المستقلة

بالمتر مربع

1991	1990	1989	1988	1987	
155.200	149.886	126.589	98.970	116.717	الجوب
65.335	66.174	45.332	34.386	40.765	ورزازات
45.379	48.552	38.769	24.825	31.780	تارودانت
44.486	35.160	42.488	39.759	44.172	تزنت
198.960	320.077	133.897	103.155	98.173	تانسيفت
148.884	269.991	97.311	51.469	52.861	قلعة السراغنة
16.569	12.945	8.729	5.587	5.979	جمعة السحيم
30.963	24.290	22.406	40.096	37.386	اليوسفية
2.544	12.851	5.451	6.003	1.947	ننار
319.021	293.296	294.760	303.536	318.538	الوسط
7.323	7.215	13.765	8.248	10.285	ابن احمد
93.775	37.150	26.879	30.080	50.320	ابن سليمان
36.061	83.302	89.627	69.308	90.411	برشيد
27.860	23.954	10.402	10.249	20.550	بوجعد
1.183	5.762	9.468	3.535	5.050	دمنات
15.135	18.094	9.751	16.093	8.499	الكاراة
60.711	36.158	59.907	76.372	46.701	الفتحي بن صالح
30.000	47.762	40.495	45.432	42.536	قصبة نادلة
...	النواصر
46.973	33.899	34.466	44.219	44.186	سبدي بنور
99.638	130.537	226.464	143.164	88.408	الشمال الغربي
30.461	33.921	45.360	47.099	40.730	مرتيل
20.067	37.210	108.065	43.732	29.709	مشرع بلقضيبي
11.712	9.787	8.666	2.372	6.392	مهديبة
37.398	49.619	64.373	49.961	11.577	سوق الأربعاء الغرب
...	نواركة
69.166	103.491	97.662	83.283	89.127	الوسط الشمالي
4.046	22.955	36.483	32.625	37.131	البهليل
49.038	34.115	32.583	18.130	21.605	كرسيف
3.170	17.933	12.262	18.868	23.099	ابورار كنندر
—	3.379	2.305	5.436	2.228	مولاي يعقوب
12.912	25.109	14.029	8.224	5.064	ناركيت
115.735	137.376	108.945	104.166	96.767	الشرق
38.285	60.343	38.871	47.845	29.100	أحفير
3.048	1.168	2.759	3.455	14.454	جرادة
25.183	22.994	14.975	17.855	27.893	السعيدية
15.118	11.646	17.713	17.958	10.925	السغفن
34.101	41.225	34.627	17.053	14.395	توربرت
215.980	309.884	299.926	327.146	264.810	الوسط الجنوبي
20.463	36.784	46.688	40.056	31.597	أزرو
17.947	25.094	23.264	21.960	18.979	الحاجب
27.184	33.978	24.916	21.879	20.522	أرفود
68.897	81.185	55.352	98.073	75.403	الرشيدية
10.910	23.306	12.206	5.043	5.435	كلميمة
20.854	51.392	58.604	54.528	43.101	ميدلت
9.182	5.779	4.674	5.851	4.728	مولاي ادريس
40.543	52.366	74.222	79.756	65.045	الريش
1.173.700	1.444.547	1.288.243	1.163.420	1.072.540	المجموع

البناء

25 - مساحة السقوف المتوقعة حسب المراكز المستقلة وصنف البناء

سنة 1991
بالمتر مربع

المجموع	بنايات أخرى	بنايات إدارية	التعليم	الصحة	بنايات صناعية وتجارية	سكني مفربية	فيلات	عمارات	المراكز المستقلة
155.200	76	8.567	—	—	3.902	99.180	9.676	33.799	الجنوب
65.335	76	330	—	—	3.784	41.683	3.302	16.160	وزارات
45.379	—	—	—	—	—	39.039	3.533	2.807	تارودانت
44.486	—	8.237	—	—	118	18.458	2.841	14.832	تيزيبت
198.960	464	1.105	—	—	2.954	181.660	3.564	9.213	تانسيفت
148.884	—	1.105	—	—	2.795	137.603	—	7.381	قلعة السراغنة
16.569	—	—	—	—	—	16.569	—	—	جمعة المنجم
30.963	464	—	—	—	159	24.944	3.564	1.832	البوسمية
2.544	—	—	—	—	—	2.544	—	—	فنتار
319.021	271	1.096	318	1.035	5.047	182.424	15.857	112.973	الوسط
7.323	—	—	—	—	396	3.735	—	3.193	ابن احمد
93.775	—	—	318	615	198	11.248	10.497	70.899	ابن سليمان
36.061	160	—	—	—	720	20.693	3.720	10.768	برشيد
27.860	—	—	—	—	1.771	25.516	374	199	موجعد
1.183	—	—	—	—	—	1.183	—	—	دصات
15.135	—	—	—	420	1.774	7.477	—	5.464	الكاورة
60.711	87	—	—	—	100	43.186	500	16.838	الفتيح بن صالح
30.000	—	—	—	—	88	28.115	—	1.797	فضية تادلة
—	—	—	—	—	—	—	—	—	التواصر
46.973	24	1.096	—	—	—	41.272	766	3.815	سيدي نور
99.638	1.399	—	—	—	204	62.886	16.977	181.172	الشمال الغربي
30.461	350	—	—	—	204	21.447	1.916	6.544	مرتيل
20.067	1.049	—	—	—	—	12.917	1.602	4.499	مشرع بالقصري
11.712	—	—	—	—	—	479	11.233	—	مهديبة
37.398	—	—	—	—	—	28.043	2.226	7.129	سوق الأرماء الغرب
...	تواركة
69.166	1.544	—	—	—	1.456	38.282	2.564	25.320	الوسط الشمالي
4.046	306	—	—	—	—	2.497	1.020	223	البياليل
49.038	1.238	—	—	—	1.456	29.360	—	16.984	كرسيف
3.170	—	—	—	—	—	447	1.544	1.179	ابوزار كنتر
—	—	—	—	—	—	—	—	—	مولاي بعقوب
12.912	—	—	—	—	—	5.978	—	6.934	تاركيت
115.735	341	7.208	—	—	5.055	87.948	9.257	5.926	الشرق
38.285	341	—	—	—	4.812	31.802	932	398	أحفور
3.048	—	—	—	—	203	1.383	1.462	—	جرادة
25.183	—	7.208	—	—	—	10.820	6.863	292	السعيدية
15.118	—	—	—	—	—	15.118	—	—	السغتن
34.101	—	—	—	—	40	28.825	—	5.236	نوربرت
215.980	1.771	—	—	—	8.337	187.088	14.007	4.777	الوسط الجنوبي
20.463	—	—	—	—	45	19.492	597	329	أزر
17.947	1.397	—	—	—	888	13.612	1.166	884	الحاجب
27.184	165	—	—	—	2.617	23.961	113	328	أرفود
68.897	209	—	—	—	1.737	53.471	10.244	3.236	الرشيدية
10.910	—	—	—	—	—	10.910	—	—	كلسمية
20.854	—	—	—	—	2.123	18.453	278	—	ميدنت
9.182	—	—	—	—	440	7.133	1.609	—	مولاي ادريس
40.543	—	—	—	—	487	40.056	—	—	الربيش
1.173.700	5.866	17.976	318	1.035	26.955	839.468	71.902	210.180	المجموع

البناء

7 - 26 القيمة المتوقعة حسب المراكز المستقلة

بألف درهم

1991	1990	1989	1988	1987	
126.834	121.978	122.770	93.595	96.123	الجنوب
61.404	64.758	48.377	45.592	39.137	ورزازات
23.087	19.725	30.762	9.829	12.660	تارودانت
42.343	37.495	43.631	38.174	44.326	تيرنت
188.745	253.190	132.787	92.921	73.921	تانسيفت
148.802	211.290	100.047	54.312	42.637	قلعة السراغنة
17.410	10.979	9.670	3.575	2.892	جمعة السحيم
19.990	17.572	17.735	30.263	26.886	اليوسفية
2.543	13.349	5.335	4.771	1.506	تمنار
301.582	276.011	302.151	304.658	289.437	الوسط
7.478	6.949	11.849	5.984	8.797	ابن احمد
99.778	41.153	60.625	34.490	66.532	ابن سليمان
32.764	75.975	81.576	68.588	75.935	برشيد
11.078	9.571	4.164	4.218	6.072	بوجعد
740	3.550	8.440	6.210	3.233	دمنات
14.804	18.096	9.764	16.193	8.735	الكاورة
56.994	30.911	54.165	83.767	37.085	الفتيح بن صالح
30.960	52.933	44.057	50.336	49.041	قصبة تادلة
...	النواصر
46.986	36.872	27.512	34.872	34.007	سيدي بنور
89.218	112.562	184.465	109.902	74.577	الشمال الغربي
27.381	30.400	42.627	38.460	31.730	مرتيل
20.530	30.967	82.232	32.695	22.310	مشروع بلفصيري
13.190	9.056	8.904	2.492	6.360	مهادية
28.117	42.139	50.702	36.255	14.177	سوق الأربعاء الغرب
...	تواركة
57.010	90.322	82.176	82.200	68.053	الوسط الشمالي
3.076	17.089	25.086	23.808	23.828	البهايليل
38.433	28.293	23.145	10.085	12.049	كرسيف
2.589	16.343	11.877	17.787	25.411	ابوزرار كندر
-	3.361	1.179	17.081	1.713	مولاي يعقوب
12.912	25.236	20.889	13.439	5.052	تاركيست
117.724	121.943	94.463	86.872	72.094	الشرق
31.935	49.364	34.398	38.187	21.944	أحفير
3.814	1.153	2.592	3.985	14.021	جرادة
35.866	23.278	13.530	15.701	18.214	السعيدية
11.810	9.792	14.402	15.704	8.817	السغتن
34.299	38.356	29.541	13.295	9.098	توريرت
143.147	240.777	212.820	237.450	160.662	الوسط الجنوبي
20.171	50.853	46.613	33.917	28.421	أزرور
18.693	25.769	23.261	21.560	18.948	الحاجب
17.082	23.410	16.313	10.715	8.264	أرفود
35.387	56.464	31.838	51.079	43.569	الرشيدي
9.559	15.788	9.401	2.596	2.046	كلميمة
15.305	36.697	42.900	74.816	29.903	ميدلت
4.573	2.919	3.289	2.883	2.035	مولاي ادريس
22.377	28.877	39.205	39.883	27.476	الريش
1.024.260	1.216.783	1.131.133	1.007.598	834.867	المجموع

7 - 27 القيمة المتوقعة حسب المراكز المستقلة وصنف البناء

سنة 1991
بألف درهم

المجموع	بنايات أخرى	بنايات إدارية	التعليم	الصحة	بنايات صناعية وتجارية	سكنى مغربية	فيلات	عمارات	المراكز المستقلة
126.834	76	9.385	—	—	3.985	76.070	7.704	29.615	الجوب
61.404	76	247	—	—	3.843	40.679	3.174	13.385	ورزازات
23.087	—	—	—	—	—	20.045	1.839	1.203	تارودانت
42.343	—	9.138	—	—	142	15.346	2.691	15.027	نيرببت
188.745	29	1.105	—	—	2.875	173.307	2.767	8.663	تانسيفت
148.802	—	1.105	—	—	2.795	137.521	—	7.381	تفعة السراغنة
17.410	—	—	—	—	—	17.410	—	—	جمعة اسحيم
19.990	29	—	—	—	80	15.833	2.767	1.282	اليوسفية
2.543	—	—	—	—	—	2.543	—	—	تمنار
301.582	408	1.096	318	1.274	4.770	156.482	19.559	117.678	الوسط
7.478	—	—	—	—	792	3.303	—	3.384	ابن اخند
99.778	—	—	318	615	495	11.810	14.710	71.831	ابن سليمان
32.764	96	—	—	239	720	19.028	3.533	9.148	مرشيد
11.078	—	—	—	—	709	10.140	150	80	بوجعد
740	—	—	—	—	—	740	—	—	دسناث
14.804	—	—	—	420	1.774	7.095	—	5.514	الكارزة
56.994	72	—	—	—	80	34.593	400	21.850	الغقيه بن صالح
30.960	—	—	—	—	200	28.704	—	2.056	فضية تادلة
—	—	—	—	—	—	—	—	—	النواصر
46.986	240	1.096	—	—	—	41.069	766	3.815	سيدي نور
89.218	1.820	—	—	—	204	52.267	17.475	17.452	الشمال الغربي
27.381	264	—	—	—	204	19.229	1.717	5.967	مرتيل
20.530	1.556	—	—	—	—	11.498	1.493	5.983	مشرع للقصري
13.190	—	—	—	—	—	528	12.662	—	مهديبة
28.117	—	—	—	—	—	21.012	1.603	5.502	سوق الأربعاء الغرب
...	توراكة
57.010	1.180	—	—	—	1.165	30.573	1.674	22.419	الوسط الشمالي
3.076	214	—	—	—	—	1.896	810	156	البهليل
38.433	966	—	—	—	1.165	22.273	—	14.029	كرسيف
2.589	—	—	—	—	—	426	864	1.300	الجوزار
—	—	—	—	—	—	—	—	—	مولاي يعقوب
12.912	—	—	—	—	—	5.978	—	6.934	تاركيسيت
117.724	273	7.200	—	—	4.092	80.912	19.508	5.738	الشرق
31.935	273	—	—	—	3.704	26.887	752	318	أحفير
3.814	—	—	—	—	348	1.712	1.754	—	جرادة
35.866	—	7.200	—	—	—	11.480	17.002	184	السعيدية
11.810	—	—	—	—	—	11.810	—	—	السختين
34.299	—	—	—	—	40	29.023	—	5.236	توريرت
143.147	1.707	—	—	—	5.751	124.714	7.958	3.017	الوسط الجنوبي
20.171	—	—	—	—	130	19.175	537	329	أزرو
18.693	1.499	—	—	—	288	14.255	1.167	884	الحاجب
17.082	103	—	—	—	1.724	14.980	71	205	أرمود
35.387	105	—	—	—	973	27.516	5.194	1.599	الرشيدية
9.559	—	—	—	—	—	9.559	—	—	كلميمة
15.305	—	—	—	—	1.528	13.582	195	—	ميدلت
4.573	—	—	—	—	220	3.558	794	—	مولاي ادريس
22.377	—	—	—	—	288	22.089	—	—	الريش
1.024.260	5.493	18.786	318	1.274	22.842	694.325	76.645	204.582	المجموع

المصدر : مديرية الإحصاء

البناء

7 - 28 عدد المساكن المتوقع تشييدها حسب المراكز المستقلة

1991	1990	1989	1988	1987	
1.227	1.107	735	577	693	الجنوب
454	386	71	75	98	ورززات
450	474	344	242	282	تارودانت
323	247	320	260	313	تيزنيت
1.215	1.784	802	669	695	تانسيفت
829	1.368	515	249	325	قلعة السراغنة
141	118	76	54	52	جمعة السحيم
225	198	166	311	304	اليوسفية
20	100	45	55	14	تمنار
2.773	2.415	2.288	2.378	2.669	الوسط
74	81	129	80	97	بن احمد
776	301	188	215	373	ابن سليمان
273	572	390	439	675	برشيد
311	246	135	121	177	بوجعد
7	31	63	46	28	دمنات
114	105	69	75	75	الكاراة
538	367	586	557	404	الفقيه بن صالح
312	412	438	453	383	قضية تادلة
—	—	—	—	—	التواصر
368	300	290	392	457	سيدي بنور
878	1.200	2.383	1.397	823	الشمال الغربي
268	298	396	439	394	مرتيل
196	380	1.320	424	317	مشرع بلقصور
63	56	43	14	27	مهديه
351	466	624	520	85	سوق الأربعاء الغرب
...	تواركة
588	931	794	659	665	الوسط الشمالي
34	184	279	241	287	البهليل
406	307	229	131	148	كرميف
26	164	96	75	154	ايموزار كندر
—	36	26	59	26	مولاي يعقوب
122	240	164	153	50	تاركسيت
862	1.057	863	751	652	الشرق
290	487	338	356	225	احفير
16	10	22	28	104	جرادة
141	124	72	103	115	السعدية
134	102	141	152	101	السغتن
281	334	290	112	107	توريرت
1.723	2.476	2.426	2.663	2.033	الوسط الجنوبي
103	220	244	224	246	أزرر
106	130	214	133	102	الحاجب
254	310	207	237	139	أرفود
544	692	426	740	485	الواشيدية
94	209	118	54	47	كلينة
197	432	489	488	378	ميدلت
76	33	36	35	32	مولاي ادريس
349	450	692	752	604	الريش
9.266	10.970	10.291	9.094	8.230	المجموع

البناء

سنة 1991

29 - 7 المساكن وغرف السكنى حسب المراكز المستقلة وصنف البناء

المجموع	غرف السكنى		عمارات	المجموع	المساكن		عمارات	
	سكنى مغربية	فيلات			سكنى مغربية	فيلات		
3.958	2.888	238	832	1.227	909	55	263	الجنوب
1.615	1.159	81	375	454	333	18	103	ورزازات
1.366	1.185	98	83	450	401	19	30	تارودانت
977	544	59	374	323	175	18	130	تيزنيت
5.143	4.831	114	198	1.215	1.131	16	68	تانسيفت
3.821	3.667	—	154	829	777	—	52	قلعة السراغنة
398	398	—	—	141	141	—	—	جمعة اسحيم
866	708	114	44	225	193	16	16	اليوسفية
58	58	—	—	20	20	—	—	تنار
8.974	4.901	365	3.708	2.773	1.739	73	961	الوسط
186	101	—	85	74	43	—	31	ابن أحمد
3.298	395	253	2.650	776	98	48	630	ابن سليمان
854	472	84	298	273	156	18	99	برشيد
776	765	5	6	311	305	2	4	بوجعد
21	21	—	—	7	7	—	—	دمنات
321	174	—	147	114	62	—	52	الكاورة
1.518	1.109	8	401	538	417	1	120	الفقيه بن صالح
870	824	—	46	312	300	—	12	قضية تادلة
—	—	—	—	—	—	—	—	النواصر
1.130	1.040	15	75	368	351	4	13	سيدي بنور
2.787	1.832	439	516	878	602	103	173	الشمال الغربي
800	533	67	200	268	175	20	73	مرتيل
568	392	45	131	196	142	9	45	مشرع بلقصري
282	11	271	—	63	4	59	—	مهديه
1.137	896	56	185	351	281	15	55	سوق الأربعاء
...	تواركة
1.857	1.122	59	676	588	348	19	221	الوسط الشمالي
112	74	33	5	34	23	9	2	البهليل
1.320	892	—	428	406	268	—	138	كرسيف
68	12	26	30	26	6	10	10	إموزار كنندر
—	—	—	—	—	—	—	—	مولاي يعقوب
357	144	—	213	122	51	—	71	تاركيسست
2.987	2.713	221	53	862	794	53	15	الشرق
879	840	29	10	290	279	8	3	أحفير
56	47	9	—	16	15	1	—	جرادة
526	333	183	10	141	93	44	4	السعيدية
398	398	—	—	134	134	—	—	السعفن
1.128	1.095	—	33	281	273	—	8	توربرت
6.023	5.488	385	150	1.723	1.611	73	39	الوسط الجنوبي
546	522	16	8	103	98	2	3	أزرور
462	405	25	32	106	96	4	6	الحاجب
740	724	4	12	254	249	1	4	أرفود
2.012	1.628	286	98	544	466	52	26	الرشيدية
308	308	—	—	94	94	—	—	كليمية
552	548	4	—	197	196	1	—	ميدلت
251	201	50	—	76	63	13	—	مولاي ادريس
1.152	1.152	—	—	349	349	—	—	الريش
31.729	23.775	1.821	6.133	9.266	7.134	392	1.740	المجموع

المصدر: مديرية الاحصاء

مساحة السقوف والقيمة المتوقعة

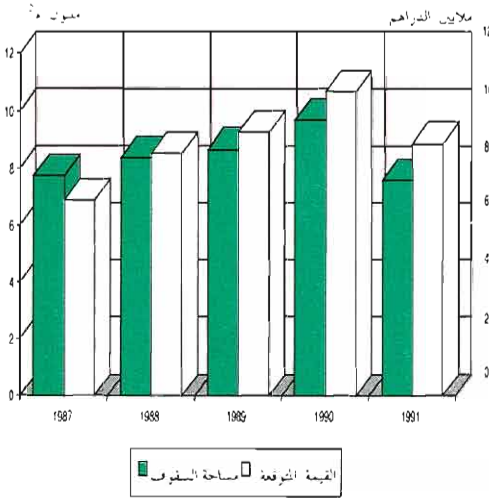

توزيع المساكن حسب صنف البناء والمناطق (1991)

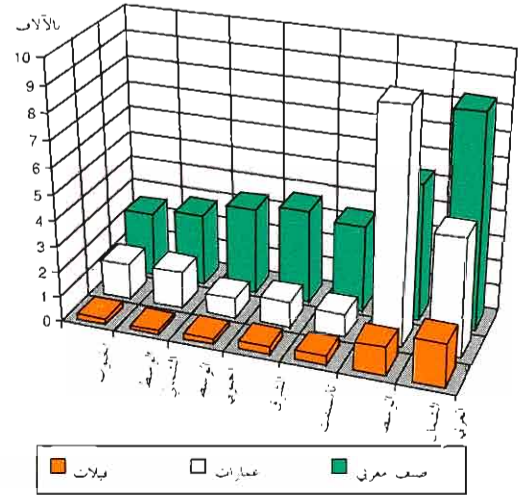

مساحة السقوف حسب صنف البناء (1991)

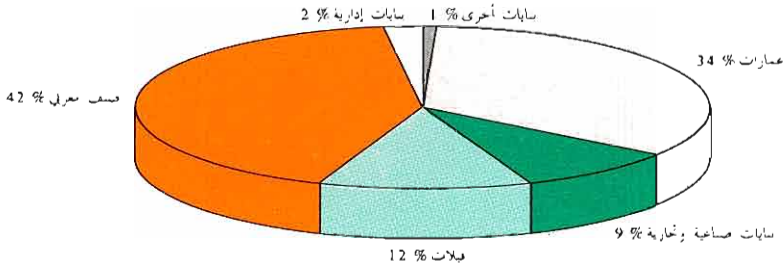

القيمة المتوقعة حسب صنف البناء (1991)

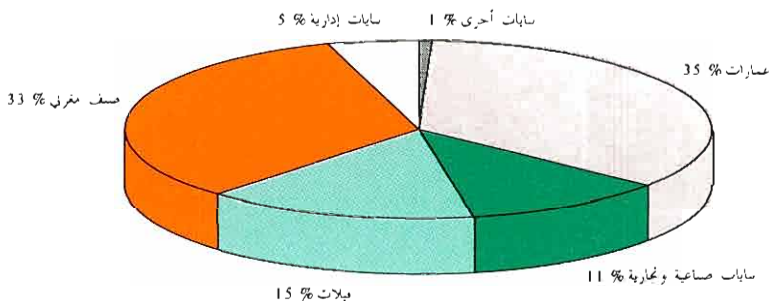

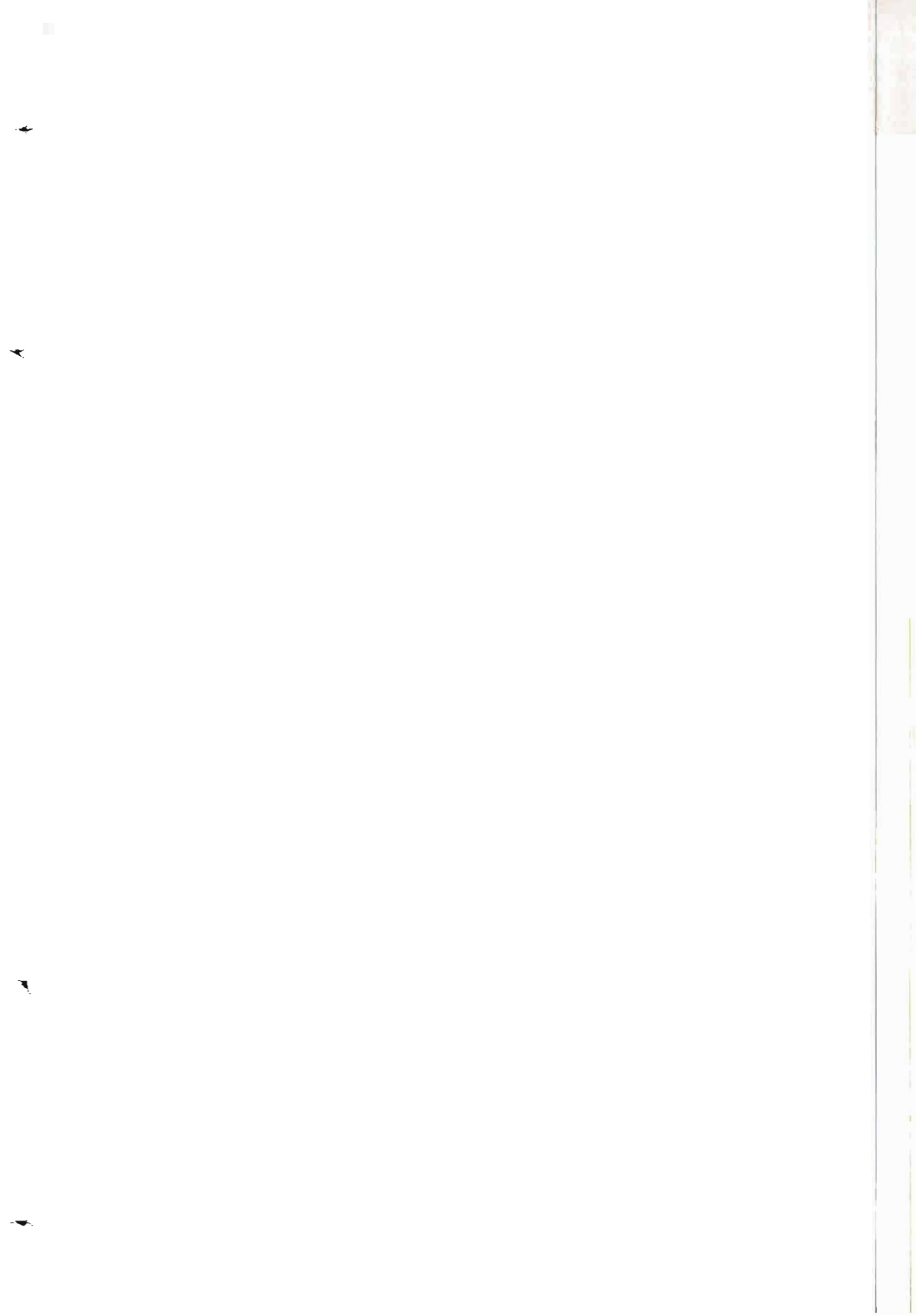

الفصل الثامن

النقل والمواصلات

النقل والمواصلات

تعتبر وسائل النقل وأجهزة المواصلات والاعلام من أهم عوامل التنمية لكل اقتصاد عصري ، إذ أنها تساهم بشكل فعال في تنشيط عملية الانتاج وذلك عن طريق توسيع شبكات المواصلات والتوزيع والتسويق .

تشمل المعطيات الواردة في هذا الفصل شبكة الطرق وكل أنواع النقل (بري وبحري وجوي) والبريد والمواصلات .

النقل عبر الطرقات : تشمل الاحصائيات المقدمة هنا نقل المسافرين ورواج البضائع والبريد التي تدخل ضمن نشاط المكتب الوطني للنقل والشركة المغربية للنقل (الخطوط الوطنية) إضافة إلى بيان حول وضعية شبكة الطرق .

حظيرة السيارات : يرجع تاريخ تهييء الاحصائيات حول حظيرة السيارات إلى سنة 1917 حيث كانت مديرية الاشغال العمومية آنذاك مكلفة بتسليم الأوراق الرمادية لأرباب السيارات وتقوم باعداد بيانات حول السيارات المتنقلة وتلك التي يتم تسجيلها لأول مرة . وفي سنة 1948 تم وضع أول جدادة لحظيرة السيارات بالمغرب ، ثم أجري عليها بعض التعديلات إثر تغيير نظام التسجيلات بقرار صادر عن البرلمان الفرنسي يقضي بتجديد الورقة الرمادية وذلك سنة 1950 .

عقب استقلال المغرب أجريت عملية التغيير الجذري والشامل للورقة الرمادية والتي دامت زهاء سنتين (1957 و 1958) تمكن المغرب بعدها من اقرار نظام تسجيل مستقل ووضع جدادة مطابقة . وفي سنة 1971 شرع في عملية استصلاح لطريقة استغلال هذه الجدادة ، وقد قامت مديرية الاحصاء بهذه العملية سنة 1972 ، ولا زالت المعطيات نستخلص حالياً من هذه الجدادة طبقاً لهذه العملية .

ونشير إلى أن تحضير هذه المعطيات يتم في مرحلتين : الأولى تتعلق بترميز نسخ أوراق التسجيل التي تستلمها شهرياً مديرية الاحصاء لدى وزارة النقل . وتتضمن هذه النسخ معلومات عن خصائص السيارة وعن مالكها . والمرحلة الثانية تتجلى في المعالجة الآلية والتصحيح والتجديد .

النقل عبر السكك الحديدية : يتوفر المغرب على شبكة للنقل بالسكك الحديدية يبلغ طولها 1893 كلم ويتم استغلالها من طرف الدولة بواسطة المكتب الوطني للسكك الحديدية الذي يلعب دوراً حيويًا في تنشيط الاقتصاد من حيث عدد المستخدمين الذين يبلغ عددهم حوالي 13. 820 . ومن حيث المداخيل التي تفوق المليون درهما يومياً .

وفيما يتعلق بتهييء المعطيات يتوفر هذا المكتب على مصلحة إحصائية تقوم بإعداد بيانات وتقارير عن مختلف نشاطات المكتب .

النقل البحري : يضم هذا الفصل من جهة ، معلومات حول نقل المسافرين قادمين أو مغادرين ومعظمهم (حوالي 99%) يمر بميناء طنجة والأخرون عبر مينائي الدار البيضاء وأكادير ، ومن جهة أخرى رواج البضائع ويتعلق الأمر بالواردات والصادرات التي يتم نقلها بواسطة السفن والبواخر المغربية والأجنبية ويعبر ميناء الدار البيضاء حوالي 50% من مجموع البضائع جلتها تتمثل في مواد الفوسفات .

ونشير إلى أن تحديد رسوم ارساء السفن بالموانئ يتم على أساس حمولتها الصافية وذلك حسب التعريف الدولي الجاري به العمل والمتعلق بحمولة السفن ، وتساوي وحدة هذه الحمولة 2، 83 م .

النقل الجوي : تهيء مديرية النقل الجوي بوزارة النقل معطيات بهذا المجال وذلك على أساس المعلومات التي تقوم بتجميعها مصالح الجمارك بمختلف مطارات المملكة . وتتعلق هذه المعلومات بحركات الطائرات والمسافرين داخل المغرب وخارجه سواء بالنسبة للحركات التجارية أو الحركات الأخرى التي تقوم بها طائرات المصلحة وطائرات الدولة أو الطائرات الخاصة .

البريد والمواصلات : تشمل المعطيات الواردة بهذا الميدان من جهة ، الخدمات البريدية التي تشمل عمليات التوزيع والارساليات والمكالمات الهاتفية ... ومن جهة أخرى نشاط مركز الشيكات البريدية وصندوق التوفير الوطني ومصلحة الحوالات .

- مركز الشيكات البريدية : أحدث سنة 1926 وقد تم تجهيزه بوسائل استغلال حديثة منها الحاسوب الالكتروني سنة 1975 .

- صندوق التوفير الوطني : أحدث بمقتضى ظهير 10 فبراير 1959 وهو يتمتع بضمانة الدولة وقد تم ادخال الاعلاميات لتسيير نشاط هذا الصندوق سنة 1972 .

- مصلحة الحوالات : أنشئت سنة 1945 وهي تعتبر أداة تكميلية لمصلحة الشيكات البريدية ووسيلة لتحويل الأموال .

النقل عبر الطرق

8 - 1 شبكة الطرق المشيدة والمعبدة

في فاتح باير
بالكيلو متر

1991	1990	1989	1988	1987	
10.907	10.907	10.907	10.882	10.882	الطرق الرئيسية
9.577	9.577	9.577	9.235	8.919	منها المعبدة
9.367	9.367	9.367	8.806	8.806	الطرق الثانوية
6.438	6.438	6.438	6.244	6.239	منها المعبدة
39.178	39.178	39.178	39.483	39.483	الطرق الثلاثية (1)
13.126	13.126	13.126	12.756	12.559	منها المعبدة
59.452	59.452	59.452	59.171	59.171	مجموع الطرق
29.141	29.141	29.141	28.235	27.717	منها المعبدة

8 - 2 حظيرة النقل العمومي

1991	1990	1989	1988	1987	
					المسافرون
2.276	2.255	2.241	2.191	2.162	عدد مقاولات النقل
2.349	2.330	2.302	2.278	2.209	حافلات من صنف - أ -
220	218	217	217	216	حافلات من صنف - ب -
61	53	52	52	52	حافلات من صنف - ج -
2.535	2.512	2.448	2.255	2.080	حافلات النقل السياحي
					منها
178	178	178	178	178	عربات أقل من 7 مقاعد
696	687	664	562	476	عربات النقل الخاص
5.165	5.113	5.019	4.802	4.610	مجموع العربات
246.050	243.535	238.840	229.769	227.000	عدد المقاعد المعروضة
					البضائع
					جميع الاتجاهات
2.122	2.085	2.063	2.037	1.987	عدد المقاولات
2.888	2.836	2.775	2.721	2.548	عدد الشاحنات
47.968	46.695	46.658	45.600	42.461	الطاقة بالأطنان (2)
					النقل بالمدن
398	398	398	397	397	عدد المقاولات
560	560	556	552	545	عدد الشاحنات
5.063	5.063	5.038	4.950	4.793	الطاقة بالأطنان (2)
					الرحيل
13	13	13	13	13	عدد المقاولات
12	12	12	12	12	عدد الشاحنات
172	172	172	172	172	الطاقة بالأطنان (2)
					المجموع
2.533	2.496	2.474	2.447	2.397	عدد المقاولات
3.460	3.408	3.343	3.285	3.105	عدد الشاحنات
53.203	51.930	51.868	50.722	47.426	الطاقة بالأطنان (2)

(1) يدخل ضمن ذلك المسالك التلاية العبر مجهرة.

(2) يتعلق الأمر بالأطنان القوية التي ليست مستغلة كلياً.

(المصدر : 8 - 1 ووزارة الأشغال العمومية 8 - 2 ووزارة النقل)

النقل عبر الطرق

8 - 3 نشاط المكتب الوطني

1991	1990	1989	1988	1987	الوحدة
1.080,4	158,1	139,1	118,9	114,7	قيمة المعاملات بمليون درهم
14.302,5	15.842,7	15.231,9	14.717,2	13.836,5	الحمولة المنقولة بألف طن
1.568,5	1.545,8	1.485,0	1.483,6	1.467,6	الأطنان - الكيلو مترات المنجزة بالملايين
2.511	2.519	2.340	2.257	2.171	المربات المستغلة بالعدد
44.011	42.550	39.078	36.459	33.875	الطاقات المعروضة بالطن
70	70,0	72,6	77,4	82,8	نسبة الاستعمال %
1.127	1.144	1.152	1.153	1.127	عدد المستخدمين بالعدد

8 - 4 نشاط شركة النقل المغربية (الخطوط الوطنية)

1991	1990	1989	1988	1987	الوحدة
176,9	158,1	139,1	118,9	114,7	قيمة المعاملات بمليون درهم
2.898	2.949	2.828	2.901	2.884	المسافرون المنقولون بالآلاف
...	314,9	المسافرون - الكيلو مترات المنجزة .. بالملايين
—	—	—	15,3	34,9	البضائع المنقولة بألف طن
—	—	—	4,8	4,9	الأطنان - الكيلو مترات المنجزة بالملايين
167	147	141	126	121	عدد الحافلات المستعملة بالعدد
—	—	—	20	20	عدد الشاحنات المستعملة «
967	838	820	832	831	عدد المستخدمين «
11	11	11	11	11	الأطر «
46	46	46	46	46	أعوان الاشراف «
910	781	763	775	774	أعوان التنفيذ «

النقل عبر الطرق

8 - 5 تسجيل السيارات حسب النوع

1991	1990	1989	1988	1987	
81	126	89	98	91	الدراجات النارية
81	125	89	98	91	دراجات عادية بالمحرك
38.811	36.584	47.845	36.933	29.282	السيارات السياحية
38.361	36.173	47.503	36.631	29.175	سيارات السياحة الداخلية
450	411	342	302	107	سيارات لنقل البضائع والركاب
12.775	10.784	9.621	8.260	7.907	السيارات النفعية
					الشاحنات الكبيرة والصغيرة
6.268	5.241	4.539	3.710	3.835	- أقل من 2 طن (1)
2.379	2.081	1.756	1.398	1.215	- 2 طن فأكثر (1)
3.673	3.084	2.826	2.620	2.282	الجرارات الفلاحية والطرقية
					النقل الجماعي
233	132	225	315	269	- حافلات النقل الحضري
190	222	251	194	275	- حافلات النقل العمومي
3	5	7	2	20	سيارات الاسعاف
					شاحنات ذات الصهريج
2	1	—	—	1	- بنزين
1	—	—	—	—	- ماء
—	—	—	—	—	- خمور
15	15	15	15	9	- دون توضيح
11	3	2	6	1	سيارات خاصة
51.667	47.494	57.555	45.291	37.280	المجموع

(1) بقصد بذلك الحمولة النفعية

المصدر : مديرية الاحصاء

النقل عبر الطرق

8 - 6 تسجيل السيارات حسب النوع والجنسية

1991	1990	1989	1988	1987	
السيارات السياحية					
14.779	11.875	11.190	10.477	10.601	- مغربية
5.995	4.868	5.065	4.716	4.536	منها : رونو
1.720	1.185	1.312	1.117	1.434	فياط
-	-	33	49	41	طاليو
12.448	13.645	21.782	15.149	10.779	- فرنسية
2.643	3.452	14.629	8.283	6.042	منها : بوجو
8.482	8.244	11.581	9.510	6.654	- ألمانية
5.831	5.495	8.349	7.103	4.795	منها : ميرسيدس
1.567	1.248	1.695	1.309	959	فولكسفاكين
1.266	997	1.252	681	425	- إيطالية
1.836	1.823	2.040	1.116	823	- جنسيات أخرى
38.811	36.584	47.845	36.933	29.282	المجموع 1
السيارات النفعية					
9.318	7.600	6.182	5.651	5.646	- مغربية
41	45	47	87	361	منها : بيرلي
471	433	403	373	305	فولفو
2.195	2.027	1.810	1.356	1.156	رونو
705	597	389	554	459	فورد
292	552	649	512	455	- فرنسية
59	152	173	226	159	منها : بوجو
546	495	508	547	647	- ألمانية
8	19	34	20	25	منها : فولكسفاكين
2.619	2.137	2.282	1.550	1.159	- جنسيات أخرى
12.775	10.784	9.621	8.260	7.907	المجموع 2
51.586	47.368	57.466	45.193	37.189	المجموع العام (1 + 2)

النقل عبر الطرق

8 - 7 تسجيل السيارات حسب نشاط المالك

1991	1990	1989	1988	1987	
الخواص					
5.897	6.887	7.875	5.627	4.578	اشخاص ذو المهن العلمية والتقنية والحررة
9.326	6.643	8.519	7.253	6.290	تجار وبنائون
8.828	9.348	13.086	9.585	7.352	مديرون وأطر إدارية سامية
1.220	1.945	2.090	1.626	1.356	عمال متخصصون في الخدمات
4.690	3.958	4.146	3.994	3.574	فلاحون ومربو الماشية والدواجن وصيادون
3.661	2.530	3.581	2.886	2.188	عمال ومستخدمون غير فلاحون
7.932	7.300	9.670	7.934	5.826	مستخدمون غير مصنفون
41.554	38.611	48.967	38.905	31.164	المجموع 1
المؤسسات					
347	271	269	171	110	الزراعة والغابات والصيد
252	174	238	192	215	الطاقة
78	210	227	168	74	المعادن
40	74	51	21	25	إنتاج وتحويل المواد الحديدية
117	113	49	39	35	مواد البناء الخزني
440	407	267	155	176	البناء والأشغال العمومية
92	50	24	24	45	الكيمياء وشبه الكيمياء والمطاط
411	441	297	218	204	صناعة المواد الغذائية والدهنيات
152	151	33	27	44	النسيج والملابس الجاهزة
12	8	10	5	11	الجلد والأحذية
76	106	29	11	15	الورق والورق المقوى ومصنفاته
41	18	6	7	6	الخشب والفلين والبلاستيك
1.966	1.738	2.043	1.441	1.681	النقل
480	335	283	288	414	التجارة
509	466	359	247	286	خدمات مهنية وحررة وإدارية وعمومية ..
5.100	4.321	4.403	3.372	2.684	أنشطة أخرى
10.113	8.883	8.588	6.386	6.025	المجموع 2
51.667	47.494	57.555	45.291	37.189	المجموع العام (1 + 2)

النقل عبر الطرق

8 - 8 تسجيل السيارات حسب نشاط المالك والنوع

سنة 1991

المجموع العام	السيارات السفعية			السيارات السياحية			
	مجموع النفقة	سيارات أخرى (1)	ح س	جرارات ح س	شاحنات كبيرة وصغيرة		
الحواص							
5.883	191	-	1	66	124	5.692	أشخاص ذو المهن العلمية والتقنية والحررة
9.318	2.544	4	15	269	2.256	6.774	تجار وناثعون
8.811	753	1	27	177	548	8.058	مديرون وأطر إدارية سامية
1.218	48	-	-	15	33	1.170	عمال متخصصون في الخدمات
4.690	3.579	-	2	2.299	1.278	1.111	فلاحون ومربو الماشية والدواجن وصيادون
3.656	587	2	14	57	514	3.069	عمال ومستخدمون غير فلاحيون
7.906	569	-	10	178	381	7.337	مستخدمون غير مصنعون
41.482	8.271	7	69	3.061	5.134	33.211	المجموع 1
المؤسسات							
347	252	-	-	168	84	95	انفلاحة والغابات والصيد
252	103	1	5	-	97	149	الطاقة
78	39	3	9	8	19	39	المعادن
40	26	-	2	-	24	14	انتاج وتحويل المواد الحديدية
117	52	-	1	13	38	65	مواد البناء الخزفي
440	280	4	-	46	230	160	البناء والأشغال العمومية
92	50	-	-	2	48	42	الكيمياء وشبه الكيمياء والمطاط
411	229	-	2	19	208	182	صناعة المواد الغذائية والدهنيات
152	64	-	1	-	63	88	النسيج والملابس الجاهزة
12	-	-	-	-	-	12	الجلد والأحذية
16	44	-	-	-	44	32	الورق المقوى ومصنفاة
41	28	-	-	2	26	13	الحشب والفنن والبلاستيك ومختلفات
1.966	520	-	289	76	155	1.446	النقل
480	193	8	-	29	156	287	التجارة
509	155	1	8	3	143	354	خدمات مهنية وحررة وإدارية وعمومية
5.091	2.469	6	39	246	2.178	2.622	أنشطة أخرى
10.104	4.504	23	356	612	3.513	5.600	المجموع 2
51.586	12.775	30	425	3.673	8.647	38.811	المجموع العام (1 + 2)

ح . س : حملات وسيارات الاسعاف
(1) سيارات خاصة وشاحنات نقل البضائع
المصدر : مديرية الاحصاء

النقل عبر الطرق

8 - 9 تسجيل السيارات حسب مراكز التسجيل

1991	1990	1989	1988	1987	
4.095	3.791	4.748	4.029	3.222	الجنوب
2.223	1.973	2.697	2.435	2.059	أكادير
18	10	5	3	5	المداخلة
194	221	247	210	154	العيون
542	471	621	553	365	ورزازات
81	58	59	57	31	طان طان
336	284	525	577	608	تيزنيت
255	210	402	194	—	كلميم
446	564	192	—	—	تارودانت
2.867	2.763	2.981	1.990	1.584	تانسيفت
336	309	322	225	131	قلعة السراغنة
117	93	86	61	50	الصوريرة
1.844	1.836	1.996	1.303	1.104	مراكش
570	525	577	401	299	أسفي
20.311	18.880	21.763	15.428	13.892	الوسط
53	90	87	50	47	أزيلال
493	652	657	783	693	بني ملال
226	254	249	194	176	ابن سليمان
15.932	14.920	17.962	12.729	11.620	الندار البيضاء
776	738	745	624	509	الجديدة
480	285	372	326	278	حريكة
158	117	127	89	73	وادي زم
1.014	828	728	633	496	سطات
552	429	134	—	—	الفقيه بن صالح
627	567	702	—	—	المحمدية
12.873	13.271	15.283	12.121	9.664	الشمال الغربي
984	997	1.003	967	766	القنيطرة
351	340	645	572	424	الخميسات
460	343	539	442	293	العرراش
96	71	124	161	189	وزان
5.760	7.074	7.596	5.549	4.792	الرباط
892	—	—	—	—	سلا
342	298	380	260	207	سيدي فاسم
167	175	235	204	154	سيدي بهليمان
174	179	212	179	155	سوق الأربعاء
2.751	2.057	3.482	2.493	1.815	طنجة
748	1.685	1.067	1.294	869	تطوان
148	52	—	—	—	شفشاون
4.311	3.320	4.056	3.654	3.190	الوسط الشمالي
785	561	945	757	825	الخميسة
33	34	33	27	20	بولمان
2.729	2.078	2.377	2.074	1.697	فاس
247	176	206	225	269	تاوانات
517	471	495	571	379	تازة
4.834	3.391	5.887	5.848	3.960	الشرق
793	479	870	766	620	بركان
2.331	1.604	2.983	3.222	2.088	التناضور
1.693	1.277	2.034	1.860	1.252	وجدة
17	31	—	—	—	بوغرفة
2.376	2.078	2.837	2.221	1.768	الوسط الجنوبي
100	57	137	107	68	أزرور
240	254	295	228	134	الرشيدية
148	195	265	195	162	خنيفرة
1.812	1.503	2.100	1.632	1.360	مكاس
76	69	40	59	44	ميدلت
51.667	47.494	57.555	45.291	37.280	المجموع

نصدر : مديرية الإحصاء

النقل عبر الطرق

8 - 10 تسجيل السيارات حسب النوع ومراكز التسجيل

سنة 1991

المجموع العام	مجموع الشعبة	سيارات أخرى (1)	السيارات النفعية ح س	جرارات حرارات	شاحنات كبيرة وصغيرة	السيارات السياحية	الدراجات النارية
4.095	1.373	1	40	369	963	2.717	5 الجنوب
2.223	726	1	38	169	518	1.495	2 أكادير
18	9	-	-	1	8	9	- الداخلة
194	71	-	1	17	53	122	1 العيون
542	136	-	1	31	104	405	1 وورازات
81	34	-	-	2	32	47	- طان طان
336	94	-	-	33	61	241	1 تيزيت
255	61	-	-	34	27	194	- كنعم
446	242	-	-	82	160	204	- تارودانت
2.867	912	-	53	308	551	1.952	3 تانسيفت
336	216	-	-	148	68	120	- قلعة السراغنة
117	41	-	-	9	32	76	- الصورة
1.844	413	-	53	86	274	1.428	3 مراكش
570	242	-	-	65	177	328	- اسفي
20.311	5.127	25	134	1.405	3.563	15.139	45 الوسط
53	29	-	-	6	23	24	- أزليلال
493	177	-	1	76	100	315	1 بني ملال
226	135	-	-	86	49	91	- ابن سليمان
15.932	3.309	25	130	402	2.752	12.582	41 الدار البيضاء
776	409	-	1	236	172	366	1 الحديدة
480	67	-	-	26	41	413	- خريكة
158	46	-	-	23	23	112	- وادي زم
1.014	570	-	1	384	185	443	1 سطبات
552	270	-	-	139	131	282	- الفقيه بن صالح
627	115	-	1	27	87	511	1 اشمدة
12.873	3.000	2	155	864	1.979	9.848	25 الشمال الغربي
984	354	2	1	103	248	629	1 الفينيطرة
351	201	-	-	100	101	150	- الحسيات
460	163	-	-	94	69	297	- العرائش
96	69	-	-	34	35	27	- وزان
5.760	1.107	-	117	213	777	4.636	17 الرباط
892	177	-	22	27	128	715	- سلا
342	244	-	-	148	96	98	- سيدي قاسم
167	63	-	-	29	34	104	- سيدي سليمان
174	127	-	2	57	68	46	1 سوي الأربعاء
2.751	302	-	5	43	254	2.444	5 طنجة
748	111	-	7	12	92	636	1 تطوان
148	82	-	1	4	77	66	- شفشاون
4.311	1.229	1	16	313	899	3.081	1 الوسط الشمالي
785	184	-	2	36	146	601	- اخيصة
33	23	-	-	11	12	10	- بومان
2.729	720	1	11	135	573	2.008	1 فاس
247	198	-	-	92	106	49	- تاوانات
517	104	-	3	39	62	413	- تازة
4.834	411	-	17	134	260	4.422	1 الشرق
793	96	-	-	35	61	697	- بركان
2.331	139	-	6	65	68	2.192	- الناظور
1.693	173	-	11	33	129	1.519	1 وجدة
17	3	-	-	1	2	14	- بوعرفة
2.376	723	-	11	280	432	1.652	1 الوسط الجنوبي
100	62	-	-	15	47	38	- أزرو
240	131	-	1	42	88	109	- الرشيدية
148	55	-	-	21	34	93	- خنيفرة
1.812	431	-	10	179	242	1.380	1 مكناس
76	44	-	-	23	21	32	- ميدلت
51.667	12.775	29	426	3.673	8.647	38.811	81 المجموع

ح : س : حافلات وسيارات الأسماع
(1) شاحنات ذات الصهريج وشاحنات خاصة
الصدر : مديرية الاحصاء

النقل عبر الطرق

سنة 1991

8 - 11 تسجيل السيارات حسب القوة الجبائية وجنسية العلامة

مغربية	فرنسية	المانية	أمريكية	انجليزية	جنسيات أخرى	المجموع
السيارات السياحية						
29	109	17	4	1	52	212
1.132	655	31	12	4	234	2.068
3.454	1.578	1.457	55	16	190	6.750
6.797	8.028	2.108	96	50	964	18.043
2.850	1.883	4.251	259	142	667	10.052
517	195	618	27	14	315	1.686
14.779	12.448	8.482	453	227	2.422	38.811
المجموع 1						
السيارات النفعية						
4.067	242	25	25	14	603	4.976
2.447	11	322	9	61	1.732	1.582
2.000	29	193	-	14	123	2.359
179	3	-	-	3	5	190
538	4	1	-	-	19	562
87	3	5	-	-	11	106
9.318	292	546	34	92	2.493	12.775
24.097.	12.740	9.028	487	319	4.915	51.586
المجموع العام (2 + 1)						

النقل عبر الطرق

سنة 1991

12 - تسجيل السيارات النفعية حسب الحمولة والصف ،،

المجموع	نقل جماعي	جرارات فلاحية وطرفية	شاحنات كبيرة وصغيرة
أ) حسب الحمولة النافعة			
2.927	-	-	2.927
3 116	4	-	3.112
192	2	-	190
6.235	6	-	6.229
122	1	-	121
170	-	-	170
16	1	-	15
576	45	3	528
1.317	1	-	1.316
84	84	-	-
2.285	132	3	2.150
66	20	-	46
14	7	-	7
10	2	1	7
20	19	1	-
9	5	-	4
280	225	2	53
17	3	2	12
589	3	481	105
1.005	284	487	234
3.221	4	3.183	34
12.746	426	3.673	8.647
ب) حسب الحمولة الاجمالية			
44	-	44	-
1.229	1	18	1.210
2.169	-	370	1.799
3.442	1	432	3.009
728	2	304	422
3.058	3	841	2.214
1.056	-	1.022	34
745	-	186	559
184	-	183	1
29	-	26	3
5.800	5	2.562	3.233
13	-	11	2
136	1	-	135
31	1	6	24
137	-	135	2
12	-	12	-
2.047	1	3	2.043
13	5	1	7
1.079	410	489	180
3.468	418	657	2.393
36	2	22	12
12.746	426	3.673	8.647

(1) لا تشمل سيارات الاسعاف وشاحنات السوائل عددها 19
المصدر : مديرية الاحصاء

النقل عبر الطرق

8 - 13 السيارات المتقلة حسب النوع

في 31 ديسمبر

1991	1990	1989	1988	1987	
19.487	19.409	19.286	19.201	19.104	الدراجات النارية
					سها
7.482	7.482	7.482	7.482	7.481	دراجات نارية (سكوتر)
6.589	6.511	6.389	6.303	6.205	دراجات عادية ناخرنك
336	336	336	337	338	دراجات عادية لحمل البضائع
707.148	669.637	634.431	588.895	554.059	السيارات السياحية
					سها
695.011	657.943	623.147	577.944	543.398	سيارات السياحة الداخلية
8.413	7.970	7.560	7.227	6.937	سيارات لنقل البضائع والركاب
295.465	282.945	272.393	263.089	255.149	السيارات الثقيلة
					الشاحنات الكبيرة والصغيرة
150.460	144.409	139.360	135.079	131.630	— أقل من 2 طن (1)
73.266	70.914	68.862	67.147	65.798	— 2 طن فأكثر (1)
59.219	55.552	52.476	49.657	47.041	الجرارات الفلاحية والطرقية
					النقل الجماعي
2.981	2.748	2.617	2.393	2.081	— حافلات النقل الحضري
7.941	7.754	7.534	7.292	7.099	— حافلات النقل العمومي
370	369	364	357	357	سيارات الاسعاف
					شاحنات ذات الصهريج
207	205	204	204	204	— بنزين
114	113	113	113	113	— ماء
28	28	28	28	28	— مخمور
345	330	315	300	285	— دون توضيح
534	523	520	519	513	سيارات خاصة
1.022.100	971.991	926.110	871.185	828.312	المجموع

(1) يقصد بذلك الحمولة الناعمة

المصدر : مديرية الاحصاء

النقل عبر الطرق

8 - 14 السيارات المتقلة حسب نشاط المالك والنوع

المجموع	1991			1990		
	السيارات النفعية	السيارات السياحية	المجموع	السيارات النفعية	السيارات السياحية	المجموع
الحواص						
118.387	8.830	109.557	112.686	8.646	104.040	أشخاص ذو المهني العلمية والتنفيذية والجره
168.419	65.025	103.394	159.320	62.534	96.786	تجار وياثعون
186.941	20.853	166.088	178.480	20.122	158.358	مديرون وأطر إدارية سامية
46.347	2.342	44.005	45.245	2.297	42.948	عمال متخصصون في الخدمات
144.924	85.851	59.073	140.368	82.324	58.044	فلاحون ومرمو انشائية والدواجن وصيدون
94.612	23.993	70.619	91.234	23.447	67.787	عمال ومستخدمون غير فلاحيون
78.412	11.443	66.969	70.704	10.895	59.809	مستخدمون غير مصفون
838.042	218.337	619.705	798.037	210.265	587.772	المجموع 1
المؤسسات						
8.449	5.606	2.843	8.131	5.379	2.752	التفلاحة والغابات والصيد
6.618	4.150	2.468	6.371	4.049	2.322	الطاقة
3.433	1.614	1.819	3.357	1.577	1.780	المعادن
3.771	1.524	2.247	3.748	1.513	2.235	انتاج وتحويل المواد الحديدية
1.423	779	644	1.311	731	580	مواد البناء الخزقي
11.752	7.236	4.516	11.313	6.957	4.356	البناء والأشغال العمومية
3.270	1.665	1.605	3.179	1.615	1.564	الكيمياء وشبه الكيمياء والمطاط
6.593	4.468	2.125	6.185	4.242	1.943	صناعة المواد الغذائية والدهيبات
1.461	690	771	1.310	626	684	السيج والمفانس الماهرة
203	95	108	191	95	96	الخلد والأحذية
956	510	446	880	466	414	الورق المقوى ومصنفااته
8.814	4.529	4.285	8.773	4.501	4.272	الحشب والفلين واللاستيك ومخلفات
31.253	10.005	21.248	29.291	9.486	19.805	النقل
19.605	8.223	11.382	19.126	8.030	11.096	التجارة
16.736	6.159	10.577	16.228	6.004	10.224	خدمات مهنية وحره وإدارية وعمومية
40.234	19.875	20.359	35.151	17.409	17.742	أنشطة أخرى
164.571	77.128	87.443	154.545	72.680	81.865	المجموع 2
1.002.613	295.465	707.148	952.582	282.945	669.637	المجموع العام (1 + 2)

النقل عبر الطرق

8 - 15 السيارات المتقلة حسب الوقود المستعمل

في 31 دجنبر

1991	1990	1989	1988	1987	
					السيارات السياحية
550.254	534.020	516.876	496.098	482.682	- بنزين
156.894	135.617	117.555	92.797	71.377	- غازوال
707.148	669.637	634.431	588.895	554.059	المجموع
					السيارات النفعية
89.275	88.877	88.358	87.763	87.399	- بنزين
206.190	194.068	184.035	175.326	167.750	- غازوال
295.465	282.945	272.393	263.089	255.149	المجموع
					مجموع السيارات
639.524	622.897	605.234	583.861	570.081	- بنزين
363.158	329.685	301.590	268.123	239.127	- غازوال
1.002.613	952.582	906.824	851.984	809.208	المجموع العام

8 - 16 السيارات السياحية المتقلة حسب العلامة

في 31 دجنبر

1991	1990	1989	1988	1987	
358.648	344.838	334.005	324.518	315.654	المغربية
103.663	102.363	101.604	100.960	100.454	منها : فياط
155.067	149.379	144.837	140.284	136.051	زومو
54.410	54.604	54.857	55.260	55.658	طالو
178.871	166.632	153.151	131.687	116.780	الفرنسية
18.159	17.819	17.513	17.225	11.020	منها : ستروين
68.302	65.790	62.447	56.309	48.045	بوجو
65.863	56.673	47.173	32.573	32.469	رونو
20.905	20.713	20.466	20.398	20.300	طالو
103.503	95.101	86.985	75.636	66.315	الألمانية
55.906	50.121	44.727	36.553	35.244	منها : مرسديس
17.456	15.903	14.669	13.001	13.001	فولكسفواكين
10.365	9.945	9.580	9.104	8.915	أوبيل
2.762	2.763	2.752	2.746	2.746	فورد طونيس
14.794	13.546	12.559	11.325	10.663	الأيطالية
10.462	10.462	10.462	9.273	9.273	منها : فياط
24.900	24.450	24.288	23.858	23.446	الأمريكية
16.407	16.183	15.583	15.060	14.943	الأنجليزية
10.025	8.887	7.860	6.811	6.258	الجنسيات الأخرى
707.148	669.637	634.431	588.895	554.059	المجموع

النقل عبر الطرق

8 - 17 السيارات النفعية المتقلة حسب الحمولة النافعة

في 31 دجنبر

1991	1990	1989	1988	1987	
66.993	66.968	64.824	62.854	61.506	أقل من طن واحد
50.405	49.184	46.495	44.393	42.442	1.0 إلى 1.4
23.930	21.763	21.525	21.283	20.891	1.5 إلى 1.9
141.328	137.915	132.844	128.530	124.839	المجموع
25.209	24.484	24.399	24.281	24.177	2.0 إلى 2.4
13.138	10.082	9.813	9.627	9.555	2.5 إلى 2.9
3.021	1.965	1.908	1.898	1.880	3.0 إلى 3.4
3.420	2.675	2.312	1.756	1.345	3.5 إلى 3.9
5.790	5.606	4.545	3.773	3.040	4.0 إلى 4.4
1.954	1.925	1.777	1.603	1.400	4.5 إلى 4.9
52.532	46.737	44.754	42.938	41.397	المجموع
4.824	4.811	4.808	4.799	4.706	5.0 إلى 5.4
1.582	1.446	1.435	1.432	1.386	5.5 إلى 5.9
2.550	2.519	2.511	2.496	2.481	6.0 إلى 6.4
1.087	950	941	940	931	6.5 إلى 6.9
4.739	4.728	4.726	4.712	4.685	7.0 إلى 7.9
4.800	2.753	2.585	2.379	2.307	8.0 إلى 8.9
1.275	1.262	1.243	1.236	1.231	9.0 إلى 9.9
10.375	9.299	8.663	8.212	7.886	10.0 طن فأكثر
31.232	27.768	26.912	26.206	25.613	المجموع
69.614	69.578	66.955	64.503	62.157	غير مصرح بها
294.706	281.998	271.465	262.177	254.006	المجموع

8 - 18 السيارات النفعية المتقلة حسب القوة الجبائية

في 31 دجنبر

1991	1990	1989	1988	1987	
127.820	123.060	118.788	114.582	110.989	أقل من 10 أحصنة
99.039	94.474	90.730	87.592	84.924	10 إلى 14
44.631	42.283	40.590	39.363	38.274	15 إلى 19
7.013	6.823	6.664	6.538	6.447	20 إلى 24
12.674	12.117	11.544	11.103	10.734	25 إلى 29
2.633	2.529	2.422	2.256	2.126	30 خيل فأكثر
1.655	1.655	1.655	1.655	1.655	غير مصرح بها
295.465	282.945	272.393	263.089	255.149	المجموع

(1) ماعدا الشاحنات ذات الصهريج والسيارات الخاصة

المصدر: مديرية الإحصاء

النقل عبر الطرق

8 - 19 السيارات المتقلة حسب النوع ومراكز التسجيل

في 31 ديسمبر 1991

المجموع العام	مجموع الشفعية	السيارات النفعية				السيارات السياحية	الدرجات النارية	
		سيارات أخرى	ح س	الجرارات	الشاحنات كبيرة وصغيرة			
63.731	24.275	32	841	4.053	19.349	38.745	711	الجنوب
48.549	19.607	19	781	3.150	15.657	28.247	695	أكادير
86	24	-	-	1	23	62	-	الداخلة
5.789	2.224	13	28	285	1.898	3.555	10	العيون
3.203	845	-	25	175	645	2.354	4	ورزازات
427	159	-	2	30	127	268	-	طان طان
3.414	686	-	5	169	512	2.727	1	تيرنت
1.202	585	-	-	175	410	616	1	نارودانت
1.061	145	-	-	68	77	916	-	كلميم
67.438	25.959	47	862	6.033	19.017	39.688	1.791	تانسيفت
1.728	1.064	-	-	738	326	664	-	قلعة السراغنة
571	197	-	1	50	146	373	1	الصويرة
49.230	17.678	37	716	3.058	13.867	29.856	1.696	مراكش
15.909	7.020	10	145	2.187	4.678	8.795	94	أسفي
435.823	114.472	763	4.916	21.503	87.293	311.633	9.718	الوسط
468	202	-	-	59	137	262	4	أزيلال
20.096	11.091	6	121	4.704	5.509	8.970	35	سني ملال
1.887	1.118	-	-	802	316	766	3	ابن سليمان
388.324	89.065	757	4.649	8.922	75.494	289.612	9.647	الذار البيضاء
13.575	8.395	-	61	4.271	4.063	5.159	21	الجديدة
2.362	436	-	66	161	209	1.924	2	خريبكة
744	234	-	1	123	110	510	-	وادي زم
5.357	3.152	-	9	2.132	1.011	2.204	1	سطات
1.115	529	-	2	257	270	586	-	فقيه بن صالح
1.895	250	-	4	72	174	1.640	5	المحمدية
261.594	67.819	257	2.970	15.480	49.112	189.336	4.439	الشمال الغربي
16.628	7.525	14	107	2.284	5.120	9.021	82	القنيطرة
3.549	2.091	-	4	1.316	771	1.455	3	الحسيات
3.186	1.357	-	4	803	550	1.827	2	العرائش
1.368	1.073	-	-	639	434	294	1	وزان
167.418	37.024	165	1.868	6.081	28.910	127.212	3.182	الرباط ورسلا
2.398	1.666	-	-	1.132	534	728	4	سیدی قاسم
1.460	668	-	-	412	256	791	1	سیدی سليمان
1.881	1.346	-	5	849	492	533	2	سوق أربعاء
36.738	6.672	65	474	714	5.419	29.365	701	طنجة
26.768	8.294	13	507	1.245	6.529	18.013	461	نظوان
200	103	-	1	5	97	97	-	شعناون
66.930	24.212	36	825	4.152	19.199	41.700	1.018	الوسط الشمالي
5.191	1.132	-	5	132	960	4.055	4	الحسيمة
49.235	17.103	35	754	2.671	13.678	31.145	987	فاس
4.846	4.485	-	2	729	3.753	361	-	ناونات
7.511	1.434	1	64	595	775	6.050	27	تازة
147	58	-	-	25	33	89	-	بولمان
71.185	18.208	40	475	3.720	13.973	52.157	820	الشرق
4.637	723	-	4	383	336	3.910	4	بركان
24.983	3.846	4	86	851	2.905	21.105	32	التناזור
41.517	13.627	36	385	2.483	10.723	27.106	784	وجدة
48	12	-	-	3	9	36	-	بوعرفة
55.399	20.520	53	406	4.278	15.783	33.889	990	الوسط الجنوبي
729	320	-	2	102	216	409	-	أزرور
1.513	690	-	1	155	534	821	2	الرشيدية
1.372	532	-	7	232	293	838	2	خنيفرة
51.376	18.769	53	396	3.697	14.623	31.621	986	مكناس
409	209	-	-	92	117	200	-	ميدلت
1.022.100	295.465	1.228	11.292	59.219	223.726	707.148	19.487	المجموع ..

(1) سيارات خاصة وشاحنات نقل السوائل
ح.س. : حافلات وسيارات الأتوبيس
الصدر : مديرية الأحصاء

النقل عبر الطرق

8 - 20 حوادث السير المسجلة

1991	1990	1989	1988	1987	
					بالمدين
26.424	24.297	22.668	21.839	20.746	عدد الحوادث
897	823	793	825	801	القائنة
25.527	23.474	21.875	21.014	19.945	الغير القائنة
33.204	30.327	28.288	26.779	25.135	عدد الضحايا
32.241	29.469	27.449	25.919	24.303	الجرحي
963	858	839	860	832	القتلى
					خارج المدين
10.019	8.695	8.005	7.333	6.408	عدد الحوادث
1.664	1.532	1.411	1.333	1.151	القائنة
8.355	7.163	6.594	6.000	5.257	الغير القائنة
23.105	19.751	18.088	16.407	14.036	عدد الضحايا
20.963	17.832	16.339	14.773	12.599	الجرحي
2.140	1.919	1.749	1.634	1.437	القتلى
					المجموع
36.443	32.992	30.673	29.172	27.154	عدد الحوادث
2.561	2.355	2.204	2.158	1.952	القائنة
33.882	30.637	28.469	27.014	25.202	الغير القائنة
56.309	50.078	46.376	43.186	39.171	عدد الضحايا
53.206	47.301	43.788	40.692	36.902	الجرحي
3.103	2.777	2.588	2.494	2.269	القتلى

8 - 21 رخص السياقة المحتجزة حسب السلطة القضائية التي صرحت بالعقوبة

1991	1990	1989	1988	1987	
4.460	4.460	5.566	4.384	2.520	عدد رخص السياقة المحتجزة
3.780	3.788	4.608	4.014	2.377	من طرف المحكمة
564	672	958	370	137	من طرف الأمن الوطني
116	6	من طرف الدرك الملكي

المصدر : وزارة الأشغال العمومية (مديرية الطرق)

وزارة النقل (مديرية النقل البري)

النقل عبر الطرق

8 - 22 رخص السياقة المسلمة حسب مراكز الامتحان

1988		1987	
الاناث	المجموع	الاناث	المجموع
603	12.250	467	9.399
333	4.480	276	3.720
32	1.469	21	829
37	872	—	—
86	1.799	49	1.334
49	1.298	33	1.026
24	630	21	508
42	1.702	67	1.982
—	—	—	—
631	6.682	553	5.659
35	1.232	39	872
35	419	24	330
395	3.333	349	2.949
166	1.698	141	1.508
6.011	42.948	4.989	35.855
21	643	11	426
164	3.357	136	2.825
57	985	34	955
5.046	28.144	4.389	24.368
226	2.680	179	2.277
134	1.839	101	1.492
201	1.226	—	—
46	688	34	574
116	3.386	105	2.938
—	—	—	—
3.461	26.085	2.822	20.968
328	21.121	275	1.781
127	1.856	83	1.367
97	1.099	63	758
22	517	12	446
1.855	10.982	1.577	8.774
49	684	47	590
53	726	53	470
18	408	26	369
566	4.160	431	3.258
346	3.532	255	3.155
—	—	—	—
—	—	—	—
734	8.577	590	7.252
56	1.917	51	1.682
585	4.332	469	3.646
6	139	5	120
29	799	16	603
58	1.390	49	1.201
526	9.075	340	6.631
74	1.493	60	1.232
271	2.910	167	1.796
181	4.672	113	3.603
—	—	—	—
538	5.915	391	4.567
54	539	21	314
29	892	32	627
32	572	22	382
399	3.615	278	2.880
24	297	38	364
12.504	111.532	10.152	90.331

1991		1990		1989	
الاناث	المجموع	الاناث	المجموع	الاناث	المجموع
1.098	17.470	1.040	15.692	728	14.195
561	5.031	451	4.396	402	5.138
35	1.365	56	1.448	35	1.462
28	1.126	48	1.137	22	987
184	3.261	193	2.806	108	2.041
99	2.077	90	1.550	68	1.546
40	688	40	701	37	705
51	1.598	56	1.485	56	2.316
100	2.326	106	2.169	—	—
1.088	11.071	988	10.779	823	9.252
85	2.075	61	2.036	31	1.771
51	652	41	655	45	600
702	5.549	660	5.373	538	4.600
250	2.795	226	2.715	209	2.281
10.374	66.176	9.136	61.683	7.349	54.124
37	879	38	972	31	756
234	2.471	200	2.214	226	4.012
93	1.625	70	1.369	56	1.167
8.647	43.645	7.523	40.255	6.031	36.044
246	3.477	317	3.528	305	3.066
309	2.472	218	2.312	163	2.065
366	2.513	414	2.544	289	2.083
84	1.040	62	881	51	848
245	4.654	213	4.847	197	4.083
113	3.400	81	2.761	—	—
6.006	39.758	5.395	35.212	4.538	31.775
567	3.345	463	2.996	431	2.662
193	2.416	182	2.278	108	1.737
140	1.548	119	1.251	134	1.354
26	452	47	468	26	535
3.058	15.454	2.700	14.390	2.286	13.790
156	1.770	92	1.290	62	992
77	847	88	794	97	854
45	730	39	560	30	523
1.018	6.201	957	5.824	840	5.270
568	4.331	602	4.009	524	4.058
33	871	11	397	—	—
125	1.793	95	955	—	—
1.147	10.722	976	9.496	883	9.455
82	2.076	73	1.654	90	1.950
924	5.997	798	5.366	695	5.034
5	138	4	122	5	142
20	862	30	849	23	842
116	1.649	71	1.505	70	1.487
1.189	13.601	985	12.204	817	11.217
188	2.044	167	1.782	108	1.707
477	6.685	352	5.794	378	3.917
499	4.412	451	4.244	331	5.593
25	460	15	384	—	—
931	8.602	728	7.825	646	7.743
82	759	64	644	60	625
62	1.348	40	1.171	45	1.140
113	1.097	43	939	35	759
638	4.858	552	4.544	474	4.372
36	540	29	527	32	847
21.833	167.400	19.248	152.891	15.784	137.761

النقل عبر الطرق

8 - 23 الضريبة الخاصة بالسيارات حسب المراكز

بالعدد

1991	1990	1989	1988	1987	
45.140	41.854	27.971	25.311	41.012	الجنوب
23.119	21.350	12.854	11.758	23.323	أكادير
3.527	3.189	2.325	2.142	349	كلميم
4.014	3.196	2.722	2.458	2.743	العيون
4.000	3.920	3.677	3.360	3.110	ورزازات
5.749	5.150	3.318	3.029	5.171	تارودانت
4.731	5.049	3.075	2.564	6.316	تيزنيت
29.817	25.507	22.939	21.429	22.232	تانسيفت
1.185	1.662	1.395	1.264	1.203	قلعة السراغنة
1.830	1.110	951	871	851	الصويرة
20.332	16.754	14.850	13.942	14.800	مراكش
6.470	5.981	5.743	5.352	5.378	أسفي
162.631	158.289	138.130	130.051	152.707	الوسط
1.923	8.010	7.324	6.868	6.904	بني ملال
8.523	1.705	1.565	1.493	1.377	بني سليمان
125.757	124.759	107.629	101.337	123.685	الدار البيضاء
7.882	6.660	6.605	6.233	5.767	الحديدة
4.251	4.099	3.775	3.576	4.192	خريبكة
7.339	4.796	6.251	5.924	5.616	المحمدية
1.437	6.933	1.271	1.196	1.170	وادي زم
5.519	1.327	3.710	3.424	3.996	سطات
101.865	96.749	82.205	75.289	82.091	الشمال الغربي
1.725	1.380	967	925	745	شفشاون
10.451	10.679	9.434	8.771	8.880	القنيطرة
3.189	3.160	2.742	2.523	2.351	الحسيات
1.006	547	15	—	—	القصر الكبير
1.943	2.437	2.369	2.190	2.120	العرراش
1.006	997	864	827	842	وزان
43.223	43.940	37.121	33.730	38.755	الرباط
780	2.938	698	668	637	الرماسي
4.308	771	2.932	2.659	5.752	سلا
2.512	2.515	2.153	2.000	1.944	سوق الأربعاء الغرب
18.465	17.178	13.927	12.794	12.367	طنجة
9.814	10.207	8.983	8.202	7.698	نظوان
3.443	—	—	—	—	تمارة
31.259	30.215	26.643	24.890	24.897	الوسط الشمالي
4.718	4.767	4.683	4.235	3.939	الحسيمة
20.785	19.795	17.336	16.386	17.519	فاس
4.104	1.462	868	779	15	تاوانات
1.652	4.191	3.756	3.490	3.424	تارة
31.790	31.969	28.191	26.007	24.014	الشرق
5.627	5.627	5.174	4.781	4.246	بركان
13.717	13.647	12.711	11.690	10.562	الناضور
11.552	11.787	9.539	8.849	8.568	وجدة
894	908	767	687	638	تاويرت
22.553	22.431	19.636	18.309	18.321	الوسط الجنوبي
1.574	1.538	1.381	1.305	1.249	أزور
2.189	2.102	1.819	1.675	1.702	الرشيدية
2.134	2.094	1.770	1.663	1.656	حنيفرة
15.405	14.701	13.658	12.745	12.788	مكناس
1.251	1.996	1.008	921	926	ميدلت
425.055	407.014	345.715	321.286	365.274	المجموع

المصدر: وزارة المالية

النقل عبر الطرق

8 - 23 الضريبة الخاصة بالسيارات حسب المراكز (تابع)

بألف درهم

1991	1990	1989	1988	1987	
30.623	28.214	17.872	16.214	24.464	الجرب
15.879	14.450	8.396	7.670	13.996	أكادير
2.633	2.126	1.404	1.354	198	كلميم
2.899	2.304	1.800	1.614	1.733	العيون
3.547	2.779	2.358	2.138	1.910	ورزازات
3.300	3.309	1.947	1.800	2.841	تارودانت
2.335	3.246	1.967	1.638	3.786	نيريت
19.996	18.070	14.307	13.282	12.934	تانسيفت
814	1.274	879	770	746	قلعة السراغنة
1.435	775	623	571	509	الصويرة
13.149	11.776	9.027	8.372	8.268	مراكش
4.598	4.245	3.778	3.569	3.411	أسفي
128.167	121.542	96.844	92.038	97.642	الوسط
1.238	5.169	4.233	3.949	3.861	بني ملال
5.592	1.068	899	863	762	أبن سليمان
102.417	97.659	76.872	73.102	78.883	المدار البيضاء
5.065	4.667	3.981	3.765	3.618	الجديدة
3.261	3.297	2.706	2.592	3.469	خريبكة
5.935	5.567	4.810	4.629	4.113	المحمدية
922	857	738	695	625	وادي زم
3.737	3.258	2.605	2.443	2.311	سطات
73.891	67.199	54.631	50.226	50.380	الشمال الغربي
1.196	988	671	642	513	شفشاون
7.522	6.978	6.033	5.608	5.387	القنيطرة
2.053	2.015	1.640	1.535	1.379	الخميسات
668	242	5	-	-	القصر الكبير
1.491	1.726	1.602	1.503	1.318	العرراش
727	710	570	548	610	وزان
32.274	30.911	24.666	22.416	23.917	الرباط
471	2.340	362	351	325	الرماني
3.142	442	1.971	1.826	3.070	سلا
1.811	1.801	1.393	1.322	1.203	سوق أربعماء الغرب
13.072	11.935	9.562	8.790	7.702	طنجة
2.676	7.111	6.156	5.685	4.956	تطوان
6.788	-	-	-	-	تطوان
21.965	21.032	17.591	16.447	15.537	الوسط الشمالي
3.252	3.265	3.208	2.916	2.472	الحسيمة
14.312	13.519	11.056	10.476	10.722	فاس
3.095	1.111	682	604	8	تاوانات
1.306	3.137	2.654	2.451	2.335	تازة
21.823	21.702	18.486	17.038	15.479	الشرق
3.427	3.407	3.106	2.898	2.459	بركان
10.269	10.371	9.228	8.471	7.433	الناضور
7.430	7.230	5.631	5.203	5.155	وجدة
697	694	521	466	432	تاوريرت
15.270	14.440	12.219	11.456	10.803	الوسط الجنوبي
1.005	983	823	773	695	أزور
1.463	1.311	1.069	978	951	الرشيدية
1.424	1.352	1.047	984	985	خنيفرة
10.525	9.999	8.639	8.120	7.575	مكناس
853	795	641	601	597	ميدلت
311.735	292.199	231.950	216.701	227.239	المجموع

المصدر : وزارة المالية

النقل بالسكك الحديدية

8 - 24 خطوط ومعدات السكك الحديدية

1991		1990		1989		
المكهربة	المجموع	المكهربة	المجموع	المكهربة	المجموع	الخطوط (بالكيلو متر)
974	1.893	974	1.893	974	1.893	طول الخطوط المستعملة إلى غاية 31 دجنبر
40	97	40	97	40	97	منها خطوط خاصة بنقل البضائع فقط
						طول السكك
728	1.647	728	1.647	728	1.647	— سكة رئيسية منفردة
246	246	246	246	246	246	— سكة رئيسية مزدوجة
339	671	339	671	339	633	سكك المصلحة
						طول السكك في نهاية السنة
3.011	3.011	1.577	3.011	1.559	2.958	(باستثناء السكك التفرعية)
...	140	—	140	—	138	الخطوط الفرعية

المعدات (بالعدد)

1991	1990	1989	1988	1987	
					المعدات المحركة (القاطرات)
100	100	100	100	100	قاطرات كهربائية
8	8	8	8	8	ذاتية القطر الكهربائية
36	36	36	36	36	قاطرات الديازال للجر
114	104	92	92	92	قاطرات الديازال للمنارة
8	8	8	8	8	ذاتية القطر ديازال
266	256	244	244	244	المجموع
					معدات نقل المسافرين
20	12	10	10	10	عربات أفرشة
3	3	6	6	6	عربات النوم
430	360	375	357	338	عربات الدرجة الأولى والثانية
165	180	209	218	189	عربات الدرجة الاقتصادية
24	24	24	24	24	ذاتية القطر الكهربائية
642	579	624	615	567	مجموع العربات
39	38	38	38	70	عربات مرافقة مغطاة
					معدات نقل البضائع
1.727	1.720	1.500	1.423	1.453	شاحنات مغطاة
1.643	1.662	1.663	1.664	1.706	شاحنات مسطحة
1.314	1.421	1.428	1.403	1.483	شاحنات ثانوية
1.208	1.209	1.209	1.859	1.715	شاحنات هرمية للفوسفات
2.137	2.161	2.177	1.446	1.389	شاحنات هرمية أخرى
375	376	376	376	377	شاحنات السوائل
291	261	263	283	284	شاحنات الخواص
1.062	1.088	1.092	1.094	1.065	شاحنات المصلحة الداخلية
9.757	9.898	9.708	9.548	9.472	مجموع الشاحنات

النقل بالسكك الحديدية

8 - 25 متوسط عدد أعوان المكتب الوطني للسكك الحديدية

في 31 دجنبر

1991	1990	1989	1988	1987	
1.063	1.041	1.053	1.028	986	الإدارة العامة
4.542	4.513	4.529	4.442	4.401	حركة النقل
4.780	4.757	4.755	4.637	4.526	المعدات والجر
3.435	3.405	3.416	3.353	3.336	المنشآت الثابتة
13.820	13.716	13.753	13.460	13.249	المجموع

8 - 26 نقل المسافرين

1991	1990	1989	1988	1987	
12.042	11.997	11.782	11.556	12.154	عدد المسافرين المنقولين (بالآلاف)
460	420	377	322	322	بالدرجة الأولى
6.370	5.950	5.674	5.354	5.724	بالدرجة الثانية
5.212	5.627	5.731	5.880	6.108	بالدرجة الاقتصادية
55.630	50.875	53.702	52.876	48.304	عدد المقاعد المعروضة
3.384	3.378	3.462	3.348	3.300	الدرجة الأولى
36.080	29.973	30.545	28.944	27.272	الدرجة الثانية
16.166	17.524	19.695	20.584	17.732	الدرجة الاقتصادية
43,7	41,5	39,6	39,8	42,1	نسبة تشغيل المقاعد
29,5	28,0	25,6	21,6	23,4	الدرجة الأولى
39,9	37,9	35,5	37,1	38,9	الدرجة الثانية
55,5	51,6	50,7	48,5	51,8	الدرجة الاقتصادية
2.345	2.237	2.168	2.092	2.069	عدد المسافرين في الكيلومتر (بالملايين)
126	119	107	88	88	بالدرجة الأولى
1.342	1.235	1.185	1.128	1.116	بالدرجة الثانية
877	883	876	876	965	بالدرجة الاقتصادية
195	187	184	181	170	متوسط مسير المسافر الواحد (بالكيلو متر)
274	283	284	273	273	بالدرجة الأولى
211	208	209	211	195	بالدرجة الثانية
168	157	153	149	142	بالدرجة الاقتصادية
78	81	87	89	85	النسبة المئوية لاحترام التوقيت

المصدر: المكتب الوطني للسكك الحديدية

النقل بالسكك الحديدية

8 - 27 نقل البضائع

1991	1990	1989	1988	1987	
25.969	29.049	24.213	33.088	28.748	مجموع الأطنان المنقولة (بألف طن) (1)
5	3	2	2	2	الطرود السريعة
2	2	2	2	2	إرساليات جزئية
25.049	28.173	22.995	32.261	27.870	الشاحنات المليئة (كاملة)
915	871	1.214	823	874	نقلات المصلحة
4.523	5.107	4.519	5.706	4.725	مجموع الأطنان الكيلو مترية (بالملايين)
2	1,0	0,9	0,9	0,7	الطرود السريعة
0,6	0,6	0,6	0,7	0,6	إرساليات جزئية
4.383	4.997	4.370	5.603	4.612	شاحنات كاملة
138	109	148	101	112	نقلات المصلحة
					متوسط مسير الطن (بالكيلو متر)
354	343	366	383	363	الطرود السريعة
...	343	350	357	358	إرساليات جزئية
175	177	187	172	179	شاحنات كاملة
					عدد الشاحنات المحملة
533.994	599.618	510.224	711.369	622.784	عدد الشاحنات المحملة
268.701	148.928	262.510	407.275	359.102	ضمنها شاحنات الفوسفات
1.463	1.638	1.398	1.950	1.706	المعدل اليومي للشاحنات المحملة
48,6	48,4	47,5	46,5	46,1	متوسط الأطنان المحملة بكل شاحنة (1)

(1) بما في ذلك نقل المصلحة
المصدر: المكتب الوطني للسكك الحديدية

النقل بالسكك الحديدية

8 - 28 نقل البضائع حسب مجموعة المنتوجات والموانئ

1991	1990	1989	1988	1987	
حسب مجموعة المنتوجات (بألف طن)					
17.078	19.847	16.548	23.578	20.229	الفوسفات
3.278	3.389	2.614	3.262	3.075	المنتوجات المعدنية
193	172	208	235	342	منها الفحم
750	790	690	635	592	اللاصنت
977	1.153	420	1.353	1.091	الكبريت
1.064	1.109	1.049	943	737	المنتوجات المعدنية السائلة
212	247	252	157	52	منها النفط الخام
452	486	474	443	363	المنتوجات السوداء
488	594	588	477	511	المنتوجات الغذائية
130	208	198	97	148	منها السكر الخام
220	218	212	204	198	السكر المكرر
686	613	531	656	827	المنتوجات المستخلصة من النباتات
560	525	456	561	735	منها الحبوب
81	37	29	23	39	الحوامض
2.522	2.335	1.733	3.056	2.650	المنتوجات الكيماوية والأسمدة
1.144	1.190	1.103	1.465	1.450	منها الأسمدة
1.191	1.005	490	1.466	1.053	الحامض الفوسفوري
213	382	328	422	89	الخشب والفلين والورق الثقوي
8	8	8	4	5	مواد النسيج
33	33	46	16	11	المصنوعات الحجرية
374	556	569	555	476	حديد وآلات ومعدات النقل
225	183	199	119	138	البضائع الأخرى
25.969	29.049	24.213	33.088	28.748	المجموع
حسب الموانئ الموصولة بالسكك الحديدية (بالطن)					
الاستيراد (I)					
684.119	1.051.724	945.597	906.841	879.070	الدار البيضاء
955.290	1.260.346	512.984	1.476.011	1.303.601	أسفي
9.485	12.573	3.080	1.978	6.533	طنجة
60.624	115.929	106.690	136.725	97.910	القنيطرة
1.228	6.365	7.442	37	4.889	الجرف الأصفر (الجديدة)
—	166	226	—	—	المحمدية
التصدير (I)					
122.158	219.624	265.638	283.498	226.581	الدار البيضاء
1.422.648	1.631.404	1.020.755	2.250.819	1.817.272	أسفي
4.506	3.525	1.878	1.078	5.372	طنجة
50.565	76.489	43.953	53.854	16.934	القنيطرة
—	—	—	8	—	المحمدية
—	999.305	100	56	124	الجرف الأصفر (الجديدة)

(1) لايشمل الفوسفات

المصدر : المكتب الوطني للسكك الحديدية

النقل بالسكك الحديدية

8 - 29 النتائج المالية لاستغلال السكك الحديدية

بألف درهم

	1991	1990	1989	1988	1987
طول الخطوط المستغلة (بالكم)	1.893	1.893	1.893	1.983	1.893
العائدات					
نقل المسافرين والأمتعة	431.562	386.522	359.489	326.377	298.413
موازيات الأسعار	-	74.676	65.797	75.681	44.487
نقل البضائع (السرير السريع)	7.370	7.073	7.830	6.146	5.026
نقل البضائع (السرير البطيء)	1.104.104	1.161.699	1.040.072	1.185.678	870.656
عائدات إضافية	180.580	165.863	181.603	117.149	95.618
مجموع العائدات	1.723.616	1.795.833	1.654.791	1.711.031	1.314.200
التكاليف					
تكاليف الاستغلال	1.626.860	1.449.017	1.399.814	1.305.329	1.098.040
تكاليف مالية ومبالغ الاستهلاك والذخائر	527.333	487.892	427.058	439.163	419.089
مجموع التكاليف	2.154.193	1.936.909	1.826.872	1.744.492	1.517.129
النتائج					
النتائج الصافي (1)	- 430.577	- 141.076	- 172.081	- 33.461	- 202.929
العائدات بالنسبة للكيلو متر الواحد المستغل	911	949	874	904	694
التكاليف بالنسبة للكيلو متر الواحد المستغل	1.138	1.023	965	922	801
معامل الاستغلال (2)	124,98	107,86	110,40	101,96	115,44

(1) العائدات - التكاليف (دون اعتبار نتائج الشبكة الفندقية)

التكاليف

(2) معامل الاستغلال = $100 \times \frac{\text{العائدات}}{\text{التكاليف}}$

العائدات

المصدر : المكتب الوطني للسكك الحديدية

النقل الجوي

8 - 30 النشاط العام للنقل الجوي

1991	1990	1989	1988	1987	
...	...	63.923	58.119	55.607	الأسطول النقل (م)
...	...	18.257	19.831	21.258	منه : بوينغ 727 / 200
...	...	21.507	18.995	15.760	ب. 737
...	...	2.024	6.807	6.491	ف. 27
...	...	728	867	898	ب. 707 / 420
...	357	169	س. و. 210
...	...	1.513	1.198	1.197	د. س. 9
...	...	262	1.010	—	ف. س. 700
...	2.429	1.898	حافلات الجو
...	1.673	1.254	حافلات 747
...	...	353	222	408	نرستار
77.415	...	84.907	81.551	78.503	حركات الطائرات
52.391	65.479	63.923	58.119	55.622	الحركات التجارية
26.194	32.739	31.956	29.057	27.818	الوصول
26.197	32.740	31.967	29.062	27.804	الذهاب
30.068	...	20.984	23.432	22.881	الحركات الأخرى
8.061	...	537	480	416	طيران الخدمة
1.946	...	945	2.152	1.723	الطائرات العمومية
9.880	...	15.339	16.104	13.456	الطائرات الخاصة
5.119	...	2.486	4.127	4.520	الطائرات العسكرية
43	...	1.677	569	2.766	طائرات الدولة
3.401.466	...	4.256.375	4.103.259	3.957.156	نقل المسافرين
3.212.274	4.275.309	4.181.799	4.015.156	3.806.922	الحركات التجارية
1.585.559	2.137.654	1.848.887	1.751.873	1.684.097	الوصول
1.626.715	2.137.655	1.955.553	1.863.433	1.690.464	الذهاب
163.220	2.914.458	377.359	399.850	432.361	العبور
25.972	...	74.476	88.103	150.234	الحركات الأخرى
48.241	48.500	44.150	45.785	42.764	نقل الأمتعة (بالطن)
...	...	42.681	41.777	40.744	الطيران المنظم
...	...	1.469	4.008	2.020	الطيران غير المنتظم
...	...	2.228	1.948	1.691	البريد (الطيران المنتظم) (بالطن)

النقل الجوي

8 - 31 حركات الطائرات حسب المطارات

المجموع	الحركات التجارية	
	الاقلاع	الوصول
7.023	3.513	3.510
726	363	363
5.180	2.590	2.590
2.202	1.101	1.101
2.275	1.138	1.137
5.262	2.631	2.631
382	191	191
1.867	933	934
853	426	427
25.205	12.603	12.602
1.416	708	708
52.391	26.197	26.194

8 - 32 حركات المسافرين حسب المطارات

سنة 1991 .

المجموع العام	الحركات الأخرى	الحركات التجارية			
		المجموع	العابرون	الاقلاع	الوصول
523.406	...	523.406	17.314	256.427	249.665
36.134	...	36.134	2.742	16.696	16.696
308.379	8.748	299.631	31.179	131.026	137.426
146.651	1.253	145.398	5.806	82.623	56.969
124.515	...	145.106	20.591	62.258	62.257
327.165	8.033	319.132	87.547	122.404	109.181
8.998	—	8.998	635	4.182	4.181
62.360	4.560	57.800	13.550	23.060	21.190
23.914	2.296	21.618	1.584	9.666	10.368
1.902.680	...	1.902.680	100.328	901.176	901.176
44.911	1.082	43.829	10.182	17.197	16.450
3.529.704	25.972	3.503.732	291.458	1.626.715	1.585.559

سنة 1991 .

المجموع العام	المجموع	الحركات الأخرى				
		طائرات الدولة	الطائرات العسكرية	الطائرات الخاصة	الطائرات العمودية	طيران الخدمة
11.863	4.840	10	1.044	3.098	688	—
726
21.815	16.635	8	3.274	5.243	120	7.990
3.455	1.253	—	572	350	260	71
7.319	5.044	25	1.350	3.669	—	—
5.262
382
1.867
3.149	2.296	—	229	1.189	878	—
25.205
1.416
82.459	30.068	43	6.469	13.549	1.946	8.061

سنة 1991 .

8 - 33 الرواج الجوي حسب المطارات

البريد (الطن) الطيران المنتظم	الأمثلة (بالطن)		المسافرون (العدد)		حركات الطائرات (العدد)	
	الطيران الغير المنتظم	الطيران المنتظم	الطيران الغير المنتظم	الطيران المنتظم	الطيران الغير المنتظم	الطيران المنتظم
159,1	660,9	2.067,1	133.641	243.378	2.829	40.202
—
16,3	103,5	944,5	133.641	142.717	1.883	3.282
12,8	0,9	512,9	2.257	137.654	84	2.113
96,9	120,3	852,2	7.752	74.662	194	2.069
63,9	29,5	952,1	34.986	197.433	597	4.699
—	...	0,4	...	7.407	...	382
3,1	41	389,1	5.518	38.702	183	1.676
—	64,3	406,7	3.695	16,150	100	747
...	576,4	39.670,7	52.510	1.655.237	2.191	23.202
127,8	126,6	176,5	613	33.263	34	1.382
479,9	1.723,2	45.972,2	374.613	2.546.603	8.095	79.754

المصدر : وزارة النقل (مديرية الجو)

النقل الجوي

8 - 34 نقل المسافرين والأمتعة حسب اتجاه الخطوط

سنة 1991

المسافرون (العدد) (1)	داخل المغرب	افريقيا	فرنسا	باقي أوروبا	نحو الشرق	الخطوط الأخرى	المجموع
أكادير	156.896	49	31.160	309.709	35	7.872	505.721
الحسيمة	3.006	3.006
مراكش	76.215	648	131.471	57.401	2.580	8.043	276.358
وجدة	24.236	—	62.278	48.335	1.198	3.864	139.911
الرباط - سلا	3.387	13.292	61.066	874	3.795	—	82.414
طنجة	58.531	—	20.586	146.533	2.983	3.786	232.419
تطوان	7.413	—	—	—	—	—	7.413
فاس - سائس	18.979	—	10.132	11.794	3.315	—	34.088
ورزازات	612	1	227	7	507	18.489	19.843
النواصر - محمد الخامس	346.954	55.227	404.972	784.965	89.281	26.348	1.681.399
العيون	25.702	180	6.724	193	327	750	33.876
المجموع	721.931	69.397	728.616	1.359.811	104.021	69.152	3.052.928
الأمتعة (بالطن) (2)							
أكادير	1.061,5	—	243,7	1.343,5	—	79,4	2.728,1
الحسيمة
مراكش	617,3	—	330,0	100,7	—	—	1.048,0
وجدة	239,5	—	116,1	42,4	—	115,8	513,8
الرباط - سلا	44,6	—	695,9	0,7	66,2	165,1	972,5
طنجة	404,7	—	27,4	548,1	1,4	—	981,6
تطوان	0,4	—	—	—	—	—	0,4
فاس - سائس	185,8	75,2	168,9	—	0,1	—	430,0
ورزازات	3,1	—	2,4	—	62,9	—	68,4
النواصر - محمد الخامس	3.589,9	948,0	16.851,6	17.993,0	1.812,6	—	41.195,1
العيون	175,3	1,0	—	—	—	126,8	303,1
المجموع	6.322,1	1.024,2	18.436,0	20.028,4	1.943,2	487,1	48.241,0

(1) لا يتضمن العابرون ومسافروا الحركات الأخرى

(2) يتعلق الأمر بالأمتعة المؤدى عنها

المصدر : وزارة النقل (مديرية الجو)

النقل الجوي

8 - 35 نشاط شركة الخطوط الملكية المغربية

1991	1990	1989 م	1988 م	1987	الوحدة
64.018	72.980	67.166	57.702	52.417	ساعات الطيران العدد
31.150	39.029	37.065	35.088	32.836	المسافة المقطوعة بألف كلم
1.687.223	2.032.700	1.879.227	1.656.805	1.699.774	الركاب المنقولون بالعدد
25.884	23.843	20.584	21.553	21.948	البضائع والأمتعة المنقولة بالطن
1.086	767	706	672	622	البريد بالطن
5.185.613	6.478.146	6.003.463	5.623.202	5.403.233	المقاعد المعروضة بالكيلو متر بالآلاف
3.486.354	4.375.000	4.060.999	3.758.035	3.623.360	الركاب المنقولون بالكيلو متر بالآلاف
239.684	895.206	793.212	750.778	714.032	الأطنان المعروضة بالكيلو متر بالآلاف
56.544	412.300	391.732	369.843	355.393	الأطنان المنقولة بالكيلو متر بالآلاف
66	67	68	67	67	نسبة المقاعد المستعملة (1) %
42	46	48	...	49	نسبة مجموع الاستغلال (2) %

(1) الركاب المنقولون بالنسبة للمقاعد المعروضة في الكيلو متر

(2) الأطنان المنقولة بالنسبة للأطنان المعروضة في الكيلو متر

المصدر : شركة الخطوط الملكية المغربية

النقل البحري

8 - 36 حركات البواخر التجارية والمسافرين

بآلاف البراميل

الحمولة الاجمالية			الباخر			
1991	1990	1989	1991	1990	1989	
7.245,3	6.069,1	5.868,5	1.808	1.808	1.204	أكادير
...	6,4	2,0	...	8	2	الحسيمة
37.870,4	40.273,8	38.044,8	6.147	5.991	6.114	الدار البيضاء
...	...	1,0	2	الجديدة
653,4	670,1	999,0	443	431	570	القيطيرة
8.081,0	8.396,2	7.780,1	839	752	697	المحمدية
...	—	—	—	المضيق
1.306,3	1.488,0	1.239,7	323	325	295	الناضور
7.280,1	7.361,4	6.709,2	985	1.005	953	أسفي
24.347,7	29.233,5	19.933,7	7.492	8.808	6.032	طنجة
8.708,5	9.522,8	8.923,5	1.158	1.066	860	الجراف الأصفر
2.629,5	5.950,6	2.538,7	574	1.140	622	الموانئ الصحراوية
98.122,2	108.971,9	92.040,2	19.769	20.855	17.351	المجموع
1991	1990	1989	1988	1987		المسافرون
569.562	654.061	596.730	562.156	503.196		الذهاب
6.179	4.497	2.949	4.233	6.889		الدار البيضاء
563.383	649.468	592.986	557.918	496.307		طنجة
—	96	795	5	...		أكادير
506.444	492.881	512.522	463.648	384.608		الوصول
7.342	3.804	3.097	3.903	6.147		الدار البيضاء
499.102	489.077	508.690	459.489	378.461		طنجة
—	—	735	256	...		أكادير

برميل = 2,83 م³

المصدر : وزارة الأشغال العمومية (مديرية الموانئ) ومكتب استغلال الموانئ

النقل البحري

8 - 37 نقل البضائع

بألف طن

1991	1990	1989	1988	1987	
					البضائع المشحونة
8.263	9.764	9.046	10.788	11.905	الدار البيضاء
1.036	1.052	1.035	898	794	المحمدية
3.443	3.225	2.786	4.076	4.075	أسفي
90	106	132	175	253	القنيطرة
404	326	276	200	132	طنجة
348	349	326	402	321	الناضور
682	433	465	508	383	أكادير
2.850	3.501	4.090	4.879	1.542	الجرف الأصفر
1.189	1.438	1.332	الموانئ الصحراوية
—	—	—	1.486	795	موانئ أخرى
18.305	20.194	19.488	23.412	20.200	المجموع

1991	1990	1989	1988	1987	
					البضائع المفرغة
6.645	6.234	5.962	5.975	5.445	الدار البيضاء
4.687	4.858	4.418	4.004	4.009	المحمدية
1.350	1.457	785	1.746	1.600	أسفي
183	206	327	299	382	القنيطرة
790	708	673	566	541	طنجة
979	968	892	774	731	الناضور
1.042	859	804	785	695	أكادير
2.051	2.145	981	2.054	1.132	الجرف الأصفر
187	173	265	الموانئ الصحراوية
...	...	—	8	10	الحسيمة
—	—	12	166	605	موانئ أخرى
17.914	17.608	15.119	16.377	15.150	المجموع

1991	1990	1989	1988	1987	
					الفوسفاط المشحون
6.790	8.375	7.615	9.267	10.756	الدار البيضاء
1.042	1.140	1.194	1.345	1.486	أسفي
7.832	9.515	8.809	10.612	12.242	المجموع

1991	1990	1989	1988	1987	
					المواد النفطية المفرغة
5.622	5.818	5.318	4.803	4.649	المحمدية
1.196	1.362	1.378	1.345	1.160	الدار البيضاء
441	353	346	319	265	أكادير
520	417	514	415	348	موانئ أخرى
7.779	7.950	7.556	6.882	6.422	المجموع

المصدر : وزارة الأشغال العمومية (مديرية الموانئ) ومكتب استغلال الموانئ

النقل البحري

8 - 38 نشاط مكتب استغلال الموانئ

1991	1990	1989	1988	1987	الوحدة
19.569.9	19.366.8	...	17.412.6	15.988.0	الرواج الاجمالي المقبول بألف طن
8.525.4	6.125.4	5.919.5	7.247.6	6.735.0	البضائع المختلفة
4.744.7	515.8	4.791.8	4.196.4	3.384.8	منها الدار البيضاء
1.006.3	688.5	773.6	797.9	663.4	الحوامض والبواكر
436.0	314.7	400.9	410.4	376.5	منها الدار البيضاء
7.779.2	7.949.7	7.559.0	6.787.5	6.412.8	الرواج الفطفي
5.622.3	5.817.8	5.315.0	4.802.6	4.648.7	منها المحمدية
3.265.3	3.547.3	3.199.7	3.377.5	3.807.5	الرواج المعدني
2.376.4	1.773.6	846.8	1.801.6	1.457.1	منه أسفي
1.622.1	1.466.9	1.308.2	1.142.1	959.7	رواج العيوات
1.021.4	938.4	807.1	691.0	606.6	منها الواردات
4.448	4.634	4.701	4.929	5.126	المستخدمون الدائمون
330.952	294.599	260.139	349.294	364.849	عدد أيام العمل للأعوان المؤقتين
					حظيرة الأجهزة
2.540	2.443	...	2.658	2.804	أجهزة برية
32	29	...	27	28	أجهزة عائمة

8 - 39 نشاط الشركة المغربية للملاحة

1991	1990	1989	1988	1987	الوحدة
1.074	1.068	1.130.0	1.101.0	1.006.0	قيمة المعاملات بمليون درهم
1.395	1.265	1.693	2.118	2.980	الأطنان المنقولة بألف طن
803	756	744	764	724	الخطوط المنتظمة
131	142	213	279	215	الحوامض والبواكر
461	367	736	1.075	2.041	الخطوط الغير المنتظمة
56.390	61.761	67.168	64.699	59.521	المسافرون المنقولون
512	527	878	667	609	الشاحنات المنقولة
21.683	20.574	20.807	19.099	18.694	السيارات المنقولة
1.744	1.757	1.821	1.827	1.614	السفن المستودعة
1.520	1.544	1.527	1.490	1.421	المستخدمون
850	872	845	800	740	المبحرون
670	672	682	671	681	المقيمين

أهم الموانئ المستغلة من طرف مكتب استغلال الموانئ، هي: الدار البيضاء وأكادير والمحمدية وأسفي وطنجة والتناصور والحرف الأصفر والموانئ الصحراوية وطرمجة والتفيطرة
المصدر: مكتب استغلال الموانئ

البريد والمواصلات

8 - 40 نشاط البريد والمواصلات السلكية واللاسلكية

1991	1990	1989	1988	1987	
1.297	1.278	1.241	1.199	1.164	المؤسسات البريدية
586	586	578	581	596	وكالات بريدية
602	580	553	507	453	مكاتب كاملة الخدمات
109	112	110	111	111	شبايك ملحقه
—	—	—	4	4	مراكز بريدية
					البريد والحوالات
					البريد الجوي (بالأطنان)
517	483	443	426	407	المرسل
545	740	709	649	637	الوارد
					اللفائف البريدية (بالآلاف)
127	121	120	114	111	المرسل
55	57	63	62	56	الوارد
					الطرود البريدية (بالآلاف)
31	41	38	37	39	المرسل
58	68	71	60	60	الوارد
					• الحوالات المرسلة
3.411	3.350	6.714	6.199	5.698	العدد (بالآلاف)
16.696	13.814	17.628	14.032	12.505	القيمة (بمليون درهم)
					• الحوالات التي تم أدائها
4.989	4.741	7.821	7.521	7.007	العدد (بالآلاف)
20.547	17.208	20.430	17.006	17.488	القيمة (بمليون درهم)
					التليفون
					الاشتراك التليفوني
—	67.817	48.100	20.306	22.681	التركيبات (التزايد)
—	9.125	10.357	10.911	10.012	القسوخات
497	402	335	286	266	عدد المشتركين في 31 دجنبر (بالآلاف)
					المكالمات التليفونية
1.923.000	1.399.000	1.225.800	1.043.900	1.030.000	المسجلة عند العداد (بالآلاف)
3.563	4.010	4.525	5.367	5.079	المسجلة بالعداد بين المدن (بالآلاف)
					المراسلات التلغرافية الدولية (بالآلاف)
1.007	1.448	956	866	987	المرسلة
—	2.115	1.188	1.079	286	الواردة
					محاصيل البريد والتلغراف والتليفون (بمليون درهم)
295,3	289,0	265,0	259,9	219,7	محاصيل البريد
3.243,5	2.757,0	2.209,0	2.015,0	1.665,0	محاصيل التلغراف والتليفون
114,5	101,8	81,0	72,0	69,6	محاصيل المصالح المالية

البريد والمواصلات

8 - 41 نشاط مركز الشيكات البريدية

1991	1990	1989	1988	1987	
					العدد (بالآلاف)
5.017	4.632	4.126	4.084	4.235	عمليات الاعتماد
4.371	3.971	3.457	3.363	3.071	منها التحويلات
6.192	5.910	5.242	5.077	4.728	عمليات الخصم
1.371	2.215	1.226	1.137	1.154	منها التحويلات
					المبالغ (مليون درهم)
63.806	57.953	55.968	51.373	54.823	عمليات الاعتماد
52.823	48.772	48.018	45.878	47.912	منها التحويلات
63.339	57.624	56.294	53.839	55.346	عمليات الخصم
52.857	48.829	48.058	45.916	47.853	منها التحويلات
21	19	8	7	7	ضريبة الشيكات البريدية
377	362	343	326	310	عدد الحسابات الرسمية إلى غاية 31 دجنبر
4.071	3.603	3.274	3.610	6.076	رصيد الحسابات الرسمية إلى غاية 31 دجنبر

العدد بالآلاف
المبالغ بمليون درهم

8 - 42 نشاط صندوق التوفير الوطني

1991	1990	1989	1988	1987	
369	309	293	259	244	عدد الدفعات
44	40	38	29	26	منها الدفعات الأولى
318	302	282	262	264	عدد الاسترجاعات
316	286	262	246	233	منها الاسترجاعات الجزئية
948	724	756	714	602	مبلغ الدفعات
126	113	91	73	68	منها الدفعات الأولى
835	694	594	517	446	مبلغ الاسترجاعات
616	598	573	556	543	عدد المودعين إلى غاية 31 دجنبر
1.917	1.663	1.428	1.236	1.053	رصيد المودعين إلى غاية 31 دجنبر

نقل المسافرين

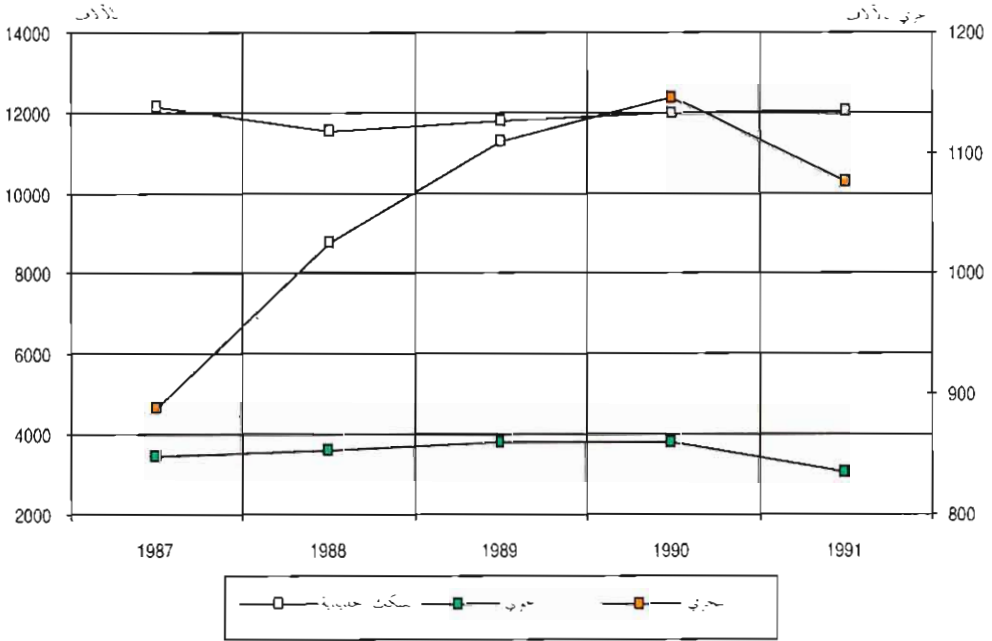

نقل البضائع

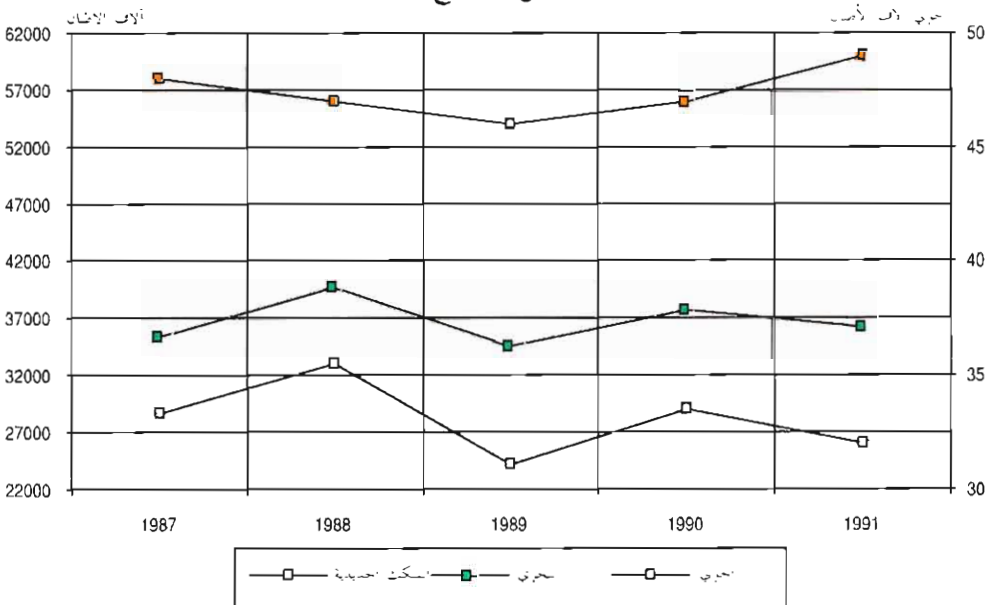



الفصل التاسع

السياحة

السياحة

يتوفر المغرب على إمكانيات ومؤهلات سياحية جد هامة ويتميز برصيد طبيعي وثقافي متنوع وأصيل مما يجعل هذا القطاع يلعب دورا حيويا في انعاش الاقتصاد وخاصة دعم ميزان الاداءات .
تقوم وزارة السياحة بعدة دراسات وأبحاث ميدانية في هذا المجال منها :

- أبحاث حول مصاريف السياح وأسباب زيارتهم
- أبحاث حول عدد السياح الوافدين وعدد الليالي السياحية
- دراسات حول السياحة الداخلية

فيما يتعلق بالمعطيات الواردة في هذا الفصل فهي تشمل المسافرين العابرين للحدود المغربية (سياح وماشاهم) وعدد الليالي السياحية المسجلة بمختلف الفنادق وأماكن التخييم والايواء وبيان حول وضعية التجهيزات الفندقية أي الفنادق والأسيرة المتوفرة .

بالنسبة لاحصائيات العابرين للحدود المغربية يتم تهيئتها من طرف مصالح مراكز الحدود التي تبث بتقارير شهرية إلى الادارة العامة للأمن الوطني ، وتعلق هذه الاحصائيات بعدد الأشخاص العابرين للحدود ذهابا وإيابا حسب جنسياتهم ونوع الزيارة (سياحة وترفيه أو في مهمة أو بصفة طالب أو عابرين بصفة مؤقتة ...). وبخصوص السياح فإنه يعتبر سائحا كل شخص قاطن خارج المغرب وقادم في إقامة مؤقتة لاتقل مدتها عن 72 ساعة ولا تفوق 6 أشهر .

نشير إلى أن عدد نقط العبور حيث يتم تجميع هذه المعلومات يبلغ 32 مركزا موزعة على الشكل التالي :

- المراكز الجوية (المطارات) توجد بالداخلة ، أكادير انزكان ، الدار البيضاء النواصر ، الدار البيضاء أنفا ، الرباط - سلا ، القنيطرة ، طنجة ، الحسيمة ، تطوان ، وجدة ، فاس - سايس ، مراكش المنارة ، ورزازات ، طان طان .

- المراكز البحرية (الموانئ) توجد بالداخلة ، أكادير ، الصويرة ، آسفي ، الجديدة ، الدار البيضاء ، المحمدية ، القنيطرة ، طنجة ، المضيق ، الحسيمة ، الناظور ، العيون .

- المراكز البرية هي باب سبتة ، بني أنزار ، وجدة ، أحفير ، فيكيك ومحطة قطار وجدة .

بخصوص الليالي السياحية فإن معطياتها تستخلص من الأبحاث السنوية التي تقوم بها وزارة السياحة ويتعلق الأمر بعدد الليالي التي يمضيها السياح المغاربة والأجانب حسب جنسياتهم بمختلف المؤسسات الفندقية والشبه فندقية وماشاهم الآتية :

- الفنادق المصنفة (من نجمة واحدة إلى 5 نجوم)
- الفنادق الغير مصنفة
- قرى الاضطياف
- إقامات سياحية
- المخيمات ومراكز الشباب
- إقامات عند الأهل والأقارب وغيرهم

السياحة

9 - 1 المسافرين العابرون للحدود المغربية

1991	1990	1989	1988	1987	
5.245.793	4.999.503	4.239.433	3.320.401	2.660.480	قادمون
3.534.125	2.952.022	2.278.136	1.496.147	991.577	الطريق البري
1.036.621	1.165.125	1.047.286	943.856	887.298	باب سبتة
203.493	309.566	249.240	145.136	65.900	بني أنزار
1.466.420	1.102.710	777.086	381.343	36.008	وحدة زوج ابغال
827.591	374.621	204.524	25.812	2.371	مراكز أخرى
680.961	672.336	624.732	539.794	413.976	الطريق البحري
7.339	3.759	2.925	3814	5.452	الدار البيضاء
657.763	657.846	607.769	522.033	393.782	طنجة
15.859	10.731	14.038	13.947	14.742	مراكز أخرى
1.030.707	1.375.145	1.336.565	1.284.460	1.254.927	الطريق الجوي
4.100	14.449	9.836	8.206	11.917	الحسيمة
577.220	621.291	599.259	514.378	461.180	الدار البيضاء محمد الخامس
98.237	237.233	268.874	236.444	221.573	مراكش المنارة
41.702	47.830	42.662	40.723	39.676	وجدة أنكاد
40.644	51.644	45.891	39.275	37.275	الرباط سلا
76.178	126.589	123.484	129.368	182.217	طنجة بوخالف
192.626	276.109	246.559	316.066	301.089	مراكز أخرى
5.298.714	5.149.373	4.373.790	3.214.581	2.678.575	مغادرون
3.389.614	2.786.175	2.172.006	1.233.389	817.814	الطريق البري
897.257	983.805	910.522	675.348	724.990	باب سبتة
179.117	299.288	213.177	128.402	51.012	بني أنزار
1.723.317	1.064.148	842.214	387.615	37.924	وحدة زوج ابغال
589.923	438.934	206.093	42.024	3.888	مراكز أخرى
816.023	892.254	773.348	644.535	547.656	الطريق البحري
6.179	4.492	3.134	3942	6.894	الدار البيضاء
792.639	874.480	754.961	627.619	525.719	طنجة
17.205	13.282	15.253	12.974	15.043	مراكز أخرى
1.093.077	1.470.944	1.428.436	1.336.657	1.313.105	الطريق الجوي
4.157	18.341	11.828	15.348	16.921	الحسيمة
607.709	667.282	642.313	548.688	484.709	الدار البيضاء محمد الخامس
102.898	244.466	238.805	221.783	222.696	مراكش المنارة
65.346	60.908	66.081	67.304	63.329	وجدة أنكاد
39.474	41.011	44.420	38.138	36.129	الرباط سلا
88.963	144.069	136.813	138.475	185.865	طنجة بوخالف
184.530	294.867	288.176	306.921	303.456	مراكز أخرى

9 - 2 المسافرين العابرون للحدود المغربية حسب مكان الإقامة والجنسية

سنة 1991

مغادرون	مغادرون		قادمون		مغادرون
	المغادرون بالمغرب	القاطنون خارج المغرب	المغادرون بالمغرب	القاطنون خارج المغرب	
5.298.714	1.160.344	4.138.370	5.245.793	1.083.554	4.162.239
2.048.227	1.028.912	1.019.315	1.911.156	939.298	971.858
3.250.487	131.432	3.119.055	3.334.637	144.256	3.190.381
314.323	34.091	280.232	324.262	33.632	290.630
176.036	12.167	163.869	210.248	17.041	193.207
57.584	895	56.689	59.513	1.040	58.473
48.193	723	47.470	48.780	746	48.034
110.027	755	109.272	109.589	1.127	108.462
2.256.826	75.065	2.181.761	2.292.740	81.902	2.210.838
287.498	7.736	279.762	289.505	8.768	280.737
3.389.614	800.565	2.589.049	3.534.125	777.536	2.756.589
1.103.037	711.253	391.784	1.164.398	673.391	491.007
2.286.577	89.312	2.197.265	2.369.727	104.145	2.265.582
65.585	7.089	58.496	77.574	9.473	68.101
88.347	8.922	79.425	118.724	13.645	105.079
6.274	144	6.130	7.926	260	7.666
3.809	150	3.659	5.006	209	4.797
11.343	277	11.066	14.842	444	14.398
2.076.767	71.528	2.005.239	2.107.425	78.440	2.028.985
34.452	1.202	33.250	38.230	1.674	36.556
816.023	122.423	693.600	680.961	97.641	583.320
552.056	115.410	436.646	420.391	91.219	329.172
263.967	7.013	256.954	260.574	6.422	254.148
50.780	3.177	47.603	47.934	2.534	45.400
48.904	2.167	46.737	49.927	2.325	47.602
25.135	110	25.025	25.299	110	25.189
31.311	122	31.189	30.820	110	30.710
24.660	97	24.563	23.506	91	23.415
19.282	265	19.017	20.076	267	19.809
63.895	1.075	62.820	63.008	985	62.023
1.093.077	237.356	855.721	1.030.787	208.377	822.330
393.134	202.249	190.885	326.367	174.688	151.679
699.943	35.107	664.836	704.340	336.689	670.651
197.958	23.825	174.133	198.754	21.625	177.129
38.785	1.078	37.707	41.597	1.071	40.526
26.175	641	25.534	26.288	670	25.618
13.073	451	12.622	12.954	427	12.527
74.024	381	73.643	71.241	592	70.649
160.777	3.272	157.505	165.239	3.195	162.044
189.151	5.459	183.692	188.267	6.109	182.158

9 - 3 وفود السياح حسب الجنسية والطريق المتخذ

سنة 1991

المجموع	الطريق الجوي	الطريق البحري	الطريق البري
3.190.381	670.651	254.148	2.265.582
847.664	447.920	178.200	221.544
290.670	177.129	45.400	68.101
193.207	40.526	47.602	105.079
58.473	25.618	25.189	7.666
108.462	70.649	23.415	14.398
67.505	50.757	9.771	6.977
22.011	12.336	5.003	4.672
20.130	13.670	3.379	3.081
10.083	4.696	3.084	2.303
22.699	18.263	2.834	1.602
6.238	3.990	1.296	952
11.969	5.884	2.645	3.440
8.695	5.300	2.431	964
1.520	729	441	350
26.042	18.373	5.710	1.959
2.210.838	162.044	19.809	2.028.985
62.308	23.359	969	37.980
18.385	17.641	586	158
3.211	2.899	166	146
937	876	3	58
2.019	1.948	58	13
6.692	6.617	24	51
2.048.616	47.595	16.783	1.984.238
68.670	61.109	1.220	6.341
131.879	60.687	56.139	15.053
48.034	12.527	30.710	4.797
12.986	6.755	4.974	1.257
10.008	5.704	3.277	1.027
8.261	4.952	2.940	369
6.079	5.552	272	255
46.511	25.197	13.966	7.348
971.858	151.679	329.172	491.007

السياحة

9 - 4 وفود السياح حسب الجنسية

1991	1990	1989	1988	1987	
847.664	1.184.110	1.267.330	1.340.700	1.362.844	الأوروبيون
290.630	451.817	466.662	485.116	443.859	الفرنسيون
193.207	210.802	292.849	330.563	368.908	الاسبانيون
58.473	89.467	93.598	105.314	146.198	البريطانيون
108.462	161.186	159.823	168.293	172.666	الألمانيون
67.505	80.372	74.491	66.061	59.995	الاطالبيون
22.011	29.051	27.654	26.773	23.078	المغربيون
20.130	28.826	30.343	31.600	26.851	البلجيكيون
10.083	14.690	13.331	12.367	12.863	السويديون
22.699	29.551	32.646	31.621	28.272	المصريون
6.238	14.402	13.388	17.826	14.469	الدانماركيون
11.969	15.593	14.786	14.273	14.776	البرتغاليون
8.695	16.053	17.227	14.973	13.097	التمساويون
1.520	1.637	1.697	2.019	1.437	البولنديون
26.042	40.663	28.835	33.901	36.375	آخرون
2.210.838	1.605.501	1.065.216	493.274	67.687	العرب
62.308	62.297	62.303	59.314	10.527	التونسيون
18.385	20.445	25.257	25.272	24.576	السعوديون
3.211	4.629	5.792	4.531	3.822	المصريون
937	2.702	3.333	2.353	2.272	المراقيون
2.019	1.789	3.224	2.988	2.457	الكويتيون
6.692	5.643	5.234	4.129	3.909	الموريطانيون
2.048.616	1.452.645	905.765	374.604	7.010	الجزائريون
68.670	55.351	54.308	20.083	13.114	آخرون
131.879	188.755	182.705	144.446	135.723	جنسيات أخرى
48.034	83.816	84.560	66.554	58.857	الأمريكيون
12.986	21.975	21.746	16.741	17.311	الكنديون
10.008	12.207	11.801	10.751	9.726	اليابانيون
8.261	5.871	4.728	6.301	9.187	الروسيون
6.079	7.041	5.606	6.457	5.466	السنغاليون
46.511	57.845	54.264	37.642	35.176	آخرون
3.190.381	2.978.366	2.515.251	1.978.420	1.566.254	المجموع

السياحة

سنة 1991

9 - 5 القاطنون بالمغرب الذاهبون للسياحة بالخارج

المجموع	الطريق الجوي	الطريق البحري	الطريق البري	
1.028.912	202.249	115.410	711.253	المغاربة
33.890	23.777	3.024	7.089	الفرنسيون
12.160	1.078	2.160	8.922	الاسبانيون
84.199	9.299	1.608	73.292	آخرون
1.159.161	236.403	122.202	800.556	المجموع

9 - 6 العابرون السياحيون

1991	1990	1989	1988	1987	
9.527	22.442	18.627	16.817	10.511	أكادير
22.273	48.140	47.460	40.637	54.004	الدار البيضاء
16.928	43.014	31.319	20.138	29.531	طنجة
48.728	113.596	97.406	77.592	94.046	المجموع

9 - 7 الميزان السياحي

1991	1990	1989	1988	1987	
					القاطنون خارج المغرب
4.162.239	4.024.196	3.468.429	2.841.211	2.247.809	قادمون
2.752.306	2.281.761	1.967.137	1.580.807	1.269.485	رجال
1.076.835	1.263.567	1.089.637	998.691	803.582	نساء
333.098	478.868	411.655	261.713	174.742	أطفال
4.138.370	4.013.647	3.459.867	2.647.003	2.216.411	مغادرون
2.674.569	2.250.760	1.934.203	1.507.463	1.238.747	رجال
1.091.836	1.262.716	1.090.974	904.272	773.099	نساء
371.965	500.171	434.690	235.268	204.565	أطفال
					القاطنون بالمغرب
1.083.554	975.307	770.977	478.848	412.659	قادمون
702.699	589.089	465.118	289.993	264.119	رجال
310.969	322.824	255.504	148.130	120.019	نساء
69.886	63.394	50.355	40.725	28.521	أطفال
1.159.161	1.134.452	912.867	566.533	460.716	مغادرون
746.606	720.408	579.947	339.629	302.830	رجال
337.840	340.300	273.668	188.842	126.990	نساء
74.715	73.744	59.252	38.062	30.896	أطفال

المصدر : الإدارة العامة للأمن الوطني.

السياحة

9 - 8 الليالي السياحية المنجزة حسب نوع الايواء

1991		1990			
السياحة الداخلية	السياحة الأجنبية	المجموع	السياحة الداخلية	السياحة الأجنبية	المجموع
7.788.116	2.475.332	5.312.784	10.294.826	1.927.915	8.366.911
431.846	247.335	184.511	447.454	241.077	206.377
700.707	360.283	340.424	770.945	353.859	417.086
950.559	418.826	531.733	1.128.560	327.636	800.924
3.057.663	756.318	2.301.345	4.298.779	577.143	3.721.636
1.157.465	216.985	940.480	1.544.951	167.265	1.377.686
996.048	303.420	692.628	1.343.576	107.290	1.236.286
493.828	172.165	321.663	760.561	153.645	606.916
3.065.000	1.829.099	1.235.901	2.961.462	1.455.515	1.505.947
4.000.000	2.662.292	1.337.708	4.200.000	2.454.117	1.745.883
10.501.000	4.987.000	5.514.000	11.144.000	3.963.000	7.181.000
25.354.116	11.953.723	13.400.393	28.600.288	9.800.547	18.799.741

9 - 9 الوافدون والليالي السياحية المسجلة بالفنادق المصنفة

1991		1990		1989	
عدد الليالي	الوافدون	عدد الليالي	الوافدون	عدد الليالي	الوافدون
5.312.784	1.637.827	8.366.911	2.636.349	8.876.296	2.812.731
1.283.664	377.953	2.773.171	922.002	2.984.273	988.061
522.988	245.636	640.120	318.961	694.811	367.937
109.349	47.768	220.424	111.666	231.732	119.016
44.050	14.113	74.044	26.475	94.862	31.581
221.508	47.724	511.207	92.399	486.546	92.912
958.639	186.828	1.463.982	321.531	1.679.004	357.857
469.319	154.847	568.810	207.970	516.667	196.141
198.329	30.828	429.566	60.203	409.042	57.725
42.583	14.138	57.991	20.483	50.856	20.969
99.459	23.087	174.378	37.884	197.537	41.602
124.452	27.729	242.209	47.232	257.422	50.090
190.974	33.147	231.246	55.289	254.674	65.141
671.467	290.899	572.814	253.662	595.502	255.352
134.311	55.672	124.500	52.448	116.179	47.296
241.682	88.018	282.449	108.144	307.189	121.051
2.475.332	1.016.802	1.927.915	836.735	1.873.611	816.105
7.788.116	2.654.629	10.294.826	3.473.084	10.749.907	3.628.836

(1) الفنادق العمر مصنفة والحجيمات ومراكز الشباب وعد الأهل والأقارب وغيرها
المصدر : وزارة السياحة

الأسرة	المجموع الغرف	الفنادق الغير المصنفة			الفنادق المصنفة			الفنادق	
		الفنادق	الأسرة	الغرف	الأسرة	الغرف	الفنادق		
30.510	15.043	296	3.288	2.254	161	27.222	12.789	135	الجنوب
20.784	9.725	102	395	294	20	20.389	9.431	82	أكادير
1.379	656	24	520	246	16	859	410	8	العيون
4.665	2.359	44	423	306	21	4.242	2.053	23	ورزازات
667	479	32	484	378	29	183	101	3	طان طان
1.166	702	30	433	326	25	733	376	5	تارودانت
298	158	6	98	58	4	200	100	2	طاطا
1.396	864	51	860	586	41	536	278	10	تيزينت
155	100	7	75	60	5	80	40	2	وادي الذهب
22.427	11.049	188	2.715	1.653	100	19.712	9.396	88	تانسيفت
930	494	22	544	305	18	386	189	4	الصويرة
19.454	9.507	143	1.814	1.110	67	17.640	8.397	76	مراكش
919	513	21	357	238	15	562	275	6	آسفي
1.124	535	2	-	-	-	1.124	535	2	قلعة السراغنة
16.343	8.995	271	4.206	2.974	182	12.137	6.021	89	الوسط
797	349	16	275	104	11	522	245	5	أزيلال
1.089	610	32	387	253	22	702	357	10	بني ملال
305	143	4	11	11	1	294	132	3	ابن سليمان
11.138	6.436	154	2.724	2.077	103	8.414	4.359	51	الدار البيضاء
1.515	636	33	459	278	21	1.056	358	12	الجديدة
287	185	9	96	60	6	191	125	3	خريبكة
994	550	17	228	167	14	766	383	3	المحمدية
218	86	6	26	24	4	192	62	2	سطات
27.751	14.316	359	6.244	3.887	237	21.507	10.429	122	الشمال الغربي
703	328	17	273	127	12	430	201	5	شفشاون
1.464	932	45	635	477	34	829	455	11	القيظرة
218	149	11	121	84	9	97	65	2	الحسيات
5.001	3.101	74	1.395	1.015	44	3.606	2.086	30	الرباط وسلا
11.762	5.963	124	2.418	1.388	77	9.344	4.575	47	طنجة
8.603	3.843	88	1.402	796	61	7.201	3.047	27	تطوان
9.310	4.859	119	2.300	1.350	78	7.010	3.509	41	الوسط الشمالي
3.290	1.689	36	972	547	26	2.318	1.142	10	الحسيمة
5.768	3.011	75	1.234	728	46	4.534	2.283	29	فاس
252	159	8	94	75	6	158	84	2	تازة
6.187	3.550	128	4.068	2.377	102	2.119	1.173	26	الشرق
2.447	1.384	46	1.855	1.059	37	592	325	9	الناضور
3.740	2.166	82	2.213	1.318	65	1.527	848	17	وحدة
4.399	2.440	85	1.169	751	53	3.230	1.639	32	الوسط الجنوبي
1.319	679	24	394	230	16	925	449	8	الرشيديية
640	330	13	79	46	5	561	284	8	يفرن
514	296	20	288	183	17	226	113	3	ختيفرة
1.926	1.135	28	408	292	15	1.518	843	13	مكناس
116.927	60.252	1.446	23.990	15.246	913	92.937	45.006	533	المجموع

9 - 11 الطاقة الفندقية المصنفة حسب الأقاليم والعمالات

3 نجوم		نجمتان		نجمة واحدة		
الأسرة	الفنادق	الأسرة	الفنادق	الأسرة	الفنادق	
1.775	18	1.307	19	1.001	24	الجنوب
1.313	12	580	9	342	10	أكادير
138	2	187	1	142	2	العيون
—	—	194	3	183	4	ورزازات
56	1	—	—	24	1	طان طان
78	1	—	—	105	2	نارودانت
—	—	100	1	35	1	طاطا
110	1	90	1	—	—	تيزنيت
80	1	156	4	170	4	وادي الذهب
2.049	23	799	11	321	8	تانسيفت
—	—	—	—	—	—	الصويرة
90	1	88	1	54	1	سراكنش
1.797	20	659	9	267	7	أسفي
162	2	52	1	—	—	قلعة السراغنة
1.379	16	1.098	20	964	20	الوسط
64	1	30	1	84	1	أزيلال
212	2	122	3	96	3	بني ملال
214	2	—	—	—	—	ابن سليمان
817	10	712	11	561	9	الدار البيضاء
—	—	72	1	—	—	الحديدة
72	1	112	3	162	5	حريكة
—	—	—	—	61	2	المحمدية
—	—	50	1	—	—	سطات
2.900	23	2.390	37	1.055	20	الشمال الغربي
86	1	76	1	80	2	شفشاون
322	4	277	5	30	1	القيظرة
65	1	32	1	—	—	الحسيات
798	7	874	10	188	4	الرباط وسلا
1.231	7	591	14	379	8	طنجة
398	3	540	6	378	5	تطوان
1.934	13	409	9	187	5	الوسط الشمالي
573	4	113	2	15	1	الحسيمة
1.245	8	254	6	172	4	فاس
116	1	42	1	—	—	تازة
471	8	361	7	308	5	الشرق
300	5	36	1	48	1	الناصور
171	3	325	6	260	4	وجدة
666	8	597	9	225	7	الوسط الجنوبي
160	1	126	2	47	2	الرشيدية
164	2	129	2	68	3	يفرن
106	2	—	—	—	—	خنيفرة
236	3	342	5	100	2	مكناس
11.174	109	6.961	112	4.061	89	المجموع العام

المجموع	إقامات السياحة ومراكز الاستحمام		قرى العطل السياحية		5 نجوم		4 نجوم		
	الأسرة	الفنادق	الأسرة	الفنادق	الأسرة	الفنادق	الأسرة	الفنادق	
27.222	135	4.654	26	4.862	7	2.002	6	11.621	35
20.389	82	4.146	24	4.724	6	1.620	3	7.664	18
859	8	—	—	—	—	150	1	242	2
4.242	23	508	2	138	1	124	1	3.095	12
80	2	—	—	—	—	—	—	—	—
183	3	—	—	—	—	—	—	—	—
733	5	—	—	—	—	108	1	490	2
200	2	—	—	—	—	—	—	—	—
536	10	—	—	—	—	—	—	130	1
19.712	88	554	8	3.574	5	3.773	7	8.642	26
1.124	2	—	—	1.124	2	—	—	—	—
386	4	—	—	—	—	—	—	154	1
17.640	76	486	7	2.450	3	3.773	7	8.208	23
562	6	68	1	—	—	—	—	280	2
12.137	89	230	2	726	3	3.256	7	4.484	21
522	5	—	—	120	1	—	—	224	1
702	10	—	—	—	—	—	—	272	2
294	3	80	1	—	—	—	—	—	—
8.414	51	150	1	—	—	2.872	6	3.302	14
766	3	—	—	—	—	384	1	310	1
1.056	12	—	—	464	1	—	—	246	2
191	3	—	—	—	—	—	—	130	1
192	2	—	—	142	1	—	—	—	—
21.507	122	2.161	5	5.575	9	2.450	7	4.976	21
430	5	—	—	—	—	—	—	188	1
829	11	—	—	—	—	—	—	200	1
97	2	—	—	—	—	—	—	—	—
3.606	30	60	1	—	—	1.100	3	586	5
9.344	47	767	1	1.574	2	1.350	4	3.452	11
7.201	27	1.334	3	4.001	7	—	—	550	3
7.010	41	—	—	1.741	2	1.576	4	1.163	8
2.318	10	—	—	1.409	1	—	—	208	2
4.534	29	—	—	332	1	1.576	4	955	6
158	2	—	—	—	—	—	—	—	—
2.119	26	—	—	111	1	—	—	868	5
592	9	—	—	—	—	—	—	208	2
1.527	17	—	—	111	1	—	—	660	3
3250	32	—	—	—	—	598	3	1.144	5
925	8	—	—	—	—	154	1	438	2
561	8	—	—	—	—	200	1	—	—
226	3	—	—	—	—	—	—	120	1
1.518	13	—	—	—	—	244	1	586	2
92.937	533	7.599	41	16.589	27	13.655	34	32.898	121

السياحة

9 - 12 الليالي السياحية حسب الأقاليم والعمالات

خمس نجوم	أربع نجوم	ثلاث نجوم	نحمتان	نجمة واحدة	
209.064	1.102.906	151.995	92.490	66.945	الجوب
169.055	951.800	140.268	68.645	49.612	أكادير
15.020	15.560	3.633	—	4.983	العيون
19.880	108.020	—	10.925	4.243	ورزازات
—	—	1.345	—	1.751	طان طان
5.109	24.424	—	4.725	2.345	تارودانت
—	—	2.401	568	—	تيزنيت
—	3.102	4.348	7.627	4.011	طاطا
—	—	—	—	—	وادي الذهب
272.702	667.803	186.200	75.453	33.987	تانسيفت
—	19.931	11.573	7.146	2.466	الصويرة
272.702	622.673	170.847	64.268	31.521	مراكش
—	25.199	3.780	4.039	—	أسفي
—	—	—	—	—	قلعة السراغنة
316.667	505.306	142.888	144.601	131.424	الوسط
—	—	2.719	494	1.045	ازيلال
—	22.710	5.609	7.867	4.391	بني ملال
—	—	1.943	—	—	ابن سليمان
289.746	407.730	130.879	131.741	101.328	الدار البيضاء
—	19.480	1.738	3.592	19.639	الجديدة
—	14.346	—	—	5.021	خريكة
26.921	41.040	—	907	—	المحمدية
—	—	—	—	—	سطات
230.307	527.220	223.637	252.490	129.092	الشمال الغربي
—	12.455	8.183	6.276	2.962	شفشاون
—	21.175	16.862	20.120	6.071	القيظرة
—	—	4.243	1.110	—	الحسيات
149.481	63.555	93.714	88.897	27.409	الرباط
80.826	336.357	68.515	86.204	40.130	طنجة
—	93.678	32.120	49.883	52.520	تطوان
85.260	105.136	159.223	40.350	30.390	الوسط الشمالي
—	1.685	27.689	5.008	1.409	الحسيمة
85.260	103.451	125.307	32.178	28.981	فاس
—	—	6.227	3.164	—	تازة
—	57.406	34.955	54.987	26.895	الشرق
—	13.695	24.827	6.592	6.008	الناضور
—	43.711	10.128	48.395	20.887	وجدة
43.465	91.886	51.661	40.336	13.113	الوسط الجنوبي
—	45.199	3.685	4.975	326	الرشيدية
11.984	—	9.204	5.982	3.330	يقرن
—	5.681	4.823	—	—	خنيفرة
31.481	41.006	33.949	29.739	9.457	مكاس
1.157.465	3.057.663	950.559	700.707	431.846	المجموع

المجموع	الفنادق الغير المصنفة	مجموع الفنادق المصنفة	إقامات سياحية	قرى العطل السياحية
2.700.951	171.120	2.529.831	430.669	475.762
2.330.559	57.237	2.273.322	424.995	468.947
76.924	37.728	39.196	—	—
165.307	9.750	155.557	5.674	6.815
11.046	7.950	3.096	—	—
65.525	28.922	36.603	—	—
5.887	2.918	2.969	—	—
40.203	21.115	19.088	—	—
5.500	5.500	—	—	—
1.874.648	343.334	1.531.314	27.071	268.098
82.416	41.300	41.116	—	—
1.717.202	285.746	1.431.456	24.634	244.811
51.743	16.288	35.455	2.437	—
23.287	—	23.287	—	23.287
2.010.315	748.727	1.261.588	18.633	2.049
15.752	9.425	6.327	—	2.049
102.783	62.206	40.577	—	—
4.422	1.333	3.089	1.146	—
1.670.911	592.000	1.078.911	17.487	—
100.069	55.620	44.449	—	—
27.251	7.884	19.367	—	—
87.592	18.724	68.868	—	—
1.535	1.535	—	—	—
2.392.558	853.343	1.539.215	17.455	159.014
41.046	11.170	29.876	—	—
121.019	56.791	64.228	—	—
15.290	9.937	5.353	—	—
629.734	203.160	426.574	3.518	—
972.973	353.000	619.973	7.941	—
612.496	219.285	393.211	5.996	159.014
845.225	363.397	481.827	—	61.468
221.256	144.552	76.704	—	40.913
600.786	205.054	395.732	—	20.555
23.182	13.791	9.391	—	—
700.637	496.757	203.880	—	29.637
337.966	286.844	51.122	—	—
362.671	209.913	152.758	—	29.637
328.783	88.322	240.461	—	—
56.917	2.732	54.185	—	—
40.592	10.092	30.500	—	—
41.030	30.526	10.504	—	—
190.244	44.972	145.272	—	—
10.853.116	3.065.000	7.788.116	493.828	996.048

مليون درهم

السنوات	المبلغ	الرقم القياسي	نسبة التغير
1961	160.0	100.0	—
1962	161.0	101.1	+ 0.6
1963	218.0	136.0	+ 35.4
1964	306.0	191.0	+ 40.4
1965	332.0	208.5	+ 8.5
1966	379.0	237.9	+ 14.2
1967	400.0	250.0	+ 5.5
1968	451.0	282.0	+ 12.7
1969	614.0	384.0	+ 36.1
1970	682.0	426.0	+ 11.1
1971	760.0	475.0	+ 11.4
1972	893.0	558.0	+ 17.5
1973	1.005.0	628.0	+ 12.5
1974	1.025.0	641.0	+ 2.0
1975	1.200.0	750.0	+ 17.1
1976	1.210.0	756.0	+ 0.8
1977	1.500.0	938.0	+ 24.0
1978	1.650.0	1.031.0	+ 10.0
1979	1.670.0	1.044.0	+ 1.2
1980	1.785.0	1.116.0	+ 6.9
1981	2.200.0	1.375.0	+ 23.2
1982	2.550.0	1.594.0	+ 15.9
1983	3.250.0	2.031.0	+ 27.4
1984	4.200.0	2.695.0	+ 29.8
1985	6.100.0	3.812.0	+ 44.5
1986	6.730.0	4.206.0	+ 10.3
1987	7.800.0	4.875.0	+ 15.9
1988	8.276.0	5.172.0	+ 6.1
1989	8.614.0	5.384.0	+ 4.1
1990	10.548.0	6.592.0	+ 22.4
1991	8.822.0	5.514.0	- 16.4

الطاقة الفندقية (1991)

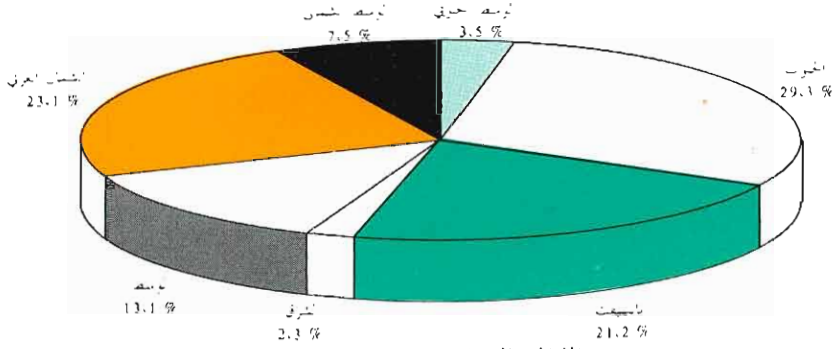

الليالي السياحية (1991)

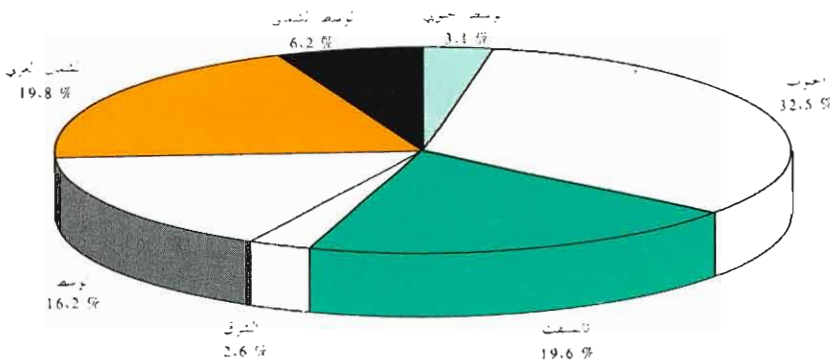

وفود السياح

بآلاف

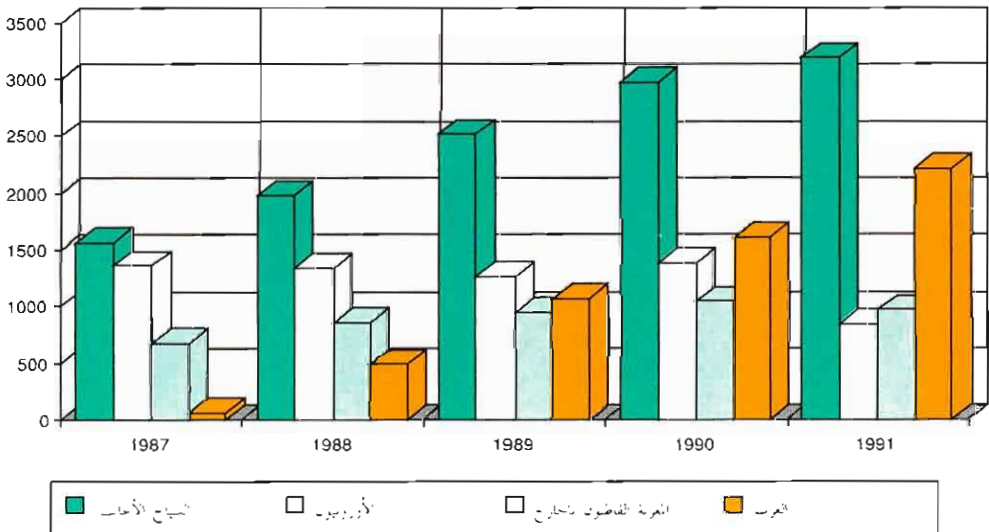



الفصل العاشر

التعليم



التعليم

قبل استقلال المغرب كانت مهمة التربية الوطنية منوطة بمديرية التعليم العمومي . إلا أنه في سنة 1955 ، تبينت ضرورة إحداث وزارة تتدبر أمور هذا القطاع الضخم ، وبمقتضى الظهير رقم 006 - 59 - 1 في 30 رجب 1378 (9 فبراير 1959) الصادر بالجريدة الرسمية رقم 2.432 بتاريخ 5 - 6 - 1959 تم تنظيم هذه الوزارة التي كانت تضم آنذاك كتابة عامة ومصلحة إدارية عامة و 5 أقسام .

وبسبب التزايد السريع في عدد التلاميذ والطلبة وتنمية الادارة المركزية ، تم إعادة تنظيم هذه الوزارة بعد ثلاث سنوات على إحداثها وفي سنة 1963 أقر الظهير رقم 1.63.071 بتاريخ 25 جمادى الثانية 1383 (موافق 13 - 11 - 1963) إجبارية التعليم على الأطفال المغاربة الذين تتراوح أعمارهم ما بين 7 و 13 سنة .

هيكلية التعليم

لقد عرف قطاع التعليم بالمغرب هيكلية جديدة أصبح جاري بها العمل ابتداءً من شتنبر 1990 . فعوض 5 سنوات من التعليم الابتدائي و 7 سنوات من التعليم الثانوي (هو الاصلاح الذي تم إقراره منذ السنة الدراسية 1985 - 1986) أصبح النظام التعليمي الحالي يتكون من سلكين :

- التعليم الأساسي ويستغرق 9 سنوات من الدراسة .

- التعليم الثانوي وتستمر فيه مدة الدراسة 3 سنوات .

1 - التعليم الأولي : الذي يشمل نوعان من المؤسسات :

- المدارس القرآنية التي تعد النوع من التعليم الأولي الأكثر انتشاراً . يتلقى فيها الأطفال تعليماً أولياً تقليدياً .

- دور الحضانه وروض الأطفال : التي من حيث التأطير والتجهيز تمكن من اعطاء تكوين قائم على وسائل عصرية .

2 - التعليم الأساسي : الذي ينقسم إلى طورين :

الطور الأول : يستمر 6 سنوات ويستقبل الأطفال الذين تتراوح اعمارهم ما بين 7 و 13 سنة ويؤدي عند نهايته إما إلى الطور الثاني أو إلى التكوين المهني حسب ميولات ومؤهلات وقدرات التلاميذ الذهنية والعلمية .

الطور الثاني : يستمر مدة 3 سنوات ويستقبل التلاميذ المتراوح أعمارهم ما بين 14 و 16 سنة والذين اتقوا تعليمهم بالطور الأول من التعليم الأساسي .

بعد اتمام السلك الثاني من التعليم الأساسي يمكن توجيه التلاميذ إما إلى التعليم الثانوي العام أو التقني وإما إلى التكوين المهني .

3 - التعليم الثانوي : ويستقبل تلاميذ السنة التاسعة من التعليم الأساسي الذين وجهوا إلى اتمام دراستهم في إحدى شعب التعليم العام أو التقني وتتراوح أعمار هذه الفئة من التلاميذ ما بين 17 و 19 سنة .

هذه المرحلة من التعليم تمكن التلاميذ من الحصول على البكالوريا التي تفتح الطريق لهم إلى التعليم العالي أو في حالة العكس الالتحاق بالتكوين المهني .

- ملاحظة : تجدر الإشارة إلى أن إحصائيات التعليم الحر لا تشمل جميع مؤسسات هذا النوع من التعليم ، لذا يلاحظ المستعمل عدم تطابق المعطيات من سنة إلى أخرى .

التعليم الجامعي : يواصل الطلبة الحاصلون على شهادة البكالوريا دراستهم بالجامعات والمعاهد والمدارس العليا ومراكز تكوين المعلمين والمراكز التربوية الجهوية والمدارس العليا للأساتذة أو بمؤسسات التعليم والتكوين خارج الوطن .

التكوين المهني :

لقد عرف نظام التكوين المهني إصلاحات جذرية وذلك منذ الخطاب الملكي الموجه بتاريخ 8 يوليوز 1984 وكذلك خطاب يوليوز 1985 . ويمكن تلخيص أهداف الإصلاح في ثلاث نقاط :

- تطوير نظام التكوين المهني بصفته وسيلة لتقييم الموارد البشرية وعنصرا فعالا للانعاش الاقتصادي والاجتماعي .

- التحسين المستمر لنوعية التكوين وجعله أكثر ملائمة مع متطلبات التشغيل .

- إنعاش تشغيل الخريجين وتنظيم وتقويم الحرف .

ويتألف نظام التكوين المهني من ثلاثة أسلاك هي :

أ - التقني :

مفتوح في وجه تلاميذ السنة السابعة من التعليم الثانوي بعد إجراء مباراة الدخول ، وتتوج الدراسة بهذا السلك بتسليم دبلوم التقني .

ب - التأهيل :

مفتوح في وجه تلاميذ الرابعة إعدادي والخامسة والسادسة من التعليم الثانوي بعد إجراء مباراة الدخول ، وتتوج الدراسة بهذا السلك بتسليم شهادة التأهيل المهني .

ج - التخصص :

مفتوح في وجه التلاميذ الحاصلين على شهادة التعليم الابتدائي أو المتوفرين على مستوى السنة الأولى أو الثانية أو الثالثة إعدادي ، بعد إجراء مباراة الدخول ، وتتوج الدراسة بهذا السلك بتسليم شهادة التكوين المهني ، ويخص هذا السلك أساسا الحرف التقليدية والبناء والفلاحة .

كما تجدر الإشارة أنه إضافة إلى هذه الأسلاك ، هناك الاستثناس المهني وهو مرحلة انتقالية لولوج نظام التكوين المهني . وقد وضعت هذه المرحلة ، الاستثناس المهني ، أساسا لانعاش بعض الحرف الممارسة من طرف المرأة (الخياطة ، الحياكة ...)

وبخصوص الجهات المكونة ، فبالإضافة إلى القطاع العام ، حيث نجد عددا من الوزارات والمؤسسات العمومية والشبه العمومية التي تقوم بعملية التكوين سواء لتلبية حاجياتها أو حاجيات سوق العمل ، نجد أن القطاع الخاص هو أيضا يقوم بعملية التكوين وذلك من خلال المدارس التي يشرف عليها الخواص .

التعليم الأولي

1 - 10 الكتابات القرآنية والتعليم الأولي العصري

92 - 1991	91 - 1990	90 - 1989	89 - 1988	88 - 1987	الكتابات القرآنية
652.333	778.766	755.438	753.264	712.806	التلاميذ
169.149	232.712	226.070	218.866	201.889	منهم البنات
396.325	475.849	472.137	466.593	433.969	المستوى الأول
101.389	135.253	139.058	136.029	124.495	منه البنات
256.008	302.917	283.301	286.671	278.837	المستوى الثاني
61.709	97.459	87.012	82.837	77.394	منه البنات
28.904	33.345	32.698	32.317	30.533	المدارس
33.247	38.247	36.891	36.505	34.840	المدرسون
					التعليم الأولي العصري
135.993	33.721	32.034	25.425	33.282	التلاميذ
58.831	15.862	15.149	11.804	15.694	منهم البنات
2.167	343	290	208	342	المؤسسات
4.685	1.138	1.060	871	864	الأقسام
5.042	1.558	1.430	999	1.388	المربون

92 - 1991

10 - 2 الكتابات القرآنية حسب الأقاليم والعمالات

المدارس	المدرسون	التلاميذ	المجموع	الجنوب
		البنات		
5.702	5.776	26.556	122.625	أكادير
1.243	1.234	4.355	26.406	أسا - أزواك
21	21	365	884	بوجدور
8	10	103	270	السمارة
16	22	343	819	كلميم
305	328	3.678	10.606	العيون
66	76	1.031	2.390	ورزازات
715	757	6.341	24.973	وادي الذهب
3	3	60	169	طاطان
31	31	794	1.770	تارودانت
1.544	1.543	3.878	25.686	طاطا
207	207	2.225	6.919	تيزنيت
1.543	1.544	3.383	21.733	تانسيفت
5.537	6.025	11.186	85.292	قلعة السراغنة
873	950	1.062	12.141	الصويرة
1.239	1.257	173	14.733	مراكش المنارة
257	317	1.114	4.572	مراكش المدينة
114	177	2.327	5.236	سيدي يوسف بن علي
195	173	516	2.733	شيشاوة
928	871	57	13.704	الحوز
1.076	1.076	1.404	17.208	آسفي
855	1.204	4.533	14.965	

التعليم الأولي

10 - 2 الكتابات القرآنية حسب الأقاليم والعمالات (تابع)

92 - 1991

المدارس	المدرسون	البنات	التلاميذ	المجموع
5.716	6.982	46.214	139.360	الوسط
1.076	1.076	3.599	14.755	أزيلال
738	760	3.881	15.338	بني ملال
122	143	1.357	3.625	ابن سليمان
186	286	3.854	8.685	عين الشق - الحمي الحسني
221	364	6.573	13.682	عين السبع - الحمي المحمدي
265	466	7.656	16.726	ابن مسيك - سيدي عثمان
124	169	2.983	6.847	سيدي البرنوصي - زنانة
151	228	3.805	8.080	الدار البيضاء - أنفا
151	253	3.772	8.366	الفداء - درب السلطان
94	...	1.971	4.193	المحمدية
1.367	1.408	1.428	17.272	الجديدة
342	345	1.100	3.831	خريبكة
879	1.484	4.235	17.960	سطات
6.712	9.005	45.302	175.160	الشمال الغربي
1.232	1.225	490	21.469	ثغشاون
1.368	1.455	10.466	34.902	القيظرة
874	1.921	4.849	16.009	الحسيات
560	561	1.642	12.432	العرائش
271	609	7.755	17.354	الرباط
356	685	9.375	20.542	سلا
63	99	1.382	3.227	الصخيرات - تمارة
1.294	1.352	4.253	23.401	سيدي فاسم
422	483	5.090	16.722	طنجة
272	615	...	9.102	تطوان
2.501	2.549	9.511	48.582	الوسط الشمالي
607	607	1.891	11.257	الحسيمة
49	56	665	1.831	بولمان
12	13	142	335	فاس الجديد - دار الدبيغ
38	47	625	1.489	فاس المدينة
48	77	985	2.376	زواغة مولاي يعقوب
8	7	97	209	صفرو
861	864	1.146	12.796	تاوانت
878	878	3.960	18.289	تازة
1.417	1.480	12.822	35.791	الشرق
46	46	787	1.763	فيكيك
810	816	4.970	15.271	الناصور
561	618	7.065	18.757	وحدة
1.319	1.430	17.558	45.523	الوسط الجنوبي
362	383	5.945	15.069	الرشيدية
103	117	1.366	3.110	يفرن
400	408	4.536	11.235	خنيفرة
143	184	2.150	5.280	مكناس المنزه
112	139	2.771	6.112	الاسماعيلية
199	199	790	4.717	الحاجب
28.904	33.247	169.149	652.333	المجموع

التعليم الأولي

10 - 3 التعليم الأولي العصري حسب الأقاليم والعمالات

92 - 1991

الاناث	المجموع	الذكور	الأقسام
10.530	24.411	708	الجيوب
6.612	15.459	452	أكادير
—	—	—	أسا - الراك
—	—	—	بوحدور
343	819	21	المنسارة
—	—	—	كلميم
1.737	3.792	109	العيون
722	1.816	44	ورزازات
127	303	2	وادي الذهب
—	—	—	طاطان
989	2.222	80	تارودانت
—	—	—	طاطا
—	—	—	تزنيت
5.261	11.792	414	تانسيفت
948	2.337	110	قلعة السراغنة
2.782	6.010	177	الصويرة
263	598	33	مراكش الحاضرة
586	1.371	40	مراكش المدينة
—	—	—	سيدي يوسف بن عل
18	48	3	شيشاوة
664	1.428	51	إخور
—	—	—	أسفي
18.625	40.582	1.268	الوسط
—	—	—	أزيلال
2.831	6.460	163	بني ملال
147	316	16	ابن سليمان
1.175	2.420	88	عين الشق - المحي الحسني
1.213	2.500	66	عين السبع - المحي الحسني
475	1.074	27	ابن مسيك - سيدي عثمان
38	75	2	سيدي البرنوصي - زناتة
3.716	7.675	247	الدار البيضاء - أنفا
946	2.019	58	الغدهاء - درب السلطان
916	1.927	58	الحضيدية
2.447	5.626	243	الجديدة
4.345	9.685	276	خريبكة
376	805	24	سطات
13.551	35.578	1.335	الشمال الغربي
594	534	14	شفشاون
255	1.314	53	القيظرة
12	22	1	الحسينات
1.247	4.650	145	الغرائش
1.774	3.747	130	الرباط
712	1.565	51	سلا
108	270	13	الضحيات - محارة
—	—	—	سيدي قاسم
4.369	12.955	364	طنجة
4.480	10.521	564	تطوان
8.029	17.029	680	الوسط الشمالي
1.367	3.137	92	الحسيمة
—	—	—	بولمان
1.506	3.382	198	فاس الجديد - دار الدبيح
1.613	3.616	98	فاس المدينة
1.808	3.230	170	زواغة - مولاي يعقوب
828	1.673	47	صفرو
551	1.229	46	قاوانات
356	762	29	تازة
1.257	2.665	139	الشرق
—	—	—	بيكك
1.257	2.665	139	الناضور
—	—	—	وجدة
1.578	3.936	141	الوسط الجنوبي
—	—	—	الرشيدية
80	171	8	بفرن
342	704	26	خنيفرة
351	791	32	مكناس المنزه
251	582	15	الإسماعيلية
554	1.688	60	الحاجب
58.831	135.993	4.685	المجموع

المصدر : وزارة التربية الوطنية

الطور الأول من التعليم الأساسي

10 - 4 تلاميذ التعليم العمومي والحر

92 - 1991	91 - 1990	90 - 1989	89 - 1988	88 - 1987	
2.485.034	2.394.615	2.085.105	2.051.515	2.102.556	التعليم العمومي (الزودج والأصيل)
1.492.646	1.446.675	1.268.361	1.256.454	1.295.335	ذكور
992.388	947.940	816.744	795.061	807.221	إناث
					منه :
462.153	446.137	423.851	401.138	418.880	المسجلون الجدد بالأول
267.862	260.780	251.458	239.436	250.722	ذكور
194.291	185.357	172.393	161.702	168.158	إناث
274.687	277.006	341.472	328.961	384.075	عدد التلاميذ بالسادسة (2)
164.661	167.145	209.355	206.179	240.027	ذكور (2)
110.026	109.861	132.117	122.782	144.048	إناث (2)
2.484.301	2.393.602	2.084.215	2.050.515	2.101.399	التعليم العمومي المزودج
1.491.964	1.445.759	1.267.544	1.255.609	1.294.397	ذكور
992.337	947.843	816.671	794.906	807.002	إناث
1.463.873	1.432.438	1.250.129	1.180.925	1.147.392	بالوسط الحضري
782.458	766.819	672.169	634.184	614.769	ذكور
681.415	665.619	577.960	546.741	532.623	إناث
1.020.428	961.164	834.086	869.590	954.007	بالوسط القروي
709.506	678.940	595.375	621.425	679.628	ذكور
310.922	282.224	238.711	248.165	274.379	إناث
733	1.013	890	1.000	1.157	التعليم العمومي الأصيل
682	916	817	845	938	ذكور
51	97	73	155	219	إناث
93.532	89.076	78.080	59.204	79.792	الحر حسب نوعية التعليم (1)
65	180	916	1.666	2.375	مُحَرَّب
92.055	88.167	76.260	56.925	70.819	مزدوج
500	250	523	237	371	الاتحاد
410	5.501	ب . ث . أ
502	479	381	376	726	أ أنواع أخرى

(1) انظر مقدمة الفصل

(2) قبل سنة 1990 - 91 يتعلق الأمر بتلاميذ السنة الخامسة

(3) لا يضم تلاميذ البعثة الثقافية الفرنسية

المصدر : وزارة التربية الوطنية

الطور الأول من التعليم الأساسي

10 - 5 التلاميذ حسب المستويات

92 - 1991

المجموع	السادسة	الخامسة	الرابعة	الثالثة	الثانية	الأولى	
2.485.034	307.239	346.735	384.645	432.003	473.379	541.033	التعليم العمومي
1.492.646	187.666	210.837	233.943	262.235	281.643	316.322	ذكور
992.388	119.573	135.898	150.702	169.768	191.736	224.711	إناث
93.532	10.015	11.482	13.438	15.329	17.805	25.463	التعليم الحر (1)
49.623	5.407	6.084	6.888	8.204	9.453	13.587	ذكور
43.909	4.608	5.398	6.550	7.125	8.352	11.876	إناث

10 - 6 هيئة التدريس بالتعليم العمومي المزدوج

92 - 1991	91 - 1990	90 - 1989	89 - 1988	88 - 1987	
91.346	88.168	83.547	82.009	80.883	المجموع
57.567	56.491	54.470	54.242	54.018	ذكور
33.779	31.677	29.077	27.767	26.865	إناث
44.683	43.415	42.220	39.631	37.721	بالوسط الحضري
21.261	21.275	20.962	19.615	18.784	ذكور
23.422	22.140	21.258	20.016	18.937	إناث
46.663	44.753	41.327	42.378	43.162	بالوسط القروي
36.306	35.216	33.508	34.627	35.234	ذكور
10.357	9.537	7.819	7.751	7.928	إناث
90.520	87.839	83.432	81.846	80.789	المعلمون
57.107	56.282	54.370	54.107	53.944	ذكور
33.413	31.557	29.062	27.739	26.845	إناث
—	61	48	51	54	العرفاء
—	49	38	41	43	ذكور
—	12	10	10	11	إناث
826	268	67	112	40	آخرون
460	160	62	94	31	ذكور
366	108	5	18	9	إناث

10 - 7 مؤسسات وأقسام الطور الأول من التعليم الأساسي العمومي

3.817	3.686	3.558	3.442	3.414	المديريات
8.231	8.168	7.266	7.014	6.947	الملحقات النشطة
365	366	345	257	338	المدارس الحرة
88.750	(3)85.652	(3)80.229	(3)78.425	(3)77.869	الأقسام
42.398	41.479	39.736	37.103	35.605	بالوسط الحضري
46.352	44.173	40.493	41.322	42.264	بالوسط القروي
62.779	60.060	55.734	53.518	52.697	قاعات الدرس المستعملة (العمومي)

(1) لا يضم تلاميذ البنات النفاية الأحيية

(2) يتعلق الأمر بالتعليم العمومي

(3) يتعلق الأمر بأقسام التعليم العمومي المزدوج

المصدر : وزارة التربية الوطنية

الطور الأول من التعليم الأساسي

10 - 8 التلاميذ حسب الأقاليم والعمالات

1991 - 92

المجموع	الاناث	العمومي الاصيل		العمومي المزدوج		المجموع	الاناث
		المجموع	الاناث	المجموع	الاناث		
3.061	1.301	282	16	311.609	107.631	الجنوب	
2.562	1.083	80	—	88.092	34.030	أكادير	
—	—	—	—	1.822	693	أسا - الزراك	
—	—	—	—	640	255	بوحدور	
—	—	—	—	1.940	869	السمارة	
—	—	6	1	18.335	7.199	كلميم	
260	113	—	—	16.141	7.375	العيون	
—	—	—	—	75.219	22.848	ورزازات	
—	—	—	—	2.324	1.074	وادي الذهب	
42	19	—	—	8.431	3.856	طانطان	
70	28	111	13	54.560	16.180	تازودانت	
—	—	12	1	14.564	4.889	طاطا	
127	58	73	1	29.541	8.363	تيريت	
3.744	1.790	88	—	263.830	98.784	تانسيفت	
—	—	—	—	49.458	15.375	قلعة السراغنة	
—	—	—	—	21.418	6.312	الصويرة	
2.895	1.383	—	—	37.414	16.716	مراكش المنارة	
156	80	88	—	26.884	12.964	مراكش المدينة	
—	—	—	—	22.306	9.829	سيدي يوسف بن علي	
—	—	—	—	11.103	3.085	شيشاوي	
—	—	—	—	23.325	6.134	الغور	
—	—	—	—	71.922	28.369	أسمي	
693	327	—	6	695.727	293.713	الوسط	
50.551	23.869	54	—	34.919	10.396	أزيلال	
—	—	—	—	92.147	34.995	بني ملال	
28	8	—	—	24.837	9.855	أسي سلمات	
—	—	—	—	51.794	24.313	غير الشق - الحمي الحسي	
7.077	3.303	—	—	60.628	29.417	غير السبع - الحمي الحمدي	
6.770	3.143	—	—	90.462	43.624	أمن مسلك - سيدي عثمان	
3.799	1.745	—	—	33.443	15.485	سيدي الربوسي - ريانة	
301	134	—	—	38.507	19.067	الدار البيضاء - أعا	
19.226	9.341	—	—	40.287	19.746	الغداء - درب السلطان	
7.750	3.626	—	—	20.238	9.760	العصيدة	
1.476	726	—	6	73.283	24.987	الهندية	
1.573	690	54	—	58.806	24.423	حريكة	
1.617	710	—	—	76.376	27.645	سطات	
934	443	—	—	516.576	219.176	الشمال الغربي	
28.081	13.250	105	—	24.068	7.452	شغشغون	
—	—	—	—	82.892	33.273	القيظرة	
2.965	1.408	—	—	44.762	16.635	الخميسات	
24	9	—	—	36.057	15.452	الغمراش	
253	117	44	—	53.645	25.886	الرباط	
14.672	7.115	—	—	67.821	30.784	سلا	
5.477	2.451	—	—	25.426	11.312	الصخيرات - تجارة	
813	401	—	—	60.664	21.114	سيدي قاسم	
79	28	—	—	70.594	33.362	طنجة	
2.433	1.103	—	—	50.647	23.906	تطوان	
1.365	618	61	—	289.111	105.532	الوسط الشمالي	
4.547	2.083	142	19	34.688	12.934	الحسيمة	
—	—	71	8	15.170	4.861	سولان	
4.022	1.839	—	—	27.072	12.603	فاس الجديدة - دار الدبيح	
359	157	—	—	32.355	14.912	فاس المدينة	
20	12	71	11	38.628	15.172	زواغة مولاي يعقوب	
146	75	—	—	23.509	8.903	صعور	
—	—	—	—	46.825	11.919	ناونات	
—	—	—	—	70.864	24.228	نارة	
1.745	783	62	10	203.126	84.946	الشرق	
—	—	—	—	11.084	4.689	ميكك	
—	—	50	8	77.524	30.505	الناصور	
1.745	783	12	2	114.518	49.752	وجدة	
1.803	833	—	—	204.322	82.555	الوسط الجنوبي	
—	—	—	—	69.003	26.191	الرشيدية	
—	—	—	—	11.981	5.061	يفرن	
—	—	—	—	42.925	16.657	خبيزة	
1.580	732	—	—	30.450	13.082	مكاس المنزه	
223	101	—	—	32.717	14.910	الاسماعيلية	
—	—	—	—	17.246	6.654	الحاجب	
93.532	43.909	733	51	2.484.301	992.337	المجموع	

(1) لا يضم تلاميذ لجنة الثقافة الفرنسية المصدر : وزارة التربية الوطنية

الطور الأول من التعليم الأساسي

9 - 10 تلاميذ التعليم العمومي

حسب الوسط والأقاليم والعمالات

1991 - 92

المجموع	الوسط القروي		الوسط الحضري		المجموع
	الذكور + الإناث	الإناث	الذكور - الإناث	الإناث	
311.891	107.647	181.785	49.831	130.106	57.816
88.172	34.030	31.414	8.908	56.758	25.122
1.822	693	1.822	693	—	—
640	255	—	—	640	255
1.940	869	—	—	1.940	869
18.341	7.200	6.407	2.022	11.934	5.178
16.141	7.375	1.184	483	14.957	6.892
75.219	22.848	63.597	17.710	11.622	5.138
2.324	1.074	58	23	2.266	1.051
8.431	3.856	232	95	8.199	3.761
54.671	16.193	43.183	11.163	11.488	5.030
14.576	4.896	13.414	4.388	1.162	502
29.614	8.364	20.474	4.346	9.140	4.018
263.918	98.784	121.305	32.238	142.613	66.546
49.458	15.375	33.690	8.317	15.768	7.058
21.418	6.312	14.476	3.160	6.942	3.152
37.414	16.716	14.069	5.531	23.345	11.185
26.972	12.964	1.244	452	25.728	12.512
22.306	9.829	6.991	2.518	15.315	7.311
11.103	3.085	7.275	1.564	3.828	1.521
23.325	6.134	19.088	4.450	4.237	1.684
71.922	28.369	24.472	6.246	47.450	22.123
695.781	293.719	228.354	71.444	467.427	222.275
34.919	10.396	26.499	6.814	8.420	3.582
92.147	34.995	43.828	13.443	48.319	21.552
24.837	9.855	17.419	6.335	7.418	3.520
51.794	24.313	14.780	6.442	37.014	17.871
60.628	29.417	—	—	60.628	29.417
90.462	43.624	3.469	1.511	86.993	42.113
33.443	15.485	14.568	6.527	18.875	8.958
38.507	19.067	—	—	38.507	19.067
40.287	19.746	—	—	40.287	19.746
20.238	9.760	—	—	20.238	9.760
73.337	24.993	44.129	11.378	29.208	13.615
58.806	24.423	15.578	4.529	43.228	19.894
76.376	27.645	48.084	14.465	28.292	13.180
516.681	219.176	177.616	60.156	339.065	159.020
24.068	7.452	18.971	5.113	5.097	2.339
82.892	33.273	35.746	11.433	47.146	21.840
44.762	16.635	20.735	6.080	24.027	10.555
36.101	15.452	10.694	3.634	25.407	11.818
53.645	25.886	—	—	53.645	25.886
67.821	30.784	16.923	6.925	50.898	23.859
25.426	11.312	8.816	3.706	16.610	7.606
60.664	21.114	39.240	11.346	21.424	9.768
70.594	33.362	16.897	7.613	53.697	25.749
50.708	23.906	9.594	4.306	41.114	19.600
289.253	105.551	143.654	39.334	145.599	66.217
34.759	12.942	19.524	5.967	15.235	6.975
15.170	4.861	11.298	3.211	3.872	1.650
27.072	12.603	1.123	370	25.949	12.233
32.355	14.912	2.898	940	29.457	13.972
38.699	15.183	13.257	3.987	25.442	11.196
23.509	8.903	12.125	3.922	11.384	4.981
46.825	11.919	40.704	9.263	6.121	2.656
70.864	24.228	42.725	11.674	28.139	12.554
203.188	84.956	76.770	27.299	126.418	57.657
11.084	4.689	3.552	1.414	7.532	3.275
77.574	30.513	46.848	16.648	30.726	13.865
114.530	49.754	26.370	9.237	88.160	40.517
204.322	82.555	90.944	30.620	113.378	51.935
69.003	26.191	50.050	17.425	18.953	8.766
11.981	5.061	4.324	1.516	7.657	3.545
42.925	16.657	13.793	3.975	29.132	12.682
30.450	13.082	9.109	2.972	21.341	10.110
32.717	14.910	4.469	1.574	28.248	13.336
17.246	6.654	9.199	3.158	8.047	3.496
2.485.034	992.388	1.020.428	310.922	1.464.606	681.466

الطور الأول من التعليم الأساسي

10 - 10 هيئة التدريس بالتعليم العمومي
حسب الاقاليم والعمالات

92 - 1991

المعلمون	النساء	الذكور	الذكور	النساء	الذكور	النساء	الذكور
الجنوب	2.931	11.657	2.743	70	18	4	16
أكادير	907	2.743	70	18	4	16	123
أسا - أزراك	8	—	—	—	—	—	—
بوخدير	4	—	—	—	—	—	—
السنارة	16	59	173	1	—	—	—
كلمة	123	692	485	2	9	2	9
العيون	173	485	2.815	9	48	1	1
وزارات	603	2.815	81	—	—	—	—
وادي الذهب	34	81	239	3	—	—	—
صاطك	77	—	—	—	—	—	—
تارودانت	565	2.349	674	4	20	4	20
طنطا	84	674	—	—	—	—	—
تيرست	337	1.432	—	—	—	—	—
تانسيفت	4.149	10.760	4.78	7	14	7	14
قلعة السراغنة	661	2.462	1.103	4	12	4	12
الصويرة	478	1.103	1.350	5	5	5	5
مراكش الفارة	772	1.350	992	3	3	3	3
مراكش المدينة	575	992	750	5	7	5	7
سبدي يوسف بن علي	315	750	474	9	21	9	21
شكافة	129	971	267	9	24	9	24
البحر	267	971	2.658	5	14	5	14
اسفي	952	2.658	—	—	—	—	—
الوسط	9.522	24.160	1.607	5	21	5	21
أزيلال	313	1.607	3.234	6	18	6	18
بي ملال	812	3.234	985	19	9	19	9
أبي سيستان	296	985	1.479	15	30	15	30
عين الشق - المحي الحسي	842	1.479	1.685	16	24	16	24
عين السبع - المحي الحسني	956	1.685	2.522	6	11	6	11
أبي سيستان - سيدي عثمان	1.162	2.522	856	1	1	1	1
سيدي البربوشي - زياتة	309	856	1.251	1	1	1	1
القدار البيضاء - أفا	904	1.251	1.376	8	8	8	8
الغداة - درب السلطان	848	1.376	594	—	—	—	—
الغصدي	331	594	3.091	10	19	10	19
الحديدة	1.060	3.091	2.308	20	24	20	24
حريكة	754	2.308	3.172	11	25	11	25
حطاط	935	3.172	—	—	—	—	—
الشمال الغربي	7.688	17.549	1.131	13	30	13	30
شفتان	280	1.131	2.946	11	21	11	21
القطيفة	1.361	2.946	1.883	9	24	9	24
الحصيات	653	1.883	1.321	4	6	4	6
المراتش	445	1.321	1.833	2	6	2	6
الرباط	1.414	1.833	1.884	22	32	22	32
سلا	1.173	1.884	745	14	24	14	24
الصحيرات - تمارة	384	745	2.276	12	20	12	20
سيدي قاسم	633	2.276	1.949	6	15	6	15
مطحة	735	1.949	1.581	7	7	7	7
تطوان	610	1.581	—	—	—	—	—
الوسط الشمالي	3.988	11.075	1.383	7	25	7	25
الخميمة	325	1.383	745	6	14	6	14
بوشان	168	745	850	1	3	1	3
فاس الحفيد - دار القديع	616	850	908	3	4	3	4
فاس المدينة	577	908	1.173	6	18	6	18
زواغة - مولاي يعقوب	585	1.173	928	7	19	7	19
صمرو	285	928	2.221	2	10	2	10
تاونات	612	2.221	2.867	11	19	11	19
تازة	820	2.867	—	—	—	—	—
الشرق	2.388	7.364	493	5	17	5	17
ميكك	82	493	2.862	15	20	15	20
الناضور	858	2.862	4.009	3	4	3	4
وحدة	1.448	4.009	—	—	—	—	—
الوسط الجنوبي	2.747	7.955	2.657	20	49	20	49
الرشيدية	425	2.657	487	1	1	1	1
بفرن	221	487	1.750	9	25	9	25
حيمرة	512	1.750	1.192	2	2	2	2
مكاس المره	652	1.192	1.179	1	1	1	1
الإسماعيلية	660	1.179	690	3	6	3	6
الحاجب	277	690	—	—	—	—	—
المجموع	33.413	90.520	366	366	826	366	826

الطور الأول من التعليم الأساسي

10 - 11 المؤسسات ، والقاعات حسب الأقاليم والعمالات (العمومي)

92 - 1991

عدد المديريات	عدد المدارس الفرعية	القاعات المسجلة
514	1.582	8.743
103	283	1.986
5	7	61
1	—	18
4	—	46
34	73	494
23	4	312
116	347	2.040
7	1	64
16	2	167
102	512	1.870
31	93	507
72	260	1.178
457	1.433	7.426
117	433	1.691
49	269	871
51	54	795
47	4	627
25	53	446
24	139	405
42	203	758
102	278	1.833
956	1.604	16.184
82	271	1.266
135	181	2.261
42	82	736
55	25	1.079
54	—	977
64	7	1.321
29	11	485
58	—	844
47	—	924
21	—	331
131	415	2.091
94	134	1.580
144	478	2.289
709	1.196	11.816
59	250	861
120	178	2.089
84	195	1.352
52	123	913
79	2	1.291
62	18	1.019
24	14	423
92	252	1.662
75	83	1.216
62	81	990
498	1.173	7.887
72	203	1.072
42	110	583
36	5	584
34	18	561
47	69	743
44	95	721
100	320	1.665
123	353	1.958
318	583	4.933
30	57	366
115	253	2.000
173	273	2.567
365	660	5.790
113	277	1.882
31	28	343
77	197	1.316
58	54	852
54	38	874
32	66	523
3.817	8.231	62.779

المصدر : وزارة التربية الوطنية

الطور الأول من التعليم الأساسي

10 - 12 أقسام التعليم العمومي

حسب الوسط والأقاليم والعمالات

92 - 1991

الوسط القروي + الوسط الحضري الاجموع	الوسط القروي الاجموع	الوسط القروي الاجموع	الوسط القروي الاجموع
9.258	11.648	7.232	8.166
1.818	2.728	1.203	1.277
79	79	79	79
18	18	—	—
53	53	—	—
454	661	354	362
351	445	50	52
2.211	2.837	1.988	2.507
54	77	3	6
228	244	14	14
1.985	2.384	1.785	2.042
626	693	594	661
1.381	1.429	1.162	1.166
7.219	10.482	5.231	6.239
1.594	2.425	1.493	1.938
945	1.092	767	842
738	1.207	385	518
658	916	41	49
268	728	268	308
403	513	346	391
789	981	677	849
1.824	2.620	1.254	1.344
15.574	23.759	9.054	10.292
1.509	1.599	1.247	1.325
2.288	3.221	1.633	1.801
879	979	716	764
1.046	1.454	404	438
533	1.692	—	—
471	2.425	71	123
248	855	236	423
970	1.202	—	—
949	1.355	—	—
225	547	—	—
2.209	3.004	1.898	2.160
1.630	2.288	872	955
2.617	3.138	1.977	2.303
11.898	16.891	6.380	7.216
950	1.117	916	971
2.374	2.863	1.249	1.371
1.535	1.781	1.038	1.077
977	1.230	501	523
1.318	1.736	—	—
509	1.788	120	464
269	695	252	280
2.070	2.259	1.489	1.616
1.005	1.927	451	550
891	1.495	364	364
8.004	10.992	5.926	6.824
1.114	1.376	887	937
702	716	589	601
600	821	42	42
320	902	82	112
661	1.191	409	496
857	923	602	614
1.980	2.188	1.824	2.002
1.770	2.875	1.491	2.020
4.720	7.207	2.778	3.395
440	494	195	225
1.934	2.800	1.620	1.915
2.346	3.913	963	1.255
6.839	7.771	3.968	4.220
2.273	2.616	1.924	2.079
393	453	164	206
1.459	1.737	839	875
967	1.124	405	418
1.083	1.145	196	200
664	696	440	442
63.512	88.750	40.569	46.352

وطني 1 : لكل فصل حجرة
المصدر : وزارة التربية الوطنية

الطور الأول من التعليم الأساسي

10 - 13 احصائيات عامة حول التعليم الابتدائي المختص

92 - 1991			91 - 1990		
الموقوفون	إدارة السجون	المنظمة العلوية للمكفوفين	الموقوفون	إدارة السجون	المنظمة العلوية للمكفوفين
4	4	11	6	5	9
36	18	48	47	16	48
24	18	52	34	15	51
25	18	70	39	14	40
10	18	51
1	...	5
...	...	3
14	...	11
331	337	296	369	326	239
94	—	85	119	—	65
106	37	56	69	67	45
36	—	15	25	—	11
61	59	50	60	52	41
19	—	16	21	—	11
56	35	57	52	42	38
13	—	14	17	—	15
30	86	31	72	50	43
10	—	12	18	—	18
55	72	55	75	46	41
14	—	20	25	—	5
23	48	47	41	69	31
2	—	8	13	—	5
					عدد التلاميذ (حسب المستوى)
					منه الإناث
					السنة الأولى
					الإناث
					السنة الثانية
					الإناث
					السنة الثالثة
					الإناث
					السنة الرابعة
					الإناث
					السنة الخامسة
					الإناث
					السنة السادسة
					الإناث

الطور الثاني من التعليم الأساسي والثانوي

10 - 14 عدد التلاميذ في القطاعين العمومي والحر

92 - 1991	91 - 1990	90 - 1989	89 - 1988	88 - 1987	
1.123.723	1.121.193	1.336.999	1.290.750	1.279.467	التعليم العمومي
660.731	664.477	796.640	770.956	764.057	ذكور
462.992	456.716	540.359	519.794	515.410	إناث
1.110.886	1.108.352	1.322.562	1.273.480	1.263.340	العمومي المزدوج
458.944	452.829	536.332	514.736	510.887	منه الإناث
2.573	2.878	3.527	5.336	2.529	العمومي المغرب
1.009	1.116	1.332	2.158	919	منه الإناث
10.264	9.963	10.910	11.934	13.598	التصومي الأصيل
3.039	2.771	2.695	2.900	3.604	منه الإناث
45.195	40.142 م	50.217	56.767	69.203	التعليم الحر (1)
30.243	30.807	38.476	48.448	57.664	الحر المزدوج
5.790	8.403	9.172	7.944	8.272	البعثات الثقافية الأجنبية
82	...	255	270	525	الاتحاد
566	...	2.094	15	1.816	الحر المغرب
(2)	932 م	(2)	(2)	926	الحر التقني
8.514	...	220	90	—	أنواع أخرى

(1) انظر ممتددة الفصل
(2) ادعت احصائيات الحر التقني مع المزدوج والبعثات الثقافية الأجنبية
المصدر : وزارة التربية الوطنية

الطور الثاني من التعليم الأساسي والثانوي

10 - 15 تلاميذ التعليم العمومي حسب المستوى الدراسي
ونوعية التعليم

92 - 1991

الأصل		المزدوج		مجموع العمومي	
الاناث	المجموع	الاناث	المجموع	الاناث	المجموع
286	1.457	107.064	264.803	107.437	266.606
352	1.331	86.008	269.848	86.528	211.603
438	1.552	131.660	309.744	132.391	312.014
مجموع الطور الثاني					
1.076	4.340	324.732	784.395	326.356	790.223
من التعليم الأساسي					
1.154	3.323	56.838	137.893	58.197	141.692
الأولى ثانوي					
1.074	2.984	34.642	67.182	35.858	70.472
العلوم					
80	339	20.592	66.585	20.735	67.094
العلوم الاقتصادية					
—	—	48	77	48	77
التقنية الصناعية					
—	—	248	2.028	248	2.028
التقنية التجارية					
—	—	1.308	1.813	1.308	1.813
التقنية الفلاحية					
—	—	—	208	—	208
629	1.768	40.660	99.335	41.424	101.401
الثانية ثانوي					
607	1.642	23.919	46.421	24.616	48.260
الآداب					
22	126	14.607	47.510	14.674	47.737
العلوم					
—	—	799	2.129	799	2.129
العلوم الاقتصادية					
—	—	217	1.629	217	1.629
التقنية الصناعية					
—	—	1.118	1.475	1.118	1.475
التقنية التجارية					
—	—	—	171	—	171
التقنية الفلاحية					
180	833	36.714	89.263	37.015	90.407
الثالثة ثانوي					
172	685	20.344	38.631	20.603	39.507
الآداب					
8	148	14.198	44.651	14.240	44.919
العلوم					
—	—	749	2.068	749	2.068
العلوم الاقتصادية					
—	—	242	2.182	242	2.182
التقنية الصناعية					
—	—	1.181	1.538	1.181	1.538
التقنية التجارية					
—	—	—	193	—	193
التقنية الفلاحية					
1.963	5.924	134.212	326.491	136.636	333.500
مجموع الثانوي					
3.039	10.264	458.944	1.110.886	462.992	1.123.723
المجموع العام					

الطور الثاني من التعليم الأساسي والثانوي

10 - 16 التلاميذ المكررون حسب المستوى الدراسي
ونوعية التعليم

92 - 1991

الاصيل	المزدوج		مجموع العمومي		الاناث	المجموع	
	الاناث	المجموع	الاناث	المجموع			
52	221	7.923	24.642	7.990	24.904	السنة السابعة
39	126	7.567	21.509	7.629	21.682	السنة الثامنة
137	393	47.492	112.981	47.719	113.607	السنة التاسعة
							مجموع الطور الثاني
228	740	62.982	159.132	63.338	160.193	من التعليم الأساسي
165	604	7.787	20.881	7.990	21.578	الأولى ثانوي
151	520	4.510	9.225	4.694	9.810	الأدب
14	84	3.120	11.296	3.139	11.408	العلوم
—	—	2	7	2	7	العلوم الاقتصادية
—	—	16	147	16	147	التقنية الصناعية
—	—	139	196	139	196	التقنية التجارية
—	—	—	10	—	10	التقنية الفلاحية
21	119	4.351	11.406	4.375	11.533	الثانية ثانوي
19	86	2.430	5.042	2.452	5.135	الأدب
2	33	1.668	5.777	1.670	5.811	العلوم
—	—	82	185	82	185	العلوم الاقتصادية
—	—	15	193	15	193	التقنية الصناعية
—	—	156	205	156	205	التقنية التجارية
—	—	—	4	—	4	التقنية الفلاحية
44	166	5.340	12.917	5.402	13.137	الثالثة ثانوي
44	127	2.774	5.153	2.829	5.314	الأدب
—	39	2.274	7.094	2.281	7.153	العلوم
—	—	99	216	99	216	العلوم الاقتصادية
—	—	28	227	28	227	التقنية الصناعية
—	—	165	204	165	204	التقنية التجارية
—	—	—	23	—	23	التقنية الفلاحية
230	889	17.478	45.204	17.767	46.248	مجموع الثانوي
458	1.629	80.460	204.336	81.105	206.441	المجموع العام

التعليم الثانوي

10 - 17 تلاميذ التعليم الثانوي العمومي حسب الشعبة

92 - 1991 91 - 1990 90 - 1989 89 - 1988 88 - 1987

333.500	315.325	294.847	289.420	307.542	المجموع
136.636	125.525	114.944	111.072	118.915	منه الإناث
159.750	156.304	150.282	150.525	162.221	الشعبة العلمية
49.649	47.441	45.707	45.592	50.169	منه الإناث
158.239	143.095	128.028	122.363	129.122	شعبة الأدبية
81.077	72.195	63.463	59.876	63.402	منه الإناث
4.274	4.198	4.232	4.385	4.886	الشعبة الاقتصادية
1.596	1.538	1.557	1.609	1.890	منه الإناث
5.839	6.326	7.078	7.146	6.807	التقنية الصناعية
707	733	773	710	624	منه الإناث
4.826	4.743	4.560	4.451	4.128	التقنية التجارية
3.607	3.618	3.444	3.285	2.829	منه الإناث
572	659	667	550	378	التقنية الفلاحية
—	—	—	—	1	منه الإناث

10 - 18 تلاميذ التعليم الثانوي التقني العمومي حسب الشعب والمستوى الدراسي

92 - 1991

المجموع		الثالثة		الثانية		الأولى	
المجموع	الإناث	المجموع	الإناث	المجموع	الإناث	المجموع	الإناث
1.596	4.274	749	2.068	799	2.129	48	77
3.607	4.826	1.181	1.538	1.118	1.475	1.308	1.813
1.753	2.972	524	881	561	918	668	1.173
1.854	1.854	657	657	557	557	640	640
707	5.839	242	2.182	217	1.629	248	2.028
3	2.176	1	950	1	571	1	655
99	1.260	29	399	25	367	45	494
214	1.131	67	293	65	300	82	538
—	96	—	81	—	15	—	—
—	20	—	20	—	—	—	—
160	425	54	150	52	129	54	146
—	15	—	15	—	—	—	—
19	54	19	54	—	—	—	—
12	27	12	27	—	—	—	—
26	71	7	25	9	23	10	23
159	464	53	156	50	146	56	162
—	41	—	12	—	19	—	10
—	572	—	193	—	171	—	208
5.910	15.511	2.172	5.981	2.134	5.404	1.604	4.126

مصدر: وزارة التربية الوطنية

الطور الثاني من التعليم الأساسي والثانوي

92 - 1991

10 - 19 مجموع التلاميذ حسب الأقاليم والعمالات

المجموع	الجنس	البنات	المجموع	العمومي	البنات
1.773	592	99.594	31.137	الحول	12.287
1.474	504	31.863	107	أكادير	59
—	—	506	343	أسا نراك	2.457
—	—	171	3.365	بوحدوير	7.764
—	—	970	3.464	التسمارة	477
26	5	7.998	1.298	كسم	3.364
—	—	7.764	4.321	العيون	402
68	11	18.999	2.557	بويزرات	477
—	—	1.023	1.298	وادي الذهب	1.298
—	—	3.364	4.321	تطوان	4.321
205	72	14.721	402	تارودانت	402
—	—	2.783	2.557	طاطا	2.557
—	—	9.432	47.121	برست	47.121
2.484	855	109.363	47.121	تانسيفت	5.508
95	19	15.901	2.544	قعة السراغة	2.544
—	—	6.017	2.544	الطصيرة	2.544
1.529	533	24.526	11.311	مراكش المنارة	11.311
96	38	15.150	7.422	مراكش المدينة	7.422
260	88	9.166	4.085	سبدي يوسف بن علي	4.085
—	—	2.217	581	شيشارة	581
—	—	4.257	1.308	الجور	1.308
504	177	32.129	14.362	أسفي	14.362
21.383	4.955	374.704	166.844	الوسط	166.844
—	—	11.751	3.129	أريلا	3.129
1.181	378	47.268	17.598	سي ملان	17.598
—	—	7.735	3.141	أس سيجان	3.141
965	375	26.860	13.096	عين القلق - أحي الخسي	13.096
1.043	308	37.894	18.636	عين السبع - أحي العمدي	18.636
436	113	14.688	6.599	سبدي البربوشي - مائة	6.599
1.461	634	46.281	23.128	أس سيمت - سبدي عياد	23.128
12.094	1.561	41.963	20.684	الدار البيضاء - أملا	20.684
2.445	1.005	30.947	15.640	الغفان - درب السطنان	15.640
441	123	14.077	6.942	الحمدية	6.942
367	122	31.163	11.752	الحديدية	11.752
713	252	34.748	14.857	حربكة	14.857
277	84	29.329	11.642	مضات	11.642
13.478	3.144	243.943	106.419	الشمال الغربي	106.419
—	—	6.466	1.610	شعشاون	1.610
1.089	307	42.804	18.466	الفيضة	18.466
670	189	21.541	8.295	الحيصان	8.295
303	74	12.878	5.303	الفرانتر	5.303
3.101	1.445	46.878	23.635	الزباط	23.635
1.465	501	36.428	17.100	سلا	17.100
—	—	10.501	4.565	الصحيرات - تارة	4.565
285	95	21.975	7.393	سبدي قاسم	7.393
773	239	25.116	10.914	ضحة	10.914
5.792	294	19.356	9.138	نظوان	9.138
2.308	697	118.307	43.609	الوسط الشمالي	43.609
188	43	9.211	3.066	الحبيمة	3.066
—	—	6.094	1.596	بولان	1.596
1.116	368	17.458	8.353	مأس الحديد - درا الدبع	8.353
—	—	17.103	8.395	قاس المينة	8.395
257	90	15.359	5.989	زواجة - مولاي يعقوب	5.989
327	74	11.325	4.224	صفرو	4.224
—	—	13.959	2.942	تاوانات	2.942
420	122	27.798	9.044	تازة	9.044
1.949	579	82.637	32.870	الشرق	32.870
—	—	5.069	2.080	فكيك	2.080
507	114	19.614	6.657	الناصور	6.657
1.442	465	57.954	24.133	وجدة	24.133
1.820	443	95.175	34.992	الوسط الجنوبي	34.992
83	14	25.692	6.391	الرشيدية	6.391
139	50	6.320	2.864	يعون	2.864
551	157	20.846	7.703	حسرة	7.703
929	221	17.564	7.782	مكاس المره	7.782
118	51	18.543	8.262	الاسماعيلية	8.262
—	—	6.210	1.990	الخاص	1.990
45.195	11.315	1.123.723	462.992	المجموع	462.992

الطور الثاني من التعليم الأساسي والثانوي

10 - 20 تلاميذ التعليم العمومي حسب نوع التدريس

1991 - 92

الأصيل	المغرب	المزدوج	الجانب
1.889	—	97.705	الجانب
—	—	31.863	أكادير
—	—	506	أسا - الزاك
—	—	171	بوجدور
61	—	909	تسمارة
76	—	7.922	كلمنج
174	—	7.590	العيون
313	—	18.686	ورزازات
50	—	973	وادي الذهب
—	—	3.364	طانطان
674	—	14.047	تارودانت
107	—	2.676	طاطا
434	—	8.998	تيريت
1.194	—	108.169	تانسيفت
58	—	15.843	قلعة السراغنة
—	—	6.017	الضويرة
373	—	24.153	مراكش المنارة
763	—	14.387	مراكش المدينة
—	—	9.166	سيدي يوسف س علي
—	—	2.217	شيشاوة
—	—	4.257	الحوز
—	—	32.129	اسفي
546	829	373.329	الوسط
—	—	11.751	أزيلال
—	—	47.268	سني ملان
—	—	7.735	ابن سليمان
—	—	26.860	عين الشق - الخي الحسني
—	—	37.894	عين السبع - الخي الحمدي
—	—	46.281	ابن ميسن - سيدي عثمان
—	—	14.688	سيدي البروصي - زنانة
—	829	41.134	الدار البيضاء - انفا
—	—	30.947	القداء - درب السلطان
—	—	14.077	الخمدي
546	—	30.617	الجديدة
—	—	34.748	خريكة
—	—	29.329	سصات
2.031	1.744	240.168	الشمال الغربي
267	—	6.199	شفشاون
—	—	42.804	القنيطرة
199	—	21.342	الخميسات
571	—	12.307	العرارش
—	1.744	45.134	الرباط
—	—	36.428	سلا
—	—	10.501	الصحيرات - تمارة
—	—	21.975	سيدي قاسم
301	—	24.815	طنجة
693	—	18.663	تطوان
2.413	—	115.894	الوسط الشمالي
455	—	8.756	الحسيمة
—	—	6.094	بولمان
—	—	17.458	فأس الجديد - دار اللبيغ
494	—	16.609	فأس المدينة
1.238	—	14.121	زواغة - مولاي يعقوب
—	—	11.325	صفرو
—	—	13.959	تاوانات
226	—	27.572	تارة
1.429	—	81.208	الشرقي
157	—	4.912	فكك
623	—	18.991	الناضور
649	—	57.305	وجدة
762	—	94.413	الوسط الجنوبي
301	—	25.391	الرشيدية
—	—	6.320	يفرن
122	—	20.724	خنيفرة
151	—	17.413	مكناس المنزه
188	—	18.355	الإسماعيلية
—	—	6.210	الحاجب
10.264	2.573	1.110.886	المجموع

المصدر : وزارة التربية الوطنية

التعليم الثانوي

10 - 21 المرشحون والناجحون في امتحانات البكالوريا

1989			1988			
%	الناجحون	المرشحون الحاضرون	%	الناجحون	المرشحون الحاضرون	
41.93	21.046	50.197	38.83	22.130	56.991	البكالوريا الأدبية
36.14	641	1.774	49.74	761	1.530	الشرعية الأدبية الأصلية
12.81	286	2.233	11.02	341	3.095	الأدبية العصرية المعربة
43.56	20.119	46.190	40.16	21.028	52.366	الأدبية العصرية المزروجة
48.22	26.960	55.912	40.93	27.607	67.447	البكالوريا العلمية
31.84	156	490	30.67	192	626	العلوم التجريبية المعربة
46.44	23.778	51.205	39.55	24.570	62.120	العلوم التجريبية المزروجة
71.76	3.026	4.217	60.52	2.845	4.701	الرياضيات المزروجة
62.27	4.467	7.174	61.08	4.200	6.877	البكالوريا التقنية
54.56	1.497	2.744	52.19	1.558	2.985	البكالوريا الاقتصادية
59.46	1.000	1.682	59.79	916	1.532	التقنية التجارية
58.22	627	1.077	61.05	663	1.086	الحسابات
61.66	373	605	56.73	253	446	الكتابة
71.69	1.970	2.748	73.14	1.726	2.360	التقنية الصناعية
66.12	80	121	50.46	55	109	ميكانيك السيارات
62.68	89	142	78.68	107	136	فنون تشكيلية
87.18	272	312	87.08	283	325	الالكترونيك
72.42	21	29	90.91	20	22	التبريد
64.29	9	14	55.00	11	20	البناء واشغال عمومية
77.30	126	163	85.62	131	153	الكساء
95.00	19	20	90.00	36	40	ميكرو ميكانيك
45.65	21	46	71.43	20	28	الهندسة المعمارية
86.67	13	15	95.00	19	20	فن الطاعة
86.67	13	15	60.87	14	23	السياحة
66.78	822	1.231	65.56	731	1.115	الصناعة الميكانيكية
78.56	392	499	81.03	299	369	الكترو تكتيك
65.96	93	141	—	—	—	التقنية الفلاحية
46.32	52.473	113.283	41.07	53.937	131.315	المجموع

1992			1991			1990		
%	التاجرون	المرشحون الحاضرون	%	التاجرون	المرشحون الحاضرون	%	التاجرون	المرشحون الحاضرون
60.97	29.756	48.803	53.63	23.995	44.740	46.48	21.370	45.973
61.42	554	902	63.28	598	945	48.29	509	1.054
—	—	—	16.88	13	77	12.58	94	747
60.96	29.202	47.901	53.49	23.384	43.718	47.01	20.767	44.172
66.85	32.198	48.168	62.78	30.997	49.371	50.93	25.260	49.597
56.14	32	57	71.28	67	94	47.50	95	200
64.61	28.085	43.470	60.80	27.122	44.610	48.84	22.211	45.481
87.93	4.081	4.641	81.59	3.808	4.667	75.43	2.954	3.916
82.65	5.184	6.272	76.78	4.808	6.262	70.70	4.631	6.550
82.61	1.872	2.266	74.35	1.612	2.168	64.95	1.566	2.411
82.65	1.334	1.614	68.30	1.084	1.587	64.92	992	1.528
81.63	782	958	67.49	652	966	68.01	674	991
84.15	552	656	69.57	432	621	59.22	318	537
82.69	1.978	2.392	84.24	2.112	2.507	79.39	2.073	2.611
81.25	65	80	75.76	50	66	72.16	70	97
82.93	136	164	71.07	113	159	59.13	68	115
91.16	268	294	95.25	301	316	93.42	284	304
68.42	13	19	78.95	15	19	87.50	21	24
80.00	12	15	94.44	17	18	90.91	10	11
79.43	112	141	82.25	139	169	72.89	121	166
100.00	26	26	100.00	15	15	100.00	16	16
94.44	51	54	95.16	59	62	81.18	69	85
100.00	25	25	92.31	24	26	85.71	18	21
91.67	11	12	93.75	15	16	100.00	6	6
76.30	705	924	80.22	742	925	80.68	802	994
87.19	354	406	89.50	409	457	77.06	393	510
86.21	200	232	82.24	213	259	74.43	195	262
65.03	67.138	103.243	59.58	59.800	100.373	50.20	51.261	102.120

الطور الثاني من التعليم الأساسي والثانوي

10 - 22 إحصائيات عامة حول التعليم المختص

إدارة السجون		المنظمة العلوية لرعاية المكفوفين		
92 - 1991	91 - 1990	92 - 1991	91 - 1990	
15	14	49	50	عدد الأقسام
244	205	208	164	هيئة التدريس
85	88	63	54	أساتذة السلك الأول
130	97	119	94	أساتذة السلك الثاني
21	—	18	—	المعلمون وآخرون
—	20	—	16	آخرون
346	387	300	276	عدد التلاميذ
227	250	180	155	السلك الأول
—	—	—	8	الأول ثانوي
69	72	56	46	الثانية ثانوي
75	98	58	49	الثالثة ثانوي
83	80	66	52	الرابعة ثانوي
119	137	120	121	السلك الثاني
43	72	46	46	الخامسة أدبي
50	30	41	38	السادسة أدبي
26	35	33	37	السابعة أدبي

الطور الثاني من التعليم الأساسي والثانوي

10 - 23 هيئة التدريس بالتعليم العمومي

92 - 1991 91 - 1990 90 - 1989 89 - 1988 88 - 1987

73.368	71.765	72.434	68.986	63.478	المجموع
26.547	22.656	22.398	21.074	19.085	منه الإناث
73.163	71.535	72.163	68.574	62.919	المغاربة
26.451	22.535	22.258	20.840	18.806	منهم الإناث
205	230	271	412	559	الأجانب
96	121	140	234	279	منهم الإناث
46.964	47.494	48.572	45.902	41.954	السلك الأول
18.676	15.485	15.445	14.365	12.930	منه الإناث
46.940	47.458	48.545	45.860	41.911	المغاربة
18.664	15.465	15.428	14.338	12.906	منهم الإناث
24	36	27	42	43	الأجانب
12	20	17	27	24	منهم الإناث
23.868	22.421	21.749	20.634	18.366	السلك الثاني
6.984	6.495	6.217	5.872	5.162	منه الإناث
23.687	22.227	21.516	20.278	17.873	المغاربة
6.900	6.394	6.100	5.673	4.917	منهم الإناث
181	194	233	356	493	الأجانب
84	101	117	199	245	منهم الإناث
1.411	796	1.330	1.616	2.234	الخدمة المدنية (1)
604	392	335	413	587	منهم الإناث (1)
1.411	796	1.319	1.602	2.211	المغاربة (1)
604	392	329	405	577	منهم الإناث (1)
—	—	11	14	23	الأجانب (1)
—	—	6	8	10	منهم الإناث (1)
1.125	1.054	783	834	924	آخرون
283	284	401	424	406	منهم الإناث
1.125	1.054	783	834	924	المغاربة
283	284	401	424	406	منهم الإناث

(1) يتعلق الأمر بالمعلمين بالنسبة للسنوات 1987 - 1988 ، 1989 - 1989 - 90
المصدر : وزارة التربية الوطنية

الطور الثاني من التعليم الأساسي والثانوي

10 - 24 هيئة التدريس بالتعليم الثانوي العمومي حسب المادة المدرسة

المجموع	آخرون		المغاربة و الأجانب								
	ذ	إ	الخدمة المدنية		أساتذة السلك الأول		أساتذة السلك الثاني		ذ	إ	
ذ	إ	ذ	إ	ذ	إ	ذ	إ	ذ	إ	ذ	إ
26.547	73.368	283	1.125	604	1.411	18.676	46.964	6.984	23.868	المجموع	
4.384	11.640	2	19	53	98	3.201	8.182	1.128	3.341	العربية	
5.200	6.952	2	20	28	64	4.417	4.443	753	2.425	الاجتماعيات	
255	1.121	—	—	5	13	2	6	248	1.102	الفلسفة	
5.526	12.073	15	46	201	361	4.146	8.863	1.164	2.803	الفرنسية	
1.236	2.861	1	1	164	364	409	802	662	1.694	الانجليزية	
156	361	—	3	20	45	16	40	120	273	الاسبانية	
23	62	1	1	—	1	1	4	21	56	الألمانية	
1.051	4.516	—	9	27	55	663	2.405	361	2.047	التربية الاسلامية	
2.751	12.152	3	26	5	26	2.291	9.319	452	2.781	الرياضيات	
1.077	5.607	1	17	25	208	516	2.957	535	2.425	الفيزياء والكيمياء	
3.036	6.904	2	26	62	142	1.773	3.922	1.199	2.814	العلوم الطبيعية	
97	195	—	—	2	2	6	8	89	185	الاقتصاد	
18	734	—	4	—	—	1	49	17	681	التقنية الصناعية	
140	251	—	—	—	—	11	15	129	236	التقنية التجارية	
164	751	1	4	—	—	146	652	17	95	الرسم	
1	7	—	—	—	—	1	2	—	5	الموسيقى	
22	912	9	25	2	10	6	863	5	14	التكنولوجيا	
393	394	3	3	—	—	390	390	—	1	الثقافة النسوية	
988	5.651	236	904	10	19	672	4.001	70	727	التربية البدنية	
21	189	—	—	—	—	8	40	13	149	الاعلاميات	
8	35	7	17	—	3	—	1	1	14	التقنية الفلاحية	

د : ذكور

إ : إناث

المصدر : وزارة التربية الوطنية

	المجموع		الأجانب		أساتذة	
	إ	د	إ	د	إ	د
	96	205	12	24	84	181
	4	30	—	4	4	26
	3	14	2	4	1	10
	—	2	—	—	—	2
	51	64	5	5	46	59
	12	18	—	1	12	17
	10	10	1	1	9	9
	4	5	1	1	3	4
	1	15	—	—	1	15
	1	14	—	2	1	12
	—	6	—	1	—	5
	3	16	—	1	3	15
	2	2	—	—	2	2
	—	3	—	—	—	3
	2	2	1	1	1	1
	—	—	—	—	—	—
	1	1	1	1	—	—
	—	—	—	—	—	—
	—	—	—	—	—	—
	2	3	1	2	1	1
	—	—	—	—	—	—
	—	—	—	—	—	—

الطور الثاني من التعليم الأساسي والثانوي

10 - 25 هيئة التدريس بالتعليم العمومي
حسب الأقاليم والعمالات

92 - 1991

المجموع	آخرون	خدمة مدينة	أساتذة السلك الأول	أساتذة السلك الثاني	الجنوب
6.755	94	155	4.350	2.156	أكادير
2.061	16	30	1.286	729	أسا - الرباط
47	—	2	36	9	موحتوز
21	1	—	11	9	السمارة
94	—	—	59	35	كنسج
517	3	15	345	154	العيون
490	3	5	333	149	بوزرات
1.215	26	35	773	381	وادي الذهب
113	1	4	74	34	طاطقان
236	1	7	148	80	تاوودانت
983	25	27	621	310	طاطا
235	4	9	161	61	ترييت
743	14	21	503	205	تانسيفت
7.505	84	124	4.957	2.340	قلعة السراغنة
1.083	9	30	755	289	الصويرة
515	10	11	362	132	مراكش الحاضرة
1.783	24	14	1.021	724	مراكش المدينة
1.040	13	15	738	274	سيدي يوسف بن علي
554	7	8	368	171	شيشاوة
175	—	6	122	47	الخور
298	4	13	207	74	أصفي
2.057	17	27	1.384	629	الوسط
22.727	292	436	15.082	6.917	أزيلال
788	5	27	554	202	بني ملال
2.717	40	52	1.781	844	اس سليمان
508	5	13	348	142	عين الشق - الحمي الحسي
1.528	21	33	1.046	428	عين السبع - انهي اعلمدي
1.861	24	28	1.297	512	اس ميناك - سيدي عثمان
2.398	4	43	1.648	703	سيدي البونصير - رمانة
748	4	22	504	218	الدار البيضاء - انفا
3.007	51	31	1.869	1.056	الهداء - درب السلطان
2.216	49	39	1.447	681	الخميدية
953	5	16	571	361	الجليدة
2.085	13	43	1.395	634	غريكة
2.045	22	45	1.373	605	سقات
1.873	49	44	1.249	531	الشمال الغربي
16.473	302	292	10.082	5.797	شفشاون
531	4	31	349	147	الفيطيرة
2.597	38	42	1.648	869	الخصيات
1.358	28	28	949	353	المراتش
890	10	17	571	292	الرباط
3.717	76	48	2.011	1.582	سلا
2.078	65	23	1.285	705	الصحوات - تمارة
580	6	21	359	194	سيدي فاسم
1.384	37	50	816	481	ملحة
1.892	11	11	1.268	602	نظوان
1.446	27	21	826	572	الوسط الشمالي
7.796	93	196	4.799	2.708	الحسيبة
681	9	36	412	224	بولان
482	4	21	309	148	فاس الجديدة - دار الدبيغ
1.268	9	15	673	571	فاس المدينة
1.092	17	13	676	386	رواغة - مولاي يعقوب
920	12	8	545	355	صفرو
686	12	22	427	225	تارونات
954	10	46	641	257	تارة
1.713	20	35	1.116	542	الشرق
5.544	101	88	3.576	1.779	بكيك
401	3	12	268	118	الناصور
1.338	18	41	901	378	وجدة
3.805	80	35	2.407	1.283	الوسط الجنوبي
6.568	159	120	4.118	2.171	الرشيدية
1.520	44	50	969	457	يفرن
478	2	15	308	153	حيضرة
1.357	81	21	865	390	مكتاس المره
1.448	12	16	827	593	الاحماعلية
1.362	14	10	878	460	الحاجب
403	6	8	271	118	المجموع
73.368	1.125	1.411	46.964	23.868	

المصدر : وزارة التربية الوطنية

الطور الثاني من التعليم الأساسي والثانوي

10 - 26 المؤسسات والأقسام والحجرات

1987 - 1988 88 - 1988 89 - 1989 90 - 1990 90 - 1991 91 - 1991 92

المؤسسات					
حسب القطاع					
1.124	1.080	1.068	1.020	939	العمومي
212	188	302	الحر
حسب المناطق الاقتصادية (العمومي)					
1.124	1.080	1.068	1.020	939	المجموع
131	117	115	114	94	الجنوب
108	105	105	103	98	تانسيفت
316	309	309	294	267	الوسط
246	238	238	226	210	الشمال الغربي
130	121	112	105	103	الوسط الشمالي
92	90	89	82	76	الشرق
101	100	100	96	91	الوسط الجنوبي
حسب نوع التدريس (العمومي)					
1.124	1.080	1.068	1.020	939	المجموع
1.096	1.051	1.040	990	913	المزدوج
2	3	2	5	5	المغرب
26	26	26	25	21	الأصيل
الأقسام (العمومي)					
حسب نوع التدريس والسلك					
39.026	40.018	40.842	40.034	39.192	المجموع
10.625	10.043	9.571	9.344	9.194	منه الثانوي
38.494	39.490	40.283	39.398	38.620	المزدوج
10.377	9.824	9.394	9.152	8.994	منه الثانوي
105	103	110	180	108	المغرب
37	35	34	49	45	منه الثانوي
427	425	449	456	464	الأصيل
211	184	143	143	155	منه الثانوي
الحجرات وبنائات أخرى (العمومي)					
23.721	23.469	23.482	22.765	22.111	التعليم العام
4.776	4.705	4.668	4.471	4.270	التعليم العلمي
700	1.414	1.364	1.819	1.253	اجتماعيات ولغات
1.138	271	2.040	1.323	1.990	فاعات مختصة
...	171	178	مشاغل

الطور الثاني من التعليم الأساسي والثانوي

10 - 27 المؤسسات والأقسام والقاعات حسب الأقاليم والعمالات

92 - 1991

قاعات الدرس المستعملة		الأقسام		المؤسسات	
الطر	العمومي	الطر	العمومي	المعموية	
119	3 005	79	3.537	131	الجنوب
94	863	57	1.059	34	أكادير
—	18	—	20	3	أسا - السراك
—	11	—	10	1	موجدور
—	66	—	39	5	السمارة
3	226	2	256	11	كلميم
—	247	—	241	13	العيون
3	554	3	697	19	ورزازات
—	43	—	47	3	بادي الذهب
—	85	—	122	5	طاطاك
19	432	17	544	16	نارودات
—	117	—	127	5	طاطا
—	343	—	375	16	تريت
150	3.093	106	3.989	108	تانسيفت
6	454	5	602	19	قلعة السمارة
—	223	—	254	8	القصيرة
74	698	57	859	24	مراكش الشارة
18	438	9	608	13	مراكش المدينة
21	239	12	327	8	سيدي يوسف بن علي
—	74	—	89	4	شيتارة
22	106	—	155	4	الخور
9	861	23	1.095	28	أسفي
569	9.211	636	12.631	315	الوسط
21	338	—	422	17	إزبال
11	1.150	36	1.525	42	سي ملان
—	166	—	205	8	اس سليمان
56	554	45	892	20	عين الشق - المحي الحسني
39	785	29	1.117	22	عين السبع - المحي الحسني
43	1.000	44	1.478	32	اس مسيك - سيدي عماد
8	284	13	437	11	سيدي البروصي - زمانة
159	1.215	323	1.569	35	الدار البيضاء - أنفا
89	967	80	1.227	26	الغداة - درب السلطان
28	386	18	481	14	الخميدية
22	772	12	1.056	32	الخديدة
76	876	27	1.183	28	حربكة
17	718	9	1.039	28	سطات
429	6.423	263	8.296	246	الشمال الغربي
—	218	—	279	13	شمشاور
60	986	32	1.375	33	القيظرة
53	522	17	738	19	الحنيات
36	329	13	432	15	العرانث
107	1.499	96	1.746	49	الرباط
38	790	45	1.092	29	سلا
—	215	—	304	10	الصخيرات - تارة
13	575	7	764	23	سيدي قاسم
85	758	29	923	31	مطحة
37	531	24	643	24	نظوان
133	3.242	74	4.116	131	الوسط الشمالي
6	317	6	357	13	الحسيبة
—	192	—	235	10	بولان
63	425	39	535	17	دار الحديد - دار الدبيخ
—	440	—	581	17	فاس المدينة
9	368	7	475	14	رواعة - مولاي يعقوب
18	283	9	377	11	مصرو
19	424	—	543	20	ناورات
18	793	13	1.013	29	تارة
82	2.387	53	2.984	92	الشرقي
—	187	—	210	14	ميكيك
22	589	13	774	25	الناصور
60	1.611	40	2.000	53	رحدة
136	2.626	79	3.453	101	الوسط الجنوبي
11	631	3	866	23	الرشايبية
9	147	3	230	7	بقرن
19	527	22	709	22	خخيرة
85	610	47	697	20	مكاس المره
12	549	4	725	22	الاسماعيلية
—	162	—	226	7	الحاجب
1.618	29.987	1.290	39.006	1.124	المجموع

المصدر : وزارة التربية الوطنية

التعليم العالي

10 - 28 اعداد طلبة التعليم العالي

1987 - 88	1988 - 89	1989 - 90	1990 - 91	1991 - 92
189 422	205.873	215.991	225.001	239.099
63.744	72.859	78.505	80.949	87.543
3.409	4.142	4.350	4.292	3.908
169.223	187.611	198.054	206.725	216.870
57.869	67.278	73.089	76.763	82.066
2.120	2.927	3.073	3.046	2.883
8.860	9.470	8.288	7.940	2.475
64.487	69.269	71.659	72.002	68.401
35.757	41.133	44.960	50.295	59.232
53.762	61.516	65.463	68.130	72.139
5.747	6.012	6.502	6.422	6.320
985	999	1.026	986	943
268	417	195	208	263
1.122	1.135	1.142	1.453	1.616
8.544	8.246	8.431	8.878	9.028
2.026	1.949	2.025	1.117	2.271
1.289	1.215	1.277	1.246	1.025
4.840	4.432	4.591	4.541	5.012
11.655	10.016	9.506	9.398	13.201
3.849	3.632	3.391	3.069	3.206
2.655	2.109	2.436	3.683	3.489
6.551	4.558	1.140	1.185	1.669
2.449	2.648	5.258	3.869	7.289
229	229	182	193	228
472	472	490	468	526

(1) لا يشمل طلبة السلك الثالث الجامعي

(2) يشمل التكنولوجيا

المصدر : وزارة التربية الوطنية

التعليم العالي

10 - 29 اعداد الطلبة الممنوحون

1986 - 1987 88 - 1988 89 - 1989 90 - 1990 91

					بالمغرب
149.958	140.701	133.277	121.721	98.463	المؤسسات الجامعية
148.540	139.610	132.188	120.124	97.746	السلكان 1 و 2
1.418	1.091	1.089	1.597	717	السلك 3
...	2.932	2.786	2.574	1.749	مؤسسات تكوين الأطر
149.958	143.633	136.063	124.295	100.212	المجموع
148.540	142.542	134.974	122.698	99.495	السلكان 1 و 2
					بالخارج
13.480	11.832	12.405	10.459	14.883	المجموع
10.932	9.029	9.896	7.892	12.191	السلكان 1 و 2
2.548	2.803	2.509	2.567	2.692	السلك 3
7.704	7.723	7.770	7.088	9.628	فرنسا
3.394	2.128	2.401	1.328	2.915	بلجيكا
163.438	155.465	148.468	134.754	115.095	المجموع العام

التعليم العالي

10 - 30 عدد الطلبة حسب الجامعات (السلكان الأول والثاني)

92 - 1991

المجموع		الأجناب		المغاربة	
الاناث	المجموع	الاناث	المجموع	الاناث	المجموع
13.702	31.429	156	602	13.546	30.827
1.238	3.355	33	105	1.205	3.250
3.125	5.611	37	121	3.088	5.486
6.569	14.402	62	306	6.507	14.096
2.477	7.034	12	33	2.465	7.001
74	535	—	3	74	532
219	492	12	30	207	462
8.908	25.680	55	538	8.853	25.142
4.148	9.122	—	66	4.148	9.056
2.276	8.818	4	36	2.272	8.782
2.456	7.584	49	429	2.407	7.155
28	156	2	7	26	149
2.892	7.741	3	63	2.889	7.678
1.363	4.018	2	53	1.361	3.965
130	766	—	3	130	763
660	1.707	—	1	660	1.706
739	1.250	1	6	738	1.244
7.631	20.289	31	458	7.600	19.831
3.647	7.100	3	38	3.644	7.062
2.159	6.376	27	405	2.132	5.971
1.731	6.623	1	15	1.730	6.608
94	190	—	—	94	190
10.572	32.727	25	476	10.547	32.251
2.395	4.969	4	58	2.391	4.911
3.298	11.670	14	346	3.284	11.324
3.171	12.047	7	65	3.164	11.982
1.708	4.041	—	7	1.708	4.034
16.566	36.584	113	625	16.453	35.959
6.298	14.401	25	247	6.273	14.154
1.205	2.965	56	233	1.149	2.732
224	451	10	32	214	419
1.674	4.592	7	35	1.667	4.557
1.991	5.208	1	13	1.990	5.195
1.928	3.221	11	45	1.917	3.176
1.956	3.165	2	9	1.954	3.156
1.230	2.195	1	5	1.229	2.190
27	195	—	4	27	191
33	191	—	2	33	189
3.376	8.549	16	49	3.360	8.500
1.970	3.790	13	30	1.957	3.760
1.406	4.759	3	19	1.403	4.740
3.460	7.888	5	20	3.455	7.868
2.083	4.054	4	7	2.079	4.047
1.352	3.761	1	10	1.351	3.751
25	73	—	3	25	70
4.508	12.161	5	31	4.503	12.130
2.738	5.469	3	9	2.735	5.460
1.770	6.692	2	22	1.768	6.670
2.893	10.359	2	3	2.891	10.356
1.887	5.394	2	3	1.885	5.391
879	4.792	—	—	879	4.792
127	173	—	—	127	173
3.790	10.055	2	18	3.788	10.037
2.255	4.500	1	4	2.254	4.496
1.535	5.555	1	14	1.534	5.541
78.298	203.462	413	2.883	77.885	200.579

المصدر: وزارة التربية الوطنية

التعليم العالي

92 - 1991

10 - 31 الطلبة المنتسبون وغير المنتسبين بالسلك الثالث

طلبة دبلوم الدراسات العليا	الرباط	فاس	البيضاء	1 مراكش	وجدة	مكناس	تطوان	أكادير	البيضاء II	المجموع
الأدب والعلوم الإنسانية	2.636	2.014	—	—	107	—	230	—	237	5.224
الآنات	876	576	—	—	73	—	141	—	92	1.758
منهم غير المنتسبين	1.297	714	—	—	23	—	102	—	237	2.373
الآنات	348	114	—	—	12	—	68	—	92	634
العلوم	718	98	82	290	25	110	23	30	75	1.451
الآنات	262	26	23	102	14	75	7	16	16	541
منهم غير المنتسبين	238	—	—	24	1	55	—	—	11	329
الآنات	56	—	5	—	1	36	—	—	3	101
العلوم القانونية والاقتصادية والاجتماعية	1.292	287	2.094	818	261	—	—	—	—	4.752
الآنات	352	51	532	143	60	—	—	—	—	1.138
منهم غير المنتسبين	386	85	602	275	89	—	—	—	—	1.437
الآنات	68	10	97	38	6	—	—	—	—	219
علوم التربية	245	—	—	—	—	—	—	—	—	245
الآنات	59	—	—	—	—	—	—	—	—	59
منهم غير المنتسبين	137	—	—	—	—	—	—	—	—	137
الآنات	26	—	—	—	—	—	—	—	—	26
علوم المهندس (1)	111	—	—	—	—	—	—	—	—	111
الآنات	22	—	—	—	—	—	—	—	—	22
القرويين	—	203	—	15	—	—	—	—	—	218
الآنات	—	43	—	8	—	—	—	—	—	51
منهم غير المنتسبين	—	15	—	6	—	—	—	—	—	21
الآنات	—	—	—	2	—	—	—	—	—	2
المجموع (د.د.ع)	5.002	2.602	2.176	1.123	393	110	253	30	312	12.001
الآنات	1.571	696	555	253	147	75	148	16	108	3.569
منهم غير المنتسبين	2.169	814	602	305	113	55	102	—	248	4.408
الآنات	520	124	97	45	19	36	68	—	95	1.004
طلبة دبلوم التخصص	—	—	—	—	—	—	—	—	—	—
الأدب والعلوم الإنسانية	—	—	—	—	—	—	—	—	—	—
الآنات	—	—	—	—	—	—	—	—	—	—
العلوم	—	—	—	—	—	—	—	—	—	—
الآنات	—	—	—	—	—	—	—	—	—	—
مجموع (د.ت)	—	—	—	—	—	—	—	—	—	—
الآنات	—	—	—	—	—	—	—	—	—	—
المرشحون لتبيل شهادة دكتوراه الدولة	300	77	—	—	49	—	32	—	15	473
الأدب والعلوم الإنسانية	27	5	—	—	5	—	1	—	3	41
الآنات	—	—	—	—	—	—	—	—	—	—
العلوم	193	95	33	243	88	46	55	54	—	807
الآنات	49	12	3	54	9	3	5	6	—	141
العلوم القانونية والاقتصادية والاجتماعية	10	—	21	—	16	—	—	—	—	47
الآنات	1	4	—	—	—	—	—	—	—	5
المدرسة المحمدية للمهندسين	62	—	—	—	—	—	—	—	—	62
الآنات	8	—	—	—	—	—	—	—	—	8
علوم التربية	18	—	—	—	—	—	—	—	—	18
الآنات	4	—	—	—	—	—	—	—	—	4
المجموع (دكتوراه الدولة)	583	172	54	243	153	46	87	54	15	1.407
الآنات	89	17	7	54	14	3	6	6	3	199
المجموع (د.د.ع - دكتوراه الدولة)	5.585	2.774	2.230	1.366	546	156	340	84	327	13.408
الآنات	1.660	713	562	307	161	78	154	22	111	3.768

(1) طلبة غير منتسبين

المصدر : وزارة التربية الوطنية

التعليم العالي

10 - 32 الطلبة الغير منتسبين المسجلون بالجامعات (السلكان الأول والثاني)

1991 - 92		1990 - 91		
الاناث	المجموع	الاناث	المجموع	
148	517	96	455	جامعة محمد الخامس (الرباط)
63	115	14	30	كلية الآداب والعلوم الانسانية
85	402	81	420	كلية العلوم القانونية والاقتصادية والاجتماعية
—	—	1	5	كلية العلوم
56	328	38	222	جامعة الحسن الثاني (الدار البيضاء)
34	164	12	44	كلية الآداب والعلوم الانسانية I + II + III
18	129	25	168	كلية العلوم القانونية والاقتصادية والاجتماعية
4	35	1	10	كلية العلوم II
74	396	77	330	جامعة محمد بن عبد الله (فاس)
49	205	57	176	كلية الآداب والعلوم الانسانية
25	191	20	154	كلية العلوم القانونية والاقتصادية والاجتماعية
—	—	—	—	كلية العلوم
106	478	89	534	جامعة القرويين
57	277	46	317	كلية الشريعة (فاس)
48	166	38	158	كلية أصول الدين (تطوان)
—	10	3	16	كلية اللغة العربية (مراكش)
1	25	2	43	كلية الشريعة (أكادير)
21	159	23	131	جامعة القاضي عياض (مراكش)
12	50	12	56	كلية الآداب والعلوم الانسانية
5	81	8	55	كلية العلوم القانونية والاقتصادية والاجتماعية
—	—	—	—	كلية العلوم
4	28	3	20	مركز الدراسات الأدبية (بني ملال)
67	475	37	311	جامعة محمد الأول (وجدة)
42	298	27	169	كلية الآداب والعلوم الانسانية
25	172	10	138	كلية العلوم القانونية والاقتصادية والاجتماعية
—	5	—	4	كلية العلوم
7	21	5	10	جامعة ابن طفيل (القيظرة)
7	17	2	5	كلية الآداب والعلوم الانسانية
—	4	3	5	كلية العلوم
4	19	3	17	جامعة عبد المالك السعدي (تطوان)
4	19	3	17	كلية الآداب والعلوم الانسانية
—	—	—	—	كلية العلوم
13	49	16	41	جامعة مولاي اسماعيل (مكناس)
9	36	12	30	كلية الآداب والعلوم الانسانية
4	13	4	11	كلية العلوم
2	10	1	10	جامعة ابن زهر (أكادير)
2	10	1	10	كلية الآداب والعلوم الانسانية
—	—	—	—	كلية العلوم
9	23	2	12	جامعة شعيب الدكالي (المجندية)
9	23	2	12	كلية الآداب والعلوم الانسانية
507	2.475	387	2.073	المجموع

المصدر : وزارة التربية الوطنية

التعليم العالي

10 - 33 الطلبة بالمعاهد والمدارس العليا

1991 - 92			1990 - 91			
المجموع	الأجانب	المغاربة	المجموع	الأجانب	المغاربة	
5.012	364	4.648	4.541	368	4.173	التكوين العلمي
357	5	352	308	7	301	المدرسة الحسنية للأشغال العمومية (البيضاء)
362	23	339	300	22	278	المدرسة الوطنية للفلاحة (مكناس)
104	45	59	71	28	43	المدرسة الوطنية الغابوية للمهندسين (سلا)
294	6	288	296	8	288	المدرسة الوطنية للصناعة المعدنية (الرباط)
165	1	164	122	3	119	المعهد الوطني للتربيد والمواصلات السنكية واللاسلكية ..
552	49	503	528	46	482	المعهد الوطني للاحصاء والاقتصاد التطبيقي (الرباط) ...
1.991	151	1.840	1.902	175	1.727	معهد الحسن الثاني للزراعة والبيطرة (الرباط)
333	36	297	317	33	284	المعهد الوطني للهندسة المعمارية (الرباط)
193	26	167	190	31	159	المعهد العالي للدراسات البحرية (الدار البيضاء) ...
						مركز التكوين المهني النافع
323	11	312	330	6	324	للخطوط الملكية المغربية (الدار البيضاء)
						مركز تكوين التقنيين في الطيران
186	8	178	177	9	168	المئدي والارصاد الجوية (الدار البيضاء)
152	3	149	—	—	—	المدرسة الوطنية للطيران
						التكوين القانوني والاقتصادي
4.016	666	3.350	4.337	878	3.459	والاداري والاجتماعي
107	21	86	93	19	74	المعهد العالي للصحافة (الرباط)
1.001	441	560	1.333	638	695	المدرسة الوطنية للإدارة العمومية (الرباط)
119	—	119	103	—	103	مدرسة استكمال تكوين الأطر (القيطيرة)
352	16	336	313	16	297	مدرسة علوم الاعلام (الرباط)
220	...	220	99	6	93	المعهد الوطني للدراسات القضائية (الرباط)
905	61	844	890	54	836	المعهد العالي للتجارة وإدارة المقاولات (الدار البيضاء) ..
462	47	415	445	58	387	المعهد العالي الدولي للسياسة (طنجة)
346	50	296	576	61	515	المعهد الملكي لتكوين أطر الشبيبة والرياضة (الرباط)
54	10	44	43	8	35	المعهد الوطني للتربية والتعمير (الرباط)
183	9	174	191	8	183	دار الحديث الحسنية (الرباط)
108	8	100	103	8	95	المعهد الوطني للعمل الاجتماعي (طنجة)
91	2	89	81	2	79	المعهد الوطني لعلوم الآثار والتراث
68	1	67	67	—	67	المعهد العالي للفن المسرحي والتنشيط الثقافي
9.028	1.030	7.998	8.878	1.246	7.632	المجموع

التعليم العالي

10 - 34 هيئة التدريس بالتعليم العالي

1987 - 1988 - 1989 - 1990 - 1991 - 1992

الجامعات					
6.636	6.437	6.187	5.953	5.440	الهيئة الدائمة
1.454	1.418	1.349	1.300	1.158	منها الإناث
114	155	178	202	300	الأجانب
432	404	387	404	451	الهيئة المؤقتة
26	16	13	17	26	الأجانب
89	83	112	146	110	الهيئة المكلفة بمهمة
85	34	86	122	103	الأجانب
المعاهد والمدارس العليا					
1.291	1.276	1.004	1.135	880	الهيئة الدائمة
137	35	38	58	42	منها الأجانب
621	708	537	575	526	الهيئة المؤقتة
31	16	35	28	41	منها الأجانب

1991 - 1992

هيئة التدريس حسب الجامعات

الهيئة المكلفة بمهمة	الهيئة المؤقتة	الهيئة الدائمة	
18	157	1.866	المجموع
...	...	510	الإناث
18	6	43	الأجانب
19	54	1.351	المجموع
...	...	354	الإناث
17	5	38	الأجانب
7	36	659	المجموع
...	...	132	الإناث
7	—	10	الأجانب
1	31	83	المجموع
...	...	2	الإناث
—	1	—	الأجانب
38	34	751	المجموع
...	...	130	الإناث
38	—	3	الأجانب
5	38	417	المجموع
...	...	43	الإناث
5	11	5	الأجانب
—	11	294	المجموع
...	...	85	الإناث
—	—	—	الأجانب
—	12	287	المجموع
...	...	36	الإناث
—	—	9	الأجانب
—	14	340	المجموع
...	...	62	الإناث
—	2	4	الأجانب
1	26	283	المجموع
...	...	44	الإناث
—	2	1	الأجانب
—	19	305	المجموع
...	...	56	الإناث
—	—	1	الأجانب

التعليم العالي

10 - 35 هيئة التدريس الدائمة بالجامعات حسب الرتبة

92 - 1991

هيئة التدريس الدائمة غير الباحثة	المجموع	هيئة التدريس الدائمة الباحثة			أساتذة	
		مساعدون	أساتذة مساعدون	أساتذة محاضرون		
210	1.656	114	789	349	404	جامعة محمد الخامس
110	400	44	235	68	53	الاناث
7	54	2	29	10	13	الأجانب
99	1.252	119	841	135	157	جامعة الحسن الثاني
46	308	29	234	22	23	الاناث
8	41	1	32	3	5	الأجانب
86	573	21	411	71	70	جامعة محمد بن عبد الله
32	100	6	87	2	5	الاناث
8	2	—	1	—	1	الأجانب
19	64	5	43	12	4	جامعة القرويين
2	—	—	—	—	—	الاناث
—	—	—	—	—	—	الأجانب
77	674	21	499	87	67	جامعة القاضي عياض
15	115	6	95	9	5	الاناث
—	4	—	2	1	1	الأجانب
17	400	11	323	43	23	جامعة محمد الأول
6	37	1	31	4	1	الاناث
1	4	—	2	1	1	الأجانب
4	290	1	249	23	17	جامعة ابن طفيل
3	82	—	74	7	1	الاناث
—	—	—	—	—	—	الأجانب
21	266	2	215	29	20	جامعة عبد المالك السعدي
4	32	—	27	3	2	الاناث
—	11	—	5	5	1	الأجانب
29	34	3	276	20	12	جامعة مولاي اسماعيل
10	52	—	50	—	2	الاناث
—	4	—	3	—	1	الأجانب
31	252	—	233	13	6	جامعة ابن زهر
8	36	—	33	3	—	الاناث
—	1	—	1	—	—	الأجانب
30	274	—	253	12	9	جامعة شعيب الدكالي
6	50	—	48	1	1	الاناث
—	—	—	—	—	—	الأجانب
623	6.012	297	4.132	794	789	مجموع الجامعات
242	1.212	86	914	119	93	الاناث
24	121	3	75	20	23	الأجانب

التعليم العالي

10 - 36 الطلبة القاطنون بالأحياء الجامعية

92 - 1991	91 - 1990	90 - 1989	89 - 1988	88 - 1987	
24.344	23.777	21.608	20.334	19.976	المغاربة
13.499	12.490	11.268	10.055	9.324	منهم الإناث
666	681	762	823	757	الأجانب
181	185	204	216	169	منهم الإناث
25.010	24.458	22.370	21.157	20.733	المجموع
13.680	12.675	11.472	10.271	9.493	منهم الإناث

92 - 1991

القاطنون حسب الأحياء الجامعية

المجموع		الأجانب		المغاربة	
الإناث	المجموع	الإناث	المجموع	الإناث	المجموع
967	967	58	58	909	909
1.223	2.067	2	20	1.221	2.047
—	1.130	—	55	—	1.075
944	2.211	19	46	925	2.165
69	382	—	2	69	380
125	272	10	36	115	236
—	1.919	—	73	—	1.846
3.696	3.696	37	37	3.659	3.659
786	2.072	23	161	763	1.911
973	3.117	21	71	952	3.046
2.404	3.088	2	76	2.402	3.012
27	195	—	4	27	191
28	156	2	7	26	149
94	188	—	—	94	188
33	191	—	2	33	189
364	364	—	—	364	364
700	1.220	3	14	697	1.206
665	665	3	3	662	662
272	272	1	1	271	271
310	310	—	—	310	310
—	528	—	—	—	528
13.680	25.010	181	666	13.499	24.344

10 - 37 الوجبات المتأولة بالمطاعم الجامعية

91 - 1990	90 - 1989	89 - 1988	88 - 1987	
275.352	224.921	277.620	287.804	الحي الجامعي بأكدال
445.426	499.712	368.107	—	الحي الجامعي مولاي اسماعيل
667.656	697.983	816.171	739.124	الحي الجامعي بالسويسي I
615.146	629.338	614.519	576.769	الحي الجامعي بالسويسي II
508.465	439.210	442.360	151.056	المدرسة المحمدية للمهندسين
713.179	621.767	669.628	521.894	الحي الجامعي بالدار البيضاء
1.894.792	1.527.487	2.083.327	1.654.077	الحي الجامعي بفاس
1.097.390	1.280.950	1.212.589	1.137.919	الحي الجامعي بمراكش
1.532.588	1.194.970	1.008.759	456.020	الحي الجامعي بوجدة

المصدر : وزارة التربية الوطنية

التعليم التربوي

10 - 38 المدربون بمراكز تكوين المعلمين حسب الشعبة

92 - 1991	91 - 1990	90 - 1989	89 - 1988	88 - 1987	حسب الشعبة
4.186	2.110	2.807	1.528	1.500	الشعبة المزدوجة
1.038	1.080	1.428	845	713	منها الاناث
3.377	1.759	2.451	1.120	901	الشعبة المعربة
925	901	1.171	695	457	منها الاناث
—	—	—	—	48	شعبة الرياضة البدنية
7.563	3.869	5.258	2.648	2.449	مجموع المدربين
1.963	1.981	2.599	1.540	1.170	منه الاناث

التعليم التربوي

10 - 39 المتدربون بمراكز تكوين المعلمين
حسب الأقاليم والعمالات

92 - 1991

مجموع الشعبتين		الشعبة المغربية		الشعبة المزدوجة		
الاناث	المجموع	الاناث	المجموع	الاناث	المجموع	
—	799	—	359	—	440	الجنوب
—	235	—	120	—	115	أكادير
—	149	—	60	—	89	العيون
—	120	—	60	—	60	ورزازات
—	119	—	59	—	60	تيزنيت
—	176	—	60	—	116	تارودانت
656	986	297	449	359	537	تانسيفت
—	122	—	62	—	60	قلعة السراغنة
—	208	—	90	—	118	الصويرة
240	240	120	120	120	120	مراكش المنارة
416	416	177	177	239	239	أسفي
443	1.623	210	717	233	906	الوسط
—	241	—	121	—	120	بني ملال
—	177	—	59	—	118	ابن سليمان
—	373	—	145	—	228	عين الشق
443	443	210	210	233	233	الجديدة
—	152	—	62	—	90	خريبكة
—	237	—	120	—	117	سطات
479	2.103	239	927	240	1.176	الشمال الغربي
—	345	—	143	—	202	الفتيطة
—	177	—	60	—	117	الخميسات
—	200	—	120	—	80	العرائش
—	346	—	131	—	215	الرباط
—	177	—	60	—	117	سيدي قاسم
479	479	239	239	240	240	طنجة
—	379	—	174	—	205	تطوان
385	920	179	419	206	501	الوسط الشمالي
—	145	—	60	—	85	الحسيمة
—	120	—	60	—	60	بولمان
385	385	179	179	206	206	فاس الجديد - دار الاديبيغ
—	270	—	120	—	150	تازة
—	479	—	236	—	243	الشرق
—	141	—	59	—	82	الناضور
—	338	—	177	—	161	وجدة
—	653	—	270	—	383	الوسط الجنوبي
—	151	—	62	—	89	الرشيدية
—	117	—	58	—	59	ختيفرة
—	385	—	150	—	235	مكتاس الزه
1.963	7.563	925	3.377	1.038	4.186	المجموع

1987 - 88 - 1988 89 - 1989 90 - 1990 91 - 1991 92

عدد المراكز	14	14	13	12	12
هيئة التدريس الدائمة	582	570	471	415	417
منها الأجانب	158	117	37
المتدربون (الطلبة)	6.551	4.558	1.140	1.185	1.669
منهم الإناث	2.021	1.578	329	420	584
المتدربون حسب الشعبة					
اللغة العربية	796	908	—	119	134
الإناث	327	392	—	42	69
اللغة الفرنسية	1.810	850	194	261	382
الإناث	923	488	121	171	263
التربية الإسلامية	344	548	—	30	30
الإناث	97	178	—	5	4
الاجتماعيات	289	438	—	47	66
الإناث	72	121	—	12	12
الرياضيات	1.611	377	147	180	295
الإناث	263	55	35	45	61
العلوم الطبيعية	247	336	—	59	60
الإناث	86	101	—	30	23
الفيزياء والكيمياء	28	28	60	67	127
الإناث	5	4	4	10	19
التكنولوجيا	163	179	157	136	104
الإناث	3	2	4	7	5
الفنون التشكيلية	230	220	179	118	98
الإناث	48	54	52	31	21
التربية البدنية	937	589	341	122	322
الإناث	134	116	65	21	56
ثقافة نسوية	60	60	40	46	51
صيانة آلات الاعلاميات	36	25	22	—	—
الإناث	3	7	8	—	—

التعليم التربوي

10 - 40 المراكز التربوية الجهوية (تابع)

1987 - 1988 88 - 1989 89 - 1990 90 - 1991 91 - 1992 92

التدريسون حسب المراكز				
59	35	20	177	408
29	15	13	71	111
—	—	—	150	308
—	—	—	24	59
275	215	112	444	750
137	112	56	177	320
—	—	—	446	578
—	—	—	175	189
187	98	168	220	241
70	44	40	53	62
58	—	—	—	—
5	—	—	—	—
83	62	40	501	490
40	28	20	204	169
81	65	55	369	632
34	18	21	70	147
—	—	—	—	274
—	—	—	—	86
106	75	75	347	282
46	28	35	133	131
95	62	37	328	407
32	19	10	116	126
203	145	120	295	551
77	72	40	149	178
—	—	22	25	36
—	—	8	7	3
100	64	53	197	301
32	26	14	70	103
25	42	74	297	428
4	11	31	125	150
204	122	173	219	216
42	21	25	39	13
89	64	34	189	357
31	19	12	83	121
—	—	—	—	—
—	—	—	—	—
104	136	157	179	163
5	7	4	2	3
—	—	—	175	129
—	—	—	80	50
1.669	1.185	1.140	4.558	6.551
584	420	329	1.578	2.021

92 - 1991 91 - 1990 90 - 1989 89 - 1988 88 - 1987

1991-92	1990-91	1989-90	1988-89	1987-88	التربوي
1.176	648	898	3.526	5.279	السلكين العادي والتربوي
134	115	—	890	796	اللغة العربية
255	79	193	599	1.320	اللغة الفرنسية
30	30	—	531	343	التربية الاسلامية
66	46	—	428	288	الاجتماعيات
173	35	145	221	1.414	الرياضيات
60	59	—	333	247	العلوم الطبيعية
127	66	60	28	28	الفيزياء والكيمياء
65	72	85	(1) 83	69	التكنولوجيا
41	75	95	107	110	الفنون التشكيلية
199	51	290	276	634	التربية الدينية
26	20	30	30	30	الثقافة النسوية

(1) يشمل متخرجو صيانة آلات الاعلاميات

المصدر : وزارة التربية الوطنية

التعليم التربوي

10 - 42 المتدربون بالمدارس العليا للأساتذة

1987 - 1988 88 - 1988 89 - 1988 90 - 1989 91 - 1990 92 - 1991

2.582	2.693	2.024	1.208	1.754	السلوك العادي
217	258	248	144	162	السنة الأولى
218	213	119	120	133	السنة الثانية
1.122	1.123	1.234	335	464	السنة الثالثة
1.025	1.099	423	609	995	السنة الرابعة
669	810	272	624	490	السلوك التربوي
—	—	—	168	275	تكوين مستين
—	—	—	—	55	السلوك الثالث
238	180	140	109	81	التبريز

التبريز	السلوك التربوي	السلوك العادي	السنة الجامعية 1991 - 92
—	206	395	الرباط - التقدم
—	47	25	الاناث
95	39	372	عين الشق - المحي الحسني
3	11	59	الاناث
—	—	240	المحمدية
—	—	114	الاناث
25	76	95	مراكش
—	9	3	الاناث
30	87	381	مكناس
6	44	109	الاناث
25	123	378	فاس
1	30	21	الاناث
23	—	193	الرباط - تقني
—	—	15	الاناث
40	138	528	تطوان
—	50	71	الاناث
238	669	2.582	المجموع
10	191	417	الاناث

التعليم التربوي

10 - 42 المتدربون بالمدارس العليا للأساتذة (تابع)

المتدربون بالسلك العادي				
1987 - 88	1988 - 89	1989 - 90	1990 - 91	1991 - 92
699	276	210	282	313
136	55	11	11	10
77	11	100	114	38
19	1	2	3	—
72	11	79	97	70
30	—	13	12	2
302	149	262	394	422
151	71	65	86	137
143	—	133	100	57
33	—	25	19	7
—	246	376	400	329
—	10	32	56	57
461	468	465	524	433
144	154	143	154	129
—	47	74	66	65
—	3	3	1	2
—	—	90	168	229
—	—	8	24	24
—	—	65	118	117
—	—	7	10	9
—	—	115	270	318
—	—	14	24	28
—	—	55	160	194
—	—	—	10	12
1.754	1.208	2.024	2.693	2.582
513	294	323	410	417



التعليم الجامعي

10 - 43 تطور اعداد المتخرجين من المؤسسات الجامعية حسب الميدان التعليمي

1990 1989 1988 1987 1986

1990	1989	1988	1987	1986	
...	16.789	12.596	11.213	9.672	مجموع الحاصلين على الاجازة
8.133	8.559	5.948	5.818	4.707	منه الآداب والعلوم الانسانية
2.604	2.932	2.034	2.410	1.896	منه : اللغة العربية وآدابها
554	534	333	341	282	اللغة الفرنسية وآدابها
886	800	655	622	566	اللغة الانجليزية وآدابها
1.800	1.836	1.085	1.074	782	الدراسات الاسلامية
1.109	1.127	751	607	439	التاريخ
660	894	679	468	410	الجغرافية
4.109	3.439	2.637	2.443	2.111	الحقوق والاقتصاد
1.318	923	710	738	634	العلوم الاقتصادية
812	725	613	625	566	القانون العام
1.979	1.791	1.314	1.080	911	القانون الخاص
4.608	3.843	3.057	2.445	2.327	العلوم
323	197	175	123	116	الرياضيات
1.049	951	753	633	500	الفيزياء
660	579	497	441	405	الكيمياء
2.576	2.116	1.632	1.248	1.306	بيولوجيا - جيولوجيا
184	182	109	103	85	الحاصلون على دبلوم مهندس الدولة
...	219	244	289	237	الحاصلون على دبلوم الدراسات العليا
...	91	132	116	129	منه : الآداب
...	80	84	127	50	العلوم
...	46	26	40	52	الحقوق
808	1.023	961	955	788	الحاصلون على الدكتوراه في الطب وطب الانسان
...	12	3	5	3	الحاصلون على دكتوراه الدولة في الآداب
...	42	26	21	10	الحاصلون على دكتوراه الدولة في العلوم
...	29	10	18	14	الحاصلون على دكتوراه الدولة في الحقوق

تكوين الأطر

10 - 44 المتخرجون من مؤسسات تكوين الأطر

91 - 1990

المجموع	الأجانب	المغاربة	تكوين ذو الطابع العلمي
1.235	71	1.164	تكوين ذو الطابع العلمي
297	32	265	- معهد الحسن الثاني للزراعة والبيطرة
133	11	122	منه : مهندس زراعي
28	6	22	طبيب بيطري
31	—	31	- المدرسة الوطنية للملاحة مكناس (مهندس تطبيق)
—	—	—	- المدرسة الوطنية الغابوية للمهندسين (1)
71	1	70	- المدرسة الحسنية للأشغال العمومية (مهندس الدولة)
94	5	89	- المدرسة الوطنية للصناعة المعدنية (مهندس الدولة)
134	6	128	- المعهد الوطني للإحصاء والاقتصاد التطبيقي
14	—	14	مهندس الدولة
120	6	114	مهندس التطبيق
43	5	38	- المدرسة الوطنية للمهندسة المعمارية (مهندس معماري)
121	6	115	- المعهد الوطني للبريد والمواصلات السلكية واللاسلكية
60	6	54	مهندس التطبيق
61	—	61	مفتش تقني مختص
124	9	115	- المعهد الوطني للدراسات البحرية (1)
86	3	83	- مركز تكوين تقني للملاحة المدنية والأرصاد الجوية (م . ت . خ)
224	3	221	- مركز التكوين المهني التابع للمخطوط الجوية الملكية
38	—	38	ريان
186	3	183	تقني مختص
10	1	9	المدرسة الوطنية للريان
1.216	227	989	تكوين ذو الطابع القانوني والاقتصادي والاجتماعي
250	139	111	- المدرسة الوطنية للإدارة العمومية
250	139	111	السلك العادي
—	—	—	السلك العالي
231	9	222	- المعهد العالي للنجارة وإدارة المقارلات
179	9	170	السلك العادي
52	—	52	السلك العالي
14	—	14	- المعهد العالي للفن المسرحي والتنشيط الثقافي (دبلوم السلك 2)
20	—	20	- المعهد الوطني لعلوم الآثار والتراث (2)
100	6	94	- مدرسة علوم الاعلام
100	6	94	اعلامي
...	اعلامي مختص
235	52	183	- المعهد العالي للسياحة
184	33	151	السلك الأول
51	19	32	السلك الثاني
19	2	17	- المعهد العالي للصحافة (2)
105	18	87	- المعهد الملكي لتكوين أطر التثبية والرياضة (مرشد)
37	—	37	- المعهد الوطني للعمل الاجتماعي (أطر اجتماعية)
44	—	44	- مدرسة استكمال تكوين الأطر (عون سلطة)
99	...	99	- المعهد الوطني للدراسات القضائية (قضاة)
41	...	41	دار الحديث الحسنية (د. عالي للدراسات الاسلامية)
21	1	20	- المعهد الوطني للتثبية والتعمير (مهندس مدني)

(1) لم يتخرج أي فوج خلال هذه السنة نظرا لتغيير نظام التكوين (تكوين مهدي الدولة لمدة 6 سنوات بدل مهدي التطبيق لمدة 4 سنوات) (2) دبلوم المؤسسة .

م . ت . خ : مساعد تقني مختص

المصدر : وزارة الأشغال العمومية والتكوين المهني وتكوين الأطر
مديرية تكوين الأطر

التكوين المهني

10 - 45 احصائيات عامة حول التكوين المهني : القطاع العمومي

عدد التلاميذ الاناث	المكونون ⁽¹⁾ المكلفون بالساعات الاضافية	المجموع	عدد المراكز	التخصص
9.088	23.104	...	1.778	378 88 - 1987
9.759	22.199	632	1.712	373 89 - 1988
9.643	19.294	310	1.287	272 90 - 1989
11.325	20.600	176	1.084	219 91 - 1990
9.729	18.381	121	1.331	213 92 - 1991
التأهيل				
6.797	22.823	...	1.598	202 88 - 1987
8.211	25.811	482	1.822	215 89 - 1988
8.791	25.247	414	1.769	235 90 - 1989
7.131	24.641	379	1.609	211 91 - 1990
6.641	25.560	358	1.722	208 92 - 1991
التقني				
8.106	24.148	...	2.329	116 88 - 1987
8.614	26.198	1.321	3.192	114 89 - 1988
8.639	23.932	1.044	2.641	118 90 - 1989
7.666	23.561	1.009	2.666	132 91 - 1990
8.409	25.028	805	2.463	130 92 - 1991
المجموع				
23.991	70.075	...	5.705	696 88 - 1987
26.584	74.208	2.435	6.726	702 89 - 1988
27.073	68.473	1.768	5.697	625 90 - 1989
26.122	68.802	1.564	5.359	562 91 - 1990
24.779	68.969	1.284	5.516	551 92 - 1991

(1) بالنسبة للسنوات 1989 - 1990 ، 1990 - 1991 و 1991 - 1992 يتعلق الأمر بالمكونين المختصين فقط
المصدر : وزارة الأشغال العمومية والتكوين المهني وتكوين الأطر (مديرية تخطيط التكوين المهني)

التكوين المهني

92 - 1991

10 - 46 توزيع التلاميذ حسب المستوى والجهات الاقتصادية

التقني		التأهيل		التخصص		المناطق الاقتصادية
الخاص	المجموع	الخاص	المجموع	الخاص	المجموع	
699	2.894	639	3.277	250	1.961	الجنوب
947	3.156	726	3.127	665	3.024	تانسيفت
6.451	14.556	5.877	14.835	5.498	10.958	الوسط
2.367	8.240	2.622	8.261	2.945	7.849	الشمال - الغربي
487	3.074	559	2.841	741	2.340	الوسط - الشمالي
209	2.014	640	2.300	477	1.766	الشرق
329	2.583	520	2.562	449	1.508	الوسط الجنوبي
11.489	36.517	11.643	37.203	11.025	29.406	المجموع

92 - 1991

10 - 47 عدد التلاميذ حسب مستوى التكوين : (القطاع العمومي + الخاص)

المجموع	السنة	السنة	السنة	مستوى التكوين
	التالفة	التالفة	الأولى	
29.406	242	8.930	20.234	التخصص
37.203	712	13.835	22.656	التأهيل
36.517	1.245	14.434	20.838	التقني
103.126	2.199	37.199	63.728	المجموع

التكوين المهني

92 - 1991

10 - 48 توزيع التلاميذ حسب المستوى والأقاليم والعمالات : القطاع العمومي

الأقاليم والعمالات	المجموع		التأهيل		التخصص		المجموع	
	العام	الاناث	المجموع	الاناث	المجموع	الاناث	المجموع	
أكادير	2.646	159	848	256	357	200	200	
أسا - الراك	200	200	—	—	—	—	—	
بوحدور	—	—	—	—	—	—	—	
السمارة	250	150	43	43	207	250	250	
كلميم	258	49	136	31	122	258	258	
العيون	641	72	341	101	135	641	641	
وزرات	850	159	341	50	245	850	850	
وادي الذهب	93	54	28	21	65	93	93	
طاطاك	249	17	193	64	56	249	249	
تارودانت	684	82	221	22	162	684	684	
طاطا	70	—	53	—	17	70	70	
تيزويت	543	84	374	115	145	543	543	
قلعة السراغنة	507	135	242	60	218	507	507	
الصويرة	386	63	228	61	158	386	386	
مراكش الحارة	863	316	546	224	863	2.818	2.818	
مراكش المدينة	1.119	284	412	233	565	1.119	1.119	
سبدي يوسف بن علي	9	2	—	—	9	9	9	
شيشاوة	71	6	—	—	71	71	71	
الخور	202	21	92	—	110	202	202	
أسفي	1.857	96	881	197	365	1.857	1.857	
أربال	404	119	157	39	247	404	404	
بني ملال	1.670	193	785	209	381	1.670	1.670	
أبي سليمان	611	59	387	146	108	611	611	
عين الشق - المحي الخسي	2.471	328	1.019	319	728	2.471	2.471	
عين النسيج - المحي الخسدي	4.453	110	1.658	202	278	4.453	4.453	
أبي مسيك - سيدي عثمان	2.895	494	887	235	903	2.895	2.895	
سبدي الروصي - رتانة	621	22	462	117	22	621	621	
الدار البيضاء - أنفا	2.653	591	1.261	380	835	2.653	2.653	
الفناء - درب السلطان	590	146	198	84	274	590	590	
المخمدية	943	50	346	64	372	943	943	
الجديدة	1.733	293	500	219	463	1.733	1.733	
حريكة	2.084	378	822	200	526	2.084	2.084	
سطات	1.395	190	476	128	323	1.395	1.395	
شفشاون	405	56	215	64	190	405	405	
الفيظرة	2.886	423	1.161	365	673	2.886	2.886	
الخصيات	1.157	107	290	92	458	1.157	1.157	
الغرائش	864	207	434	103	383	864	864	
الرباط	4.197	447	1.342	365	927	4.197	4.197	
سلا	2.109	358	621	184	439	2.109	2.109	
الصحيرات - تمارة	490	58	329	32	161	490	490	
سبدي قاسم	1.089	140	490	101	296	1.089	1.089	
طنجة	1.771	466	409	60	773	1.771	1.771	
تطوان	1.448	228	348	115	604	1.448	1.448	
الحسيمة	555	153	250	35	207	555	555	
بولنا	273	58	176	29	97	273	273	
فاس الجديد - دار التدييع	2.251	138	859	264	249	2.251	2.251	
فاس المدينة	463	196	140	19	323	463	463	
زواغة - مولاي يعقوب	705	119	85	42	119	705	705	
صفر	663	56	227	29	113	663	663	
تاوسات	501	3	240	26	32	501	501	
تارة	1.057	302	305	63	459	1.057	1.057	
فكيك	386	96	194	47	192	386	386	
الباظور	1.025	383	335	53	469	1.025	1.025	
بوحمدة	3.343	375	1.131	265	628	3.343	3.343	
الرشيدية	926	35	273	42	150	926	926	
يعرن	501	95	152	36	129	501	501	
خمسرة	692	208	249	46	270	692	692	
مكاس المنزه	828	38	620	191	88	828	828	
الاسماعيلية	2.157	171	552	99	367	2.157	2.157	
الحاح	251	10	196	54	55	251	251	
المجموع	68.969	18.381	25.560	6.641	18.381	68.969	68.969	

المصدر : وزارة الأشغال العمومية والتكوين المهني وتكوين الأطر (مديرية تخطيط التكوين المهني)

التكوين المهني

10 - 49 عدد التلاميذ حسب المستوى والجهات المكونة

المجموع	التأهيل			المجموع	التخصص			الجهات المكونة
	السنة الثالثة	السنة الثانية	السنة الأولى		السنة الثالثة	السنة الثانية	السنة الأولى	
17.313	—	7.482	9.831	7.431	—	961	6.470	مكتب التكوين المهني
896	265	272	359	220	97	70	53	وزارة الفلاحة
712	153	238	321	6.787	10	2.952	3.825	وزارة الصناعة التقليدية والشؤون الاجتماعية ..
3.188	—	1.274	1.914	3.847	—	1.536	2.311	وزارة الشبيبة والرياضة
413	—	65	348	—	—	—	—	وزارة الداخلية
116	—	56	60	—	—	—	—	وزارة الطاقة والمعادن
556	—	259	297	—	—	—	—	وزارة السياحة
1.061	—	482	579	—	—	—	—	المدوية السامية لتقديم المقارمين وحيش التحرير
—	—	—	—	—	—	—	—	وزارة الأشغال العمومية
472	—	221	251	—	—	—	—	وزارة الصيد البحري والملاحة التجارية ..
94	—	94	—	—	—	—	—	وزارة الصحة العمومية
180	—	90	90	—	—	—	—	وزارة النقل
221	—	77	144	—	—	—	—	وزارة التربية الوطنية
60	—	—	60	—	—	—	—	وزارة العدل
62	—	—	62	—	—	—	—	وزارة الشؤون الإدارية
—	—	—	—	—	—	—	—	وزارة التجارة والصناعة
216	—	62	154	96	—	—	96	الغرف المهنية
25.560	418	10.672	14.470	18.381	107	5.519	12.755	المجموع

10 - 50 عدد التلاميذ حسب قطاعات التكوين : القطاع العمومي

المجموع	التأهيل			المجموع	التخصص			
	السنة الثالثة	السنة الثانية	السنة الأولى		السنة الثالثة	السنة الثانية	السنة الأولى	
2.679	—	968	1.711	65	—	—	65	إدارة التسيير
—	—	—	—	—	—	—	—	الإدارة العمومية
153	—	40	113	—	—	—	—	التجارة
880	249	272	359	180	76	60	44	الفلاحة والغابات
15	—	15	—	—	—	—	—	المعادن
96	—	36	60	—	—	—	—	الماء والكهرباء
—	—	—	—	—	—	—	—	الصناعة الفلاحية
249	12	34	203	2.199	—	16	2.183	النسيج والخياطة
8.737	10	3.945	4.782	501	—	224	277	صناعة المعادن واستخراجها
—	—	—	—	—	—	—	—	الكيمياء والشبه كيمياء
2.429	34	980	1.415	4.074	—	593	3.481	البناء والأشغال العمومية
90	—	60	30	—	—	—	—	النقل الموحد
472	—	221	251	—	—	—	—	الصيد البحري
2.151	67	750	1.334	9.776	10	4.203	5.563	الصناعة التقليدية (الأتاج)
6.907	46	2.998	3.863	1.586	21	423	1.142	الصناعة التقليدية (الخدمات)
608	—	259	349	—	—	—	—	الفندقة والسياحة
94	—	94	—	—	—	—	—	الصحة
25.560	418	10.672	14.470	18.381	107	5.519	12.755	المجموع

92 - 1991

المجموع	المجموع			المجموع	التقني		السنة الأولى
	السنة الثالثة	السنة الثانية	السنة الأولى		السنة الثالثة	السنة الثانية	
42.657	—	16.071	26.586	17.913	—	7.628	10.285
2.609	734	858	1.017	1.493	372	516	605
7.771	163	3.322	4.286	272	—	132	140
7.083	—	2.825	4.258	48	—	15	33
1.960	—	761	1.199	1.547	—	696	851
319	—	164	155	203	—	108	95
2.022	448	732	842	1.466	448	473	545
1.199	—	540	659	138	—	58	80
155	—	111	44	155	—	111	44
635	—	274	361	163	—	53	110
1.367	49	752	566	1.273	49	658	566
394	78	167	149	214	78	77	59
221	—	77	144	—	—	—	—
60	—	—	60	—	—	—	—
62	—	—	62	—	—	—	—
143	—	66	77	143	—	66	77
312	—	62	250	—	—	—	—
68.969	1.472	26.782	40.715	25.028	947	10.591	13.490

92 - 1991

المجموع	المجموع			المجموع	التقني		السنة الأولى
	السنة الثالثة	السنة الثانية	السنة الأولى		السنة الثالثة	السنة الثانية	
10.710	40	4.335	6.335	7.966	40	3.367	4.559
514	—	291	223	514	—	291	223
153	—	40	113	—	—	—	—
2.209	574	728	907	1.149	249	396	504
15	—	15	—	—	—	—	—
188	—	68	120	92	—	32	60
143	—	59	84	143	—	59	84
3.466	12	370	3.084	1.018	—	320	698
14.585	18	6.558	8.009	5.347	8	2.389	2.950
211	—	93	118	211	—	93	118
9.559	96	2.872	6.591	3.056	62	1.299	1.695
304	78	137	89	214	78	77	59
635	—	274	361	163	—	53	110
12.163	77	5.066	7.020	236	—	113	123
10.665	92	4.386	6.187	2.172	25	965	1.182
2.062	436	732	894	1.454	436	473	545
1.387	49	758	580	1.293	49	664	580
68.969	1.472	26.782	40.715	25.028	947	10.591	13.490

المجموع	التفني	التأهيل	التخصص	المجموع العام
68.969	25.028	25.560	18.381
...	منه :
5.350	—	1.396	3.954	النجارة - الخشب
889	105	702	82	الفصالة والخياطة
2.191	—	2.126	65	نظام الزراعة المتعددة
3.014	—	2.740	274	الضرب على الآلة الكاتبة
3.089	3.089	—	—	ميكانيك السيارات
2.156	2.156	—	—	الكتابة
150	44	90	16	المخاسبة
1.409	—	500	909	الكهرباء العامة
1.566	—	1.566	—	التخصيص
2.559	—	2.559	—	ميكانيك الصيانة
915	75	800	40	كهرباء الصيانة
136	—	83	53	الميكانيك الفلاحية
794	794	—	—	النساء
1.322	—	1.322	—	التبريد والتكييف
1.587	342	1.245	—	المطالعة والنحاسية
169	149	20	—	ميكانيك كهربائية
273	105	168	—	الالكترونيك
942	—	—	942	غرس الأشجار
1.092	—	—	1.092	التطريز
382	338	44	—	الزراعي
480	480	—	—	الرسم المعماري
69	—	69	—	الصناعة الميكانيكية
656	656	—	—	التخصيص المنزلي
1.222	—	39	1.183	البناء الخديدي
...	كهرباء البناء
857	—	509	348	الرسم الصناعي
341	341	—	—	التلحم
673	—	42	631	الهندسة المعمارية الحضرية
...	الخياطة العصرية
594	412	182	—	الالكترونيك (الراديو والتلفزيون)
1.315	1.315	—	—	الطبخ
1.101	—	390	711	تدبير المقاولات
10	—	10	—	الحلاقة
60	—	60	—	تربية ونتاج الحيوانات
659	—	46	613	مساعدتي المحاسبة
915	75	800	40	التطريز العصري
469	—	—	469	ميكانيك السيارات والآلات الفلاحية
140	—	—	140	الجلد
210	—	—	210	الخرازة
673	—	42	631	صنعت العصري
350	350	—	—	مياحلة العصرية
115	115	—	—	تربص مجاز
4	—	—	4	كاتب طبي
144	—	144	—	الأحدية
391	391	—	—	إصلاح الراديو والتلفزيون
191	191	—	—	محور (جدع مشترك)
231	—	—	231	زراعة البساتين
90	90	—	—	التحنت على الخشب
516	442	74	—	فن تدبير تقنية الفلاحة
112	60	52	—	المطاعم - الاستقبالات
140	—	140	—	المطاعم
—	—	—	—	عامل ميكانيكي متعدد الاختصاصات

تطور التعليم

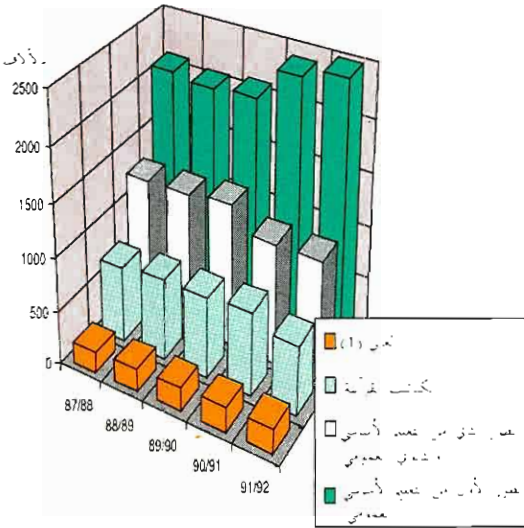

التكوين المهني

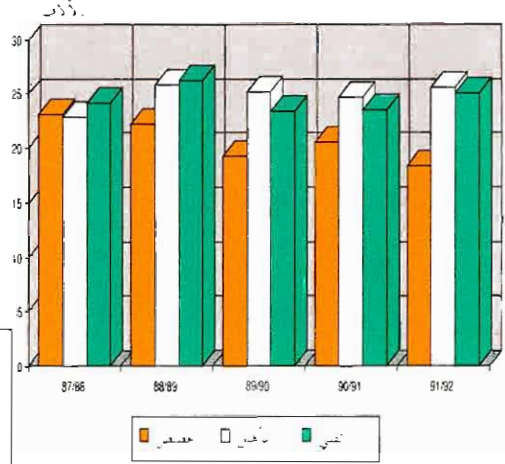

(أ) لا يشمل معهد ثالث حرمي (91 / 92)

التعليم العالي 1991 / 92

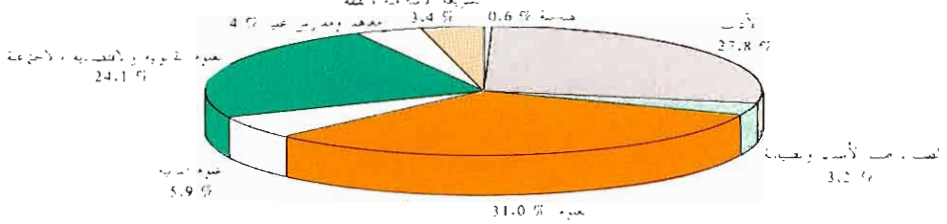

توزيع التعليم (1991 / 92)

الطور الأول من التعليم الأساسي

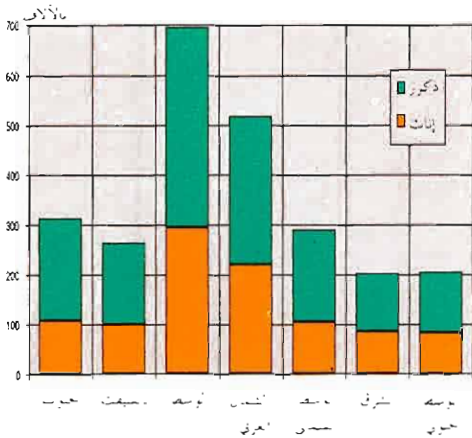

الطور الثاني من التعليم الأساسي والثانوي

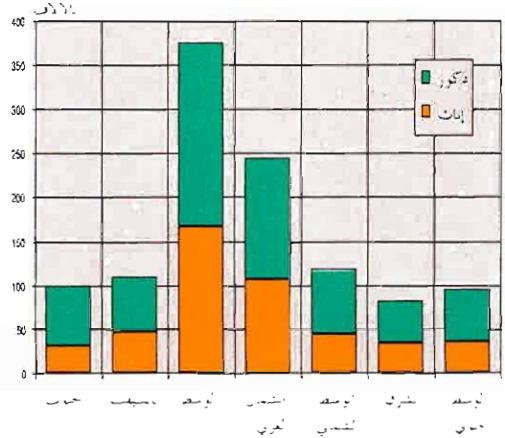

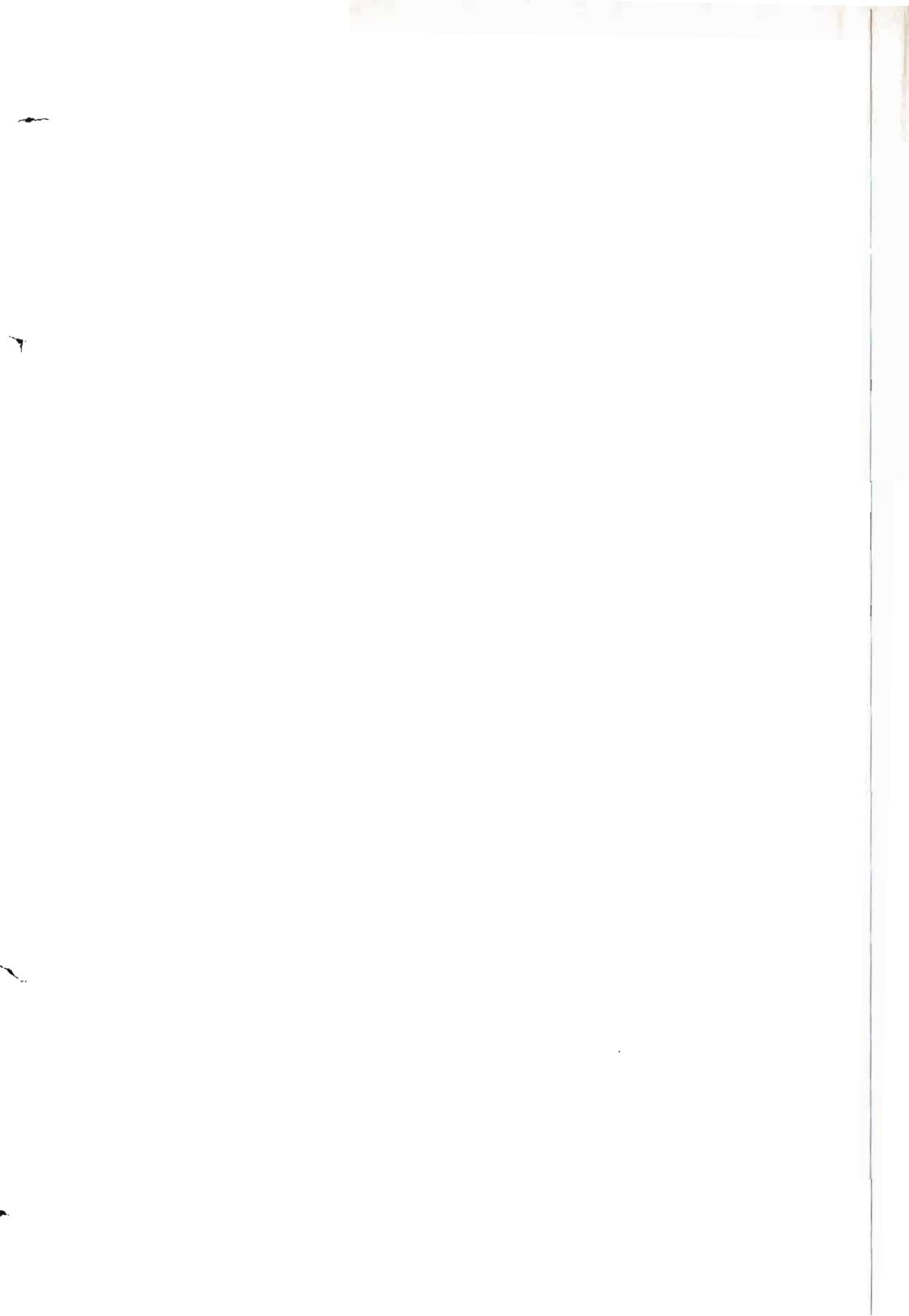

الفصل الحادي عشر

الصحة والوقاية الاجتماعية

الصحة والوقاية الاجتماعية

ينقسم هذا الفصل إلى قسمين : الصحة والوقاية الاجتماعية.

1 - الصحة

تسهر وزارة الصحة العمومية، حسب الظهير رقم 2.75.835 بتاريخ 25 فبراير 1976، على تطبيق السياسة الحكومية في ميدان الصحة، إذ أنها تعمل على الرفع من مستوى السكان من الناحية الاجتماعية والعقلية والبدنية. ولتحقيق هذا الهدف فهي تقوم بوضع التجهيزات الأساسية التي تشمل وسائل مادية وبشرية محضرة في إطار مناسب وملائم.

إن المعطيات المقدمة في هذا المجال تشمل القطاعين معا : العمومي والخاص. فبالإضافة مع القطاع العمومي يتمثل القطاع الخاص في مجموع الأشخاص المرخص لهم للقيام بعمل طبي أو شبه طبي أو مهنة أخرى تتعلق بميدان الصحة والمعطيات المتوفرة في هذا الإطار يتم تجميعها لدى هيئة الأطباء ومجلس الصيدالة ومجلس جراحي الأسنان والكتابة العامة للحكومة.

فيما يتعلق بالقطاع العمومي، تتكلف كل عمالة طبية (1) بوضع تقرير استنادا على التقارير الجزئية التي تعدها مختلف الوحدات الطبية التابعة لها (المستوصفات، المرضين المتنقلين) بعد ذلك ترسل هذه التقارير الإقليمية إلى مصلحة الدراسات والأعلام الصحي بالرباط حيث يصاغ التقرير العام.

تعريف

مؤسسة صحية : هي كل وحدة صحية سواء كانت مستوصفاً أو مركزاً صحياً أو مستشفى مستوصف : كل مؤسسة صحية بدون طبيب يشرف عليها في إمكانها أن توفر الخدمات الطبية الأولية .

مركز صحي : كل مؤسسة صحية تحت إشراف الطبيب يمكنها أن تقدم الخدمات والفحوص الطبية ويمكن أن تتوفر في بعض الأحيان على أسرة .

مستشفى : هو كل مؤسسة صحية بإمكانها استقبال المرضى والجرحى مع توفير الأكل والمأوى والعلاجات الطبية لهم.

أيام العيادة : تساوي مجموع المرضى الذين تم إحصاؤهم كل يوم خلال فترة معينة (وهي السنة المقصودة ضمن هذا الفصل).

عدد الأسرة : هو مجموع الأسرة الموجودة بالمؤسسة الصحية والتي تكون بصفة مستمرة رهن إشارة المرضى.

نسبة الأيواء

$$ن. ا = \frac{\text{مجموع أيام العيادة خلال فترة معينة}}{\text{عدد أيام هذه الفترة} \times \text{عدد الأسرة المتواجدة}} \times 100$$

المعدل اليومي

$$\text{م. ي.} = \frac{\text{مجموع أيام العيادة خلال فترة معينة}}{\text{عدد أيام هذه الفترة}}$$

معدل مدة الإقامة

$$\text{م.م.} = \frac{\text{مجموع أيام العيادة خلال فترة معينة}}{\text{عدد المرضى خلال هذه الفترة}}$$

معدل عدد الدخول

$$\text{م.ع.د.} = \frac{\text{عدد المرضى الذين تم قبولهم بالمستشفى خلال فترة معينة}}{\text{عدد أيام هذه الفترة}}$$

ملاحظة: ينقسم الأطباء العاملون بالقطاع العمومي إلى قسمين: الموظفون والمتعاقدون الذين يعملون نصف الوقت بعياداتهم الخاصة ونصف الوقت بالمؤسسات الصحية التابعة لوزارة الصحة العمومية.

نتيجه: يلاحظ القارئ ضمن هذا العدد أن هناك معطيات خاصة بسنوات ما قبل 1991 أعيد نشرها والسبب راجع إلى عدم توفر هذه المعطيات بالنسبة لسنة 1991.

2 - الوقاية الاجتماعية

لقد كان المغرب من بين الدول التي أولت العناية لتنظيم ميدان التعااضد وذلك بإصدار ظهير منظم لهذا القطاع بعد أن كان خاضعا، من حيث التنظيم، لمقتضيات الظهير رقم 1.58.576 الصادر بتاريخ 15 نونبر 1958. وقد صدر الظهير المنظم للتعااضديات تحت رقم 1.57.187 بتاريخ 12 نونبر 1963. وينص البند الأول منه على أن التعااضدية هي كل تجمع، هدفه ليس الربح وإنما توفير نوع من التعاون والتكافل بين أعضائها من خلال الاشتراكات التي يؤديها المنخرطون. ويتكون أعضاء التعااضديات، فيما يتعلق بالوظيفة العمومية، من موظفي ومستخدمي الإدارات والمصالح العمومية، والجماعات المحلية وكذا أفراد القوات المسلحة الملكية والدرك الملكي والحرس الملكي والقوات المساعدة. وتميز حاليا بين 8 تعااضديات أعضاء في الصندوق الوطني لمنظمات الاحتياط الاجتماعي.

- تعااضديات الموظفين ومستخدمي المؤسسات العمومية التي أنشئت بتاريخ 31 غشت 1944
- التعااضدية العامة أنشئت سنة 1946
- تعااضدية الامن الوطني انشئت بتاريخ 1 نونبر 1919
- تعااضدية البريد أنشئت سنة 1946
- تعااضدية الجمارك أنشئت بتاريخ 28 أبريل 1928
- تعااضدية القوات المسلحة الملكية أنشئت سنة 1958

- تعاضدية القوات المساعدة أنشئت بتاريخ 1 يناير 1976
- تعاضدية وزارة التربية الوطنية التي انفصلت عن تعاضدية الموظفين سنة 1984
- وفي إطار الظهير سنة 1963 المشار إليه أعلاه، ترك المشرع الباب مفتوحاً أمام هذه التعاضديات لتكوين اتحادات أو جامعات فيما بينها للسهر على تحقيق أهداف مشتركة.
- وقبل هذا الظهير فقد تأسس سنة 1950 اتحاد بين عدد من هذه التعاضديات أطلق عليه اسم «الصندوق الوطني لمنظمات الاحتياط الاجتماعي» ومن بين المهام المسندة إليه.
- مهمة المراقبة الإدارية والطبية لملفات المرض والولادة.
- مهمة تتعلق بالمحاسبة المالية حيث يسهر الصندوق على معالجة ملفات المرض والولادة وكذا تلقي مساعدات الدولة وتوزيعها بين التعاضديات الأعضاء في الصندوق.
- مهمة اجتماعية تتجلى في قيام الصندوق بإدارة بعض المرافق التي يمكن أن تقدم خدمات طبية إلى المنخرطين وعائلاتهم.
- وتجدر الإشارة هنا إلى أن الانخراط في التعاضديات ملزم فقط بالنسبة لأفراد القوات المسلحة الملكية والقوات المساعدة بينما هو اختياري بالنسبة لباقي الموظفين. أما الإحصائيات التي تقدمها في هذا المجال فيتم تجميعها من طرف الصندوق الوطني لمنظمات الاحتياط الاجتماعي باعتباره المسؤول عن معالجة ملفات المرض والولادة التي يتقدم بها المنخرطون قصد التعويض.

الصحة

1991 - 12 - 31

11 - 1 أطباء وزارة الصحة العمومية حسب الاختصاص

المجموع	الوسط الجنوبي	الشرق	الوسط الشمالي	الشمال الغربي	الوسط	تانسيفت	الجنوب	
1.480	128	91	162	430	345	140	184	الطب العام
197	12	10	15	57	64	18	21	الجراحة
68	3	1	2	37	20	3	2	الأمراض العصبية
81	5	3	6	34	24	4	5	أمراض الأذن والأنف والحنجرة
138	5	4	6	68	41	7	7	أمراض الأطفال
100	8	3	4	42	34	4	5	أمراض العيون
56	4	1	2	31	11	3	4	الأمراض الجلدية
76	5	3	2	38	24	3	1	أمراض القلب
71	3	—	4	37	20	3	4	علم التبيح
73	1	2	3	39	21	3	4	المعالجة بأشعة الراديو
148	11	5	11	66	31	14	10	أمراض النساء والتوليد
132	6	3	4	68	42	6	3	الأمراض الرئوية
61	1	1	1	40	11	4	3	أمراض المعدة والأمعاء
407	22	9	19	188	132	16	21	اختصاصات أخرى
3.088	214	136	241	1.175	820	228	274	المجموع

1992 - 02 - 06

11 - 2 الأطباء المرخص لهم للعمل بالقطاع الخاص

المجموع	الوسط الجنوبي	الشرق	الوسط الشمالي	الشمال الغربي	الوسط	تانسيفت	الجنوب	
1.929	97	121	124	462	830	165	130	الطب العام
179	8	9	15	38	81	17	11	الجراحة
25	—	1	1	13	7	2	1	الأمراض العصبية
94	4	6	14	24	36	4	6	أمراض الأذن والأنف والحنجرة
114	6	7	6	31	49	8	7	أمراض الأطفال
84	2	3	7	29	33	6	4	أمراض العيون
42	3	2	3	14	15	3	2	الأمراض الجلدية
68	3	5	6	15	31	4	4	أمراض القلب
28	—	—	1	5	21	1	—	علم التبيح
55	3	2	3	13	30	1	3	المعالجة بأشعة الراديو
153	5	7	6	59	66	5	5	أمراض النساء والتوليد
33	1	2	3	14	11	2	—	الأمراض الرئوية
58	2	2	3	15	28	4	4	أمراض المعدة والأمعاء
170	2	3	11	50	91	9	4	اختصاصات أخرى
3.032	136	170	203	782	1.329	231	181	المجموع

الصحة

11-3 الأطباء في القطاعين الخاص والعمومي حسب الأقاليم والعمالات

1991		1990		1989		1988		1987	
العمومي	الخاص	العمومي	الخاص	العمومي (1)	الخاص	العمومي	الخاص	العمومي	الخاص
274	181	221	161	223	101	205	113	217	...
84	117	77	102	68	63	66	68	67	...
5	—	3	—	3	—	3	—	3	...
5	—	4	—	5	—	—	—	5	...
17	7	13	8	10	6	9	7	13	...
39	12	23	12	24	6	19	8	26	...
39	16	30	15	31	7	43	8	31	...
9	1	3	1	5	—	5	—	8	...
12	3	5	2	6	2	5	2	4	...
26	16	21	13	23	8	24	12	26	...
10	—	17	—	21	—	9	—	12	...
28	9	25	8	27	9	22	8	22	...
228	231	212	197	195	163	205	160	188	...
31	21	25	17	24	17	27	15	21	...
37	6	32	5	25	6	36	6	23	...
103	155	106	130	103	104	98	100	110	...
57	49	49	45	43	36	44	39	34	...
820	1.329	790	1.120	685	972	741	901	519	...
19	5	17	5	17	6	16	5	16	...
75	60	77	48	59	45	62	42	50	...
19	8	18	10	18	13	13	10	11	...
31	—	27	—	20	12	25	—	31	...
29	—	26	—	21	21	24	—	25	...
46	—	40	—	38	14	25	—	19	...
360	1.023	350	955	332	675	393	727	227	...
24	—	21	—	9	4	36	—	—	...
37	53	32	45	26	32	21	—	21	...
68	77	67	69	58	73	53	54	48	...
46	45	36	41	33	33	30	31	24	...
66	58	79	47	54	44	43	32	47	...
1.173	782	1.125	763	1.020	586	1.167	595	995	...
38	4	32	3	32	1	17	1	25	...
89	127	89	120	74	89	64	96	60	...
46	41	44	42	37	35	34	36	29	...
38	21	35	19	26	16	30	7
699	275	686	269	643	199	842	196	631	...
62	60	62	61	56	51	44	53	84	...
25	29	17	23	17	24	9	20	17	...
43	36	35	36	34	36	28	33	22	...
68	132	66	135	50	91	55	99	55	...
67	57	59	55	51	44	44	54	72	...
241	203	228	218	209	190	180	176	182	...
30	9	29	9	26	14	28	10	24	...
13	5	16	3	14	3	10	2	9	...
99	156	95	175	84	137	70	129	78	...
33	9	32	9	28	11	21	12	18	...
66	24	56	22	37	25	51	23	53	...
136	170	116	125	102	132	96	152	89	...
14	5	8	4	12	—	9	1	9	...
50	62	44	45	37	47	33	53	27	...
72	103	64	76	53	85	54	98	53	...
214	136	202	133	173	99	165	90	148	...
55	9	30	7	40	5	46	7	38	...
17	7	19	7	16	9	14	8	10	...
36	25	35	22	36	17	34	21	32	...
106	95	98	97	81	68	71	54	68	...
3.088	3.032	2.894	2.817	2.607	2.243	2.759	2.187	2.338	...
المجموع									

ملاحظة : يشمل المدرسون والمهندسون في إطار الخدمة المدنية والمصالح المركزية .
(1) لايشمل 12 طبيباً ملحوقاً

المصدر : وزارة الصحة بالنسبة للعمومي وهيئة الأطباء بالنسبة للخاص .

الصحة

11 - 4 أطباء الأسنان حسب الأقاليم والعمالات

1991			1990			1989			
العمومي	القطاع الخاص	المجموع	العمومي	القطاع الخاص	المجموع	العمومي	القطاع الخاص	المجموع	
ن.م	ن.م	ن.م	ن.م	ن.م	ن.م	ن.م	ن.م	ن.م	
4	6	27	3	6	22	2	2	15	الجنوب
1	6	20	1	6	20	1	2	14	أكادير
1	—	1	1	—	—	1	—	—	العيون
1	—	—	—	—	—	—	—	—	ورزازات
—	—	1	—	—	—	—	—	—	طانطان
1	—	3	1	—	1	—	—	1	تارودانت
—	—	2	—	—	1	—	—	—	تيزييت
9	14	40	8	10	33	7	9	29	تانسيفت
2	1	1	1	—	2	1	—	—	قلعة السراغنة
2	—	1	2	—	1	2	—	1	الصويرة
3	9	27	4	7	21	3	6	19	مراكش
2	4	11	1	3	9	1	3	9	أسفي
6	131	387	9	109	321	6	61	227	الوسط
1	—	7	6	—	4	1	—	4	بني ملال
—	1	2	1	1	2	—	—	2	ابن سليمان
3	129	351	2	108	295	4	60	207	الدار البيضاء
2	—	8	—	—	8	1	1	6	الجديدة
—	1	12	—	—	6	—	—	5	خريبكة
—	—	7	—	—	6	—	—	3	سطات
19	68	218	17	49	179	10	32	132	الشمال الغربي
1	—	—	1	—	—	—	—	—	شفشاون
2	3	21	2	2	16	1	2	12	القيظرة
2	—	6	2	—	6	1	—	4	الخميسات
1	2	3	1	2	3	1	2	3	المرائش
11	58	155	7	42	128	4	26	94	الرباط وسلا
—	—	4	—	—	2	—	—	2	سيدي قاسم
1	2	16	2	1	13	1	1	12	طنجة
1	3	13	2	2	11	2	1	5	تطوان
4	14	53	7	14	47	7	3	27	الوسط الشمالي
2	—	3	2	—	1	2	—	1	الحسيمة
1	12	45	3	12	42	3	2	23	فاس
—	1	1	—	1	1	—	—	—	تاوانات
1	1	4	2	1	3	2	1	3	تازة
1	4	36	2	3	27	2	4	21	الشرق
1	2	9	1	1	7	1	1	4	الناضور
—	2	27	1	2	20	1	3	17	وجدة
3	3	27	3	2	23	2	3	22	الوسط الجنوبي
1	—	—	1	—	1	—	—	—	الرشيدية
—	—	1	—	—	1	—	—	1	بفرن
1	—	3	1	—	3	—	—	1	خنيفرة
1	3	23	1	2	18	2	3	20	مكناس
46	240	788	49	193	652	36	114	473	المجموع

ن.م : نساء مفريات

المصدر : المخلص : المجلس الوطني لأطباء الأسنان - العمومي : وزارة الصحة العمومية

مفريات	القطاع الخاص ⁽¹⁾ الأجانب	المجموع	القطاع العمومي	
33	10	122	1	الجنوب
24	7	67	1	أكادير
—	—	1	—	السمارة
1	—	6	—	كلميم
—	1	8	—	العيون
3	1	11	—	ورزازات
—	—	3	—	وادي الذهب
—	1	4	—	طانطان
4	—	13	—	تارودانت
1	—	1	—	طاطا
—	—	8	—	تيزيوت
49	6	147	—	تانسيفت
3	1	12	—	قلعة السراغنة
—	2	8	—	الصويرة
36	2	92	—	مراكش
10	1	35	—	اسفي
313	39	725	2	الوسط
—	—	6	—	أزيلال
13	1	50	—	بني ملال
2	2	11	—	ابن سليمان
275	31	529	2	الدار البيضاء
13	2	54	—	الجديدة
4	2	28	—	خريبكة
6	1	47	—	سطات
195	20	437	8	الشمال الغربي
—	—	2	—	شفشاون
28	2	71	—	القنيطرة
6	1	29	—	الحسيات
4	1	11	—	العرراش
115	10	213	8	الرباط وسلا
5	1	24	—	سيدي قاسم
27	3	60	—	طنجة
10	2	27	—	تطوان
43	2	139	—	الوسط الشمالي
3	—	16	—	الحسيمة
—	—	3	—	بولمان
37	2	87	—	فاس
—	—	8	—	تاوانت
3	—	25	—	تازة
23	5	126	—	الشرق
—	—	1	—	فيكيك
8	3	51	—	الناضور
15	2	74	—	وجدة
34	8	106	—	الوسط الجنوبي
2	1	12	—	الرشيدية
2	1	6	—	يفرن
4	—	22	—	خنيفرة
26	6	66	—	مكناس
690	90	1.802	11	المجموع

(1) يتعلق الأمر بالصيدلة المتوزعين على صيدليات لبيع الأدوية للعموم

المصدر: وزارة الصحة العمومية - هيئة الصيدلة

11 - 6 الجهاز شبه الطبي لوزارة الصحة العمومية

سنة 1991

الاجموع	مساعدوا الصحة حاملوا الإعدادية	مساعدوا الصحة الجازون من الدولة	مساعدوا الصحة الجازون من الدولة المختصون (1)
2.734	1.666	947	121
862	494	316	52
54	37	16	1
47	29	17	1
95	56	38	1
355	229	111	15
455	304	139	12
56	30	24	2
59	36	23	—
323	178	127	18
90	59	29	2
338	214	107	17
2.885	1.812	966	107
410	263	133	14
344	238	96	10
1.384	777	552	55
747	534	185	28
5.618	3.599	1.826	193
274	197	71	6
710	423	252	35
131	80	44	7
114	52	57	5
143	82	59	2
137	76	55	6
2.079	1.259	756	64
37	13	22	2
161	102	51	8
683	501	166	16
455	315	123	17
694	499	170	25
5.941	2.985	2.495	461
206	130	70	6
823	522	270	31
393	231	147	15
184	94	85	5
2.447	1.021	1.119	307
453	222	194	37
89	37	48	4
202	106	86	10
488	294	175	19
656	328	301	27
2.425	1.413	914	98
341	193	132	16
180	107	70	3
1.142	665	429	48
221	128	86	7
541	320	197	24
1.566	941	567	58
121	70	47	4
422	246	158	18
1.023	625	362	36
2.326	1.297	935	94
501	313	173	15
148	71	70	7
456	254	187	15
1.221	659	505	57
23.495	13.713	8.650	1.132

(1) يشمل الموالدات
المصدر: وزارة الصحة العمومية

11 - 7 الجهاز الشبه الطبي والبيطري المرخص له للعمل بالقطاع الخاص

سنة 1991

البيطريون	المرضون	المولدات	
7	15	1	الجسوب
6	10	1	أكادير
—	3	—	العيون
—	1	—	ورزازات
1	1	—	تارودانت
11	42	6	تانسيفت
2	1	—	قلعة السراغنة
1	1	—	الصويرة
7	13	4	مراكش
1	27	2	أسفي
83	425	34	الوسط
8	3	1	بني ملال
2	—	—	ابن سليمان
53	373	27	الدار البيضاء
14	3	2	الجديدة
2	40	4	خريكة
4	6	—	سطات
41	137	33	الشمال الغربي
—	2	—	شفشاون
7	11	5	القيظرة
4	—	2	الخميمات
1	1	—	العرارش
14	58	10	الرباط وسلا
4	—	—	سيدي قاسم
7	31	10	طنجة
4	34	6	تطوان
14	25	5	الوسط الشمالي
12	24	4	فاس
—	—	1	تاوانت
2	1	—	تازة
3	23	5	الشرق
—	6	1	الناضور
3	17	4	وجدة
6	28	3	الوسط الجنوبي
—	—	1	الرشيدية
2	1	—	بفرن
—	2	—	خنيفرة
4	25	2	مكناس
165	695	87	المجموع

الصحة

11 - 8 الأمراض المتفشية (عدد الحالات المعلن عنها من طرف المؤسسات الصحية العمومية)

1991	1990	1989	1988	
3.672	4.243	5.572	5.972	حمى التيفويد
2.125	1.577	1.689	1.306	الحصبة
85.623	87.753	122.429	122.589	التهاب المتحممة
2.512	3.085	3.538	3.305	الزمد الحبيبي
25.403	26.010	25.881	...	داء السل
128	134	92	...	الجذام
499	839	427	...	الملاريا
3.705	3.487	3.887	...	البلهارسيا
1.923	1.719	1.318	...	داء المفاصل الحاد
2.286	2.357	2.955	...	التهاب الكبد
659	826	1.915	1.351	التهاب السحايا
75	73	96	124	الكزاز

11 - 9 الأمراض المتفشية حسب الأقاليم والعمالات
(عدد الحالات المعلن عنها من طرف المؤسسات الصحية العمومية)

داء السل	داء المفاصل الحاد	الرمد الحبيبي	التهاب اللحمية	الحصبة	حمى التيفيد	
2.319	383	1.937	25.338	53	469	الجرب
1.423	66	65	3.882	13	36	أكادير
—	3	2	165	1	18	بوجدور
—	3	—	33	—	—	السمارة
30	2	—	1.089	2	4	كلميم
137	106	4	651	5	10	العيون
306	22	1.736	9.997	5	182	ورزازات
—	11	—	110	4	2	وادي الذهب
25	6	1	140	—	7	طانطان
62	125	57	6.143	10	169	تارودانت
24	—	65	2.682	2	19	طاطا
312	39	7	446	11	22	تيزنيت
2.472	432	5	8.431	53	672	تانسيفت
349	106	—	2.259	45	206	قلعة السراغنة
255	169	5	1.247	—	69	الصويرة
1.087	87	—	3.382	—	90	مراكش
781	70	—	1.543	8	307	أسفي
7.483	452	129	20.882	173	783	الوسط
207	48	3	1.350	4	131	أزيلال
674	146	49	8.426	26	129	بني ملال
184	—	—	475	3	24	ابن سليمان
600	1	—	542	11	6	عين الشق - المحي الحسني
898	15	36	480	27	192	عين السبع - المحي الحمدي
1.218	3	1	737	2	62	ابن مسيك - سيدي عثمان
753	24	4	496	40	55	الدار البيضاء - أنفا
834	18	32	2.417	24	16	الغداء - درب السلطان
329	3	1	216	8	8	الخميدية
811	35	—	290	4	9	الجديدة
388	54	2	2.299	1	45	خريبكة
587	105	1	3.154	23	106	سطات
7.982	259	24	12.185	184	394	الشمال الغربي
256	28	5	1.169	4	40	شفشاون
1.506	33	15	1.218	13	26	القيظرة
591	25	1	1.648	35	78	الحبيسات
667	9	—	1.019	3	37	الغرائش
988	20	—	2.214	25	27	الرباط
1.056	63	—	1.312	12	19	سلا
311	8	—	879	7	—	الصخيرات - تجمرة
755	15	—	645	30	32	سيدي قاسم
980	17	—	1.079	20	101	طنجة
872	41	3	1.002	35	34	تطوان
2.418	202	1	4.087	1.245	702	الوسط الشمالي
397	33	—	390	61	13	الحسيمة
18	1	—	598	22	72	بولمان
1.345	106	—	878	103	149	فاس
136	37	—	1.101	395	125	تاوانات
522	25	1	1.120	664	343	تازة
1.223	72	5	3.365	228	29	الشرق
34	22	—	863	—	2	فيكيك
459	40	1	517	55	6	الناضور
730	10	4	1.985	173	21	وجدة
1.506	123	411	11.335	189	623	الوسط الجنوبي
240	54	402	7.127	99	226	الرشيدية
56	4	3	678	4	146	يفرن
298	19	3	1.546	24	172	خنيفرة
912	46	3	1.984	62	79	مكناس
2.540.403	1.923	2.512	85.623	2.125	3.672	المجموع

البهارصيا	الملازيم	التداب السحابيا	التداب الكبد
1.077	58	83	249
.169	58	20	81
—	—	2	5
—	—	1	—
85	—	2	7
—	—	—	7
35	—	28	62
—	—	—	19
—	—	—	3
174	—	11	37
559	—	19	10
55	—	—	18
663	15	72	385
458	15	21	102
48	—	21	56
157	—	22	170
—	—	8	57
179	120	157	426
—	—	15	18
174	65	58	54
—	—	—	6
—	—	7	13
—	—	10	57
—	—	11	89
4	3	6	29
—	—	3	52
—	—	3	41
—	—	11	9
—	32	23	9
1	20	10	49
593	167	98	722
—	15	6	45
1	4	17	97
—	87	10	47
570	39	13	35
15	6	8	180
1	—	8	104
4	1	—	11
—	—	4	16
2	14	14	101
—	1	18	86
2	68	123	132
—	—	19	8
—	—	1	19
2	1	54	44
—	14	15	19
—	53	34	42
15	5	49	172
6	—	2	14
4	2	26	48
5	3	21	110
1.176	66	77	200
1.175	—	42	27
—	—	2	19
1	61	6	17
—	5	27	137
3.705	499	659	2.286

الصحة

11 - 10 التجهيزات الصحية حسب الأقاليم والعمالات

المراكز الصحية		موصفات	
ق	ح	ق	ح
41	26	238	9
10	11	35	1
—	2	—	—
—	1	—	—
2	—	28	2
1	4	5	—
10	1	36	2
—	2	—	—
—	1	4	3
10	1	45	1
4	—	20	—
4	3	65	—
24	21	138	27
4	3	38	—
4	3	27	1
12	10	46	18
4	5	27	8
47	75	206	33
7	1	50	1
10	5	45	5
4	2	9	—
2	8	2	3
—	9	—	6
2	10	1	—
—	12	1	5
—	8	—	9
1	2	—	2
7	6	25	1
3	5	29	1
11	7	44	—
38	66	110	43
8	2	21	—
7	14	18	6
6	6	25	—
4	7	7	—
—	8	—	16
—	11	4	1
2	1	3	-1
6	2	19	5
2	5	6	8
3	10	7	6
32	16	151	24
6	1	23	2
5	—	24	—
3	12	27	18
8	—	32	—
10	3	45	4
17	16	51	15
5	1	5	1
7	5	25	2
5	10	21	12
25	30	199	15
4	4	46	4
2	3	15	2
10	5	32	4
9	18	26	5
224	250	1.013	166

ح : حضرة - ق : قروية
 يدخل ضمن المستوصفات القروية 432 مستوصف قروي أساسي
 يدخل ضمن المراكز الصحية القروية 42 مستشفى قروي
 المصدر : وزارة الصحة العمومية

سنة 1991

مستشفى وطني	المستشفيات المختصة		المستشفيات العامة		مستشفى المطلة
	جهري	إقليمي	جهري	إقليمي	
—	1	2	1	5	3
—	1	—	1	—	—
—	—	—	—	—	—
—	—	—	—	—	2
—	—	1	—	1	—
—	—	—	—	1	—
—	—	—	—	1	—
—	—	—	—	1	—
—	—	1	—	1	1
—	5	—	1	3	—
—	—	—	—	1	—
—	5	—	1	1	—
—	—	—	—	1	—
3	—	5	—	9	4
—	—	—	—	1	1
—	—	—	—	—	2
—	—	1	—	1	—
—	—	1	—	1	—
3	—	—	—	1	—
—	—	—	—	1	—
—	—	1	—	1	—
—	—	—	—	1	—
—	—	1	—	1	1
—	—	2	—	1	—
9	—	5	—	8	6
—	—	—	—	1	1
—	—	—	—	1	2
—	—	—	—	1	1
7	—	—	—	1	—
2	—	—	—	1	—
—	—	—	—	1	1
—	—	3	—	1	1
—	—	2	—	1	—
—	4	—	2	4	2
—	—	—	—	1	—
—	4	—	2	1	1
—	—	—	—	2	—
—	1	—	1	2	1
—	—	—	—	1	—
—	1	—	1	—	1
—	2	1	1	2	4
—	—	1	—	1	2
—	—	—	—	1	1
—	2	—	1	—	1
12	13	13	6	33	20

سنة 1991

المجموع		المنشآت		المراكز الصحية (1)		
عدد المؤسسات	عدد الأسرة	عدد المؤسسات	عدد الأسرة	عدد المؤسسات	عدد الأسرة	
2.946	31	2.581	12	365	19	الجنوب
1.127	12	1.033	2	94	10	أكادير
7	1	—	—	7	1	بوجدور
...	السمارة
136	2	136	2	—	—	كلميم
250	1	250	1	—	—	العيون
527	5	411	2	116	3	ورزازات
...	وادي الذهب
120	1	120	1	—	—	طانطان
333	3	285	1	48	2	تارودانت
50	1	—	—	50	1	طاطا
396	5	346	3	50	2	تيزنيت
3.305	13	3.211	9	94	4	تانسيفت
439	2	417	1	22	1	قلعة السراغنة
358	1	358	1	—	—	الصويرة
1.870	9	1.798	6	72	3	مراكش
638	1	638	1	—	—	اسفي
6.392	33	6.192	21	200	12	الوسط
104	3	64	1	40	2	أزيلال
710	4	693	3	17	1	بني ملال
30	2	—	—	30	2	ابن سليمان
216	1	216	1	—	—	عين الشق - المحي الحسني
226	2	216	1	10	1	عين السبع - المحي المحمدي
360	2	360	2	—	—	ابن امسيك - سيدي عثمان
2.311	4	2.311	4	—	—	الدار البيضاء - أنفا
161	1	261	1	—	—	القداء - درب السلطان
172	1	172	1	—	—	المحمدية
661	4	605	2	56	2	الجديدة
277	3	256	2	21	1	خريبكة
1.164	6	1.138	3	26	3	سطات
7.103	52	6.840	28	263	24	الشمال الغربي
170	5	120	1	50	4	شفشاون
726	9	665	2	61	7	القنيطرة
293	3	293	3	—	—	الحخيشات
319	2	319	2	—	—	العرراش
3.086	10	3.051	7	35	3	الرباط
447	5	412	3	35	2	سلا
11	3	—	—	11	3	الصخيرات - تمارة
420	5	363	2	57	3	سيدي قاسم
570	5	570	5	—	—	طنجة
1.061	5	1.047	3	14	2	تطوان
2.823	32	2.424	12	399	20	الوسط الشمالي
468	4	420	1	48	3	الحسيمة
107	4	63	1	44	3	بولمان
1.622	10	1.589	7	33	3	فاس
190	5	70	1	120	4	تاوانات
436	9	282	2	154	7	تازة
1.501	18	1.326	5	175	13	الشرق
109	3	60	1	49	2	فيكيك
437	6	377	1	60	5	الناضور
955	9	889	3	66	6	وجدة
2.435	23	2.262	10	173	13	الوسط الجنوبي
535	7	481	4	54	3	الرشيدية
134	3	113	1	21	2	بضرن
273	2	273	2	—	—	خنيفرة
1.493	11	1.395	3	98	8	مكناس
26.505	202	24.836	97	1.669	105	المجموع

11 - 12 عدد الأسرة حسب نوع المستشفيات (القطاع العمومي) (1)

سنة 1991

مستشفيات الأمراض العقلية (3) ذاء السل (3)	مستشفيات	المستشفيات	المستشفيات	مجموع	
		الاختصاصية	العامة	المستشفيات	
				(2)	
72	—	644	1.937	2.581	الجوب
—	—	452	581	1.033	أكادير
—	—	—	—	—	بوجدور
—	—	—	136	136	السمارة
—	—	—	250	250	كلميم
—	—	120	291	411	المسون
—	—	—	—	—	ورزازات
—	—	—	120	120	وادي الذهب
—	—	—	285	285	طانطان
—	—	—	—	—	تارودانت
—	—	—	—	—	طاطا
72	—	72	274	346	تيزنيت
—	220	1.338	1.873	3.211	تانسيفت
—	—	—	417	417	قلمة السراغفة
—	—	—	358	358	الصويرة
—	220	1.338	460	1.798	مراكش
—	—	—	638	638	أسفي
359	870	2.364	3.828	6.192	الوسط
—	—	—	64	64	أزيلال
—	—	—	693	693	بني ملال
—	—	—	—	—	ابن سليمان
—	—	216	—	216	عين الشق - الحمي الحسني
—	—	—	216	216	عين السبع - الحمي المحمدي
—	110	110	250	360	ابن امسك - سيدي عثمان
—	—	919	1.392	2.311	الدار البيضاء - أنفا
—	—	—	161	161	القداء - درب السلطان
—	—	—	172	172	المحمدة
180	—	180	425	605	الجديدة
—	—	—	256	256	خريبكة
179	760	939	199	1.138	سطات
839	469	2.941	3.899	6.840	الشمال الغربي
—	—	—	120	120	شفشاون
—	—	—	665	665	القيطيرة
—	—	—	293	293	الحجسبات
—	—	—	319	319	العرانش
465	—	1.851	1.200	3.051	الرباط
—	200	285	127	412	سلا
—	—	—	—	—	الصخيرات - تمارة
—	—	—	363	363	سيدي قاسم
60	60	282	288	570	طنجة
314	209	523	524	1.047	تطوان
—	116	378	2.046	2.424	الوسط الشمالي
—	—	—	420	420	الحسيمة
—	—	—	63	63	بولمان
—	116	378	1.211	1.589	فاس
—	—	—	70	70	تاوانات
—	—	—	282	282	تازة
—	90	90	1.236	1.326	الشرقي
—	—	—	60	60	فكيك
—	—	—	377	377	الناضور
—	90	90	799	889	وجدة
371	—	828	1.434	2.262	الوسط الجنوبي
—	—	105	376	481	الرشيدية
—	—	—	113	113	يعفرن
—	—	—	273	273	خنيفرة
371	—	723	672	1.395	مكناس
1.641	1.765	8.583	16.253	24.836	المجموع

(1) دون المراكز الصحية ذات الأسرة

(2) يدخل ضمن هذه الفئة المستشفيات العامة والمستشفيات الاختصاصية

(3) تدخل هذه الفئة من المستشفيات ضمن المستشفيات الاختصاصية

المصدر : وزارة الصحة العمومية

11 - 13 إحصائيات الدخول إلى المستشفيات العمومية

	المعدل اليومي				نسبة الأيواء			
	1991	1990	1989	1988	1991	1990	1989	1988
الجنوب								
آلامير	731.8	827.7	631.1	528.4	64.9	75.3	62.0	51.9
بوجمور	3.1	4.9	44.6	70.1
فسارة
كنديم	72.1	50.2	68.9	95.5	53.0	37.2	51.1	70.7
المون	116.4	119.8	129.9	130.1	46.5	47.9	51.7	32.5
ورزازات	213.5	245.8	210.7	228.4	40.5	46.6	40.0	43.3
وادي الذهب
طانطان	30.8	27.0	32.6	49.6	25.7	22.7	27.1	41.3
تارودانت	170.4	185.0	163.7	177.0	51.2	55.6	48.6	53.2
طاطا	21.3	18.2	42.6	36.4
تيزت	149.8	166.3	168.8	158.8	37.8	42.0	42.6	39.7
لغة السراغة	210.8	181.3	188.8	184.2	48.0	41.3	43.0	44.2
حصيرة	152.5	150.5	158.3	195.4	42.6	40.4	44.2	54.6
سراكن	1.369.3	1.218.1	1.189.1	1.471.5	62.5	65.5	63.9	79.0
آسي	409.0	445.6	396.0	371.2	64.1	67.9	60.8	58.8
الوسط								
أزلال	46.4	44.4	45.7	48.6	44.6	44.4	47.6	48.2
بني ملال	379.2	348.4	286.8	324.7	53.4	49.7	53.5	60.6
ابن سليمان	7.2	6.8	6.1	2.8	24.1	23.4	32.1	14.6
عين - الشق - ج - ح	102.8	88.1	112.1	125.5	47.6	40.8	51.9	46.8
عين الشيخ - ح - م	133.9	105.8	88.7	95.6	59.2	47.2	40.3	45.1
ابن اسيدك - س - ع	189.5	163.4	13.5	29.6	54.2	46.0	22.5	16.5
الدار البيضاء - أنفا	1.589.5	1.237.2	1.583.2	1.609.3	68.8	52.7	59.6	61.9
الدار البيضاء - الطانطان	78.1	62.7	48.5	39.0
الغسبية	83.9	80.3	56.6	61.4	48.8	47.3	40.4	43.9
الغلبطة	293.4	319.4	331.4	340.2	44.4	48.3	50.1	52.3
مركنة	147.7	93.1	96.8	101.6	53.3	30.5	34.0	35.7
سلك	921.7	941.5	1.011.6	1.128.6	79.2	62.4	66.3	64.3
شفتون	102.9	67.4	41.3	77.4	60.5	39.7	24.3	45.5
قنيطرة	382.0	364.8	402.9	379.3	52.6	49.6	54.8	52.5
الخميسات	158.9	165.7	157.1	115.9	54.2	57.3	54.3	40.5
المرش	139.7	139.8	148.5	167.1	43.8	45.8	46.3	54.2
الرباط	2.381.6	2.218.6	2.131.2	2.440.1	77.2	74.1	71.0	86.2
سلا	241.9	235.5	265.2	392.8	54.1	52.8	59.4	87.9
الصناعات غارة	2.7	2.3	24.7	21.0
سیدی لاسم	210.5	136.2	159.3	94.0	50.1	32.4	37.9	35.3
طنجة	453.6	380.6	391.6	401.3	79.6	62.5	63.4	65.0
طنزوت	549.3	573.4	572.6	539.7	51.8	56.6	56.8	54.8
الخمسة	219.9	180.9	174.8	164.8	47.0	52.4	50.7	51.0
براند	40.4	44.5	30.9	19.7	37.8	35.9	48.3	44.8
فاس	978.8	806.5	793.5	798.7	60.3	49.6	49.1	49.5
تاونات	54.9	63.7	64.1	66.2	28.9	33.5	33.7	34.9
تازة	171.5	187.8	193.8	184.0	39.3	43.1	44.5	42.2
ميكوك	30.7	24.0	17.4	32.7	28.1	22.0	15.9	30.0
الهاصور	259.7	209.4	221.2	222.1	59.4	47.9	51.8	52.3
وجدة	574.7	503.3	515.1	476.2	60.2	53.3	55.0	50.8
الرشيدية	270.9	293.5	264.4	317.5	50.6	54.9	49.4	64.2
بهران	61.0	35.4	45.9	41.3	45.5	26.5	34.0	30.8
حيمرا	138.6	138.7	133.6	116.4	50.8	50.8	48.9	42.6
مكاس	712.6	685.6	662.6	720.3	47.7	45.6	44.1	47.9
المجموع	15.469.9	14.589.8	14.354.8	15.225.9	58.4	54.7	55.0	58.4

11 - 13 إحصائيات الدخول إلى المستشفيات العمومية (تابع)

	معدل عدد الدخول				معدل مدة الإقامة			
	1991	1990	1989	1988	1991	1990	1989	1988
الجنوب	95.0	86.0	81.3	61.9	5.4	9.6	7.8	8.5
أكادير	1.9	4.9	6.9	1.0
بوحمور
السنارة	13.7	41.3	13.8	15.2	5.2	1.2	5.0	6.3
كلميم	18.5	21.1	20.3	19.5	5.8	5.7	6.4	6.7
طنون	64.2	33.3	28.4	27.6	3.2	7.4	7.4	8.3
رورزات
وادي الذهب	5.6	5.3	5.3	6.8	5.0	5.2	6.1	7.2
عاططاك	40.2	38.7	32.9	32.7	4.2	4.8	4.9	5.4
تارودانت	3.2	2.8	6.2	6.5
طاطا	16.6	19.2	16.8	15.1	8.2	8.6	10.0	10.5
تزنيت	25.0	20.5	17.6	16.2	7.3	8.8	10.7	11.4
الوسط	21.7	22.2	18.4	19.8	7.0	6.8	8.6	9.8
الغرب	89.6	100.8	243.1	129.1	10.6	12.1	4.9	11.4
سراكن	41.8	69.4	41.7	38.0	9.7	6.4	9.5	9.8
آسي	6.8	6.1	4.9	4.7	6.9	7.3	9.3	10.4
أزيلال	68.3	63.0	54.0	113.0	5.3	5.3	5.3	2.9
بني ملال	4.2	2.0	1.9	1.5	1.7	3.3	3.2	1.8
بن سليمان	1.5	1.2	1.3	1.4	88.8	70.8	88.0	89.5
عين الشق الحى-الحسى	24.6	22.4	17.7	18.3	5.0	4.7	5.0	5.2
عين فصح الحى-الحمدى	23.8	21.7	4.9	9.8	8.2	7.5	2.8	3.0
عين سبيك سبي-مجان	134.1	119.3	143.3	152.3	11.3	10.4	11.0	10.6
الغار البيضاء - آغا	15.0	9.6	5.2	6.5
الغناء - درب السلطان	11.3	12.4	9.3	10.2	5.6	6.5	6.0	6.0
المحمدية	36.3	36.1	33.5	31.5	7.7	8.8	9.9	10.8
المغنية	21.1	22.3	19.7	20.3	4.9	4.2	4.9	5.0
حريكة	31.3	31.7	27.1	26.3	29.1	29.7	37.3	42.3
سلطان	10.2	8.6	4.8	7.7	8.2	7.8	8.6	10.1
ششون	47.0	46.9	42.3	40.5	7.8	7.8	9.5	9.4
الشميرة	32.2	35.2	30.4	23.4	4.8	4.7	5.2	4.9
الحبيبات	25.5	23.8	26.3	25.2	4.6	5.9	5.7	6.6
المرشش	231.6	232.5	224.8	232.4	9.7	9.5	9.5	10.5
الرباط	24.1	22.9	23.4	23.5	9.8	10.3	11.3	16.7
سلا	2.8	3.3	0.9	1.0
المحوتات - غمارة	23.1	20.6	22.1	13.4	7.0	6.6	7.2	7.0
سبني لاسم	35.0	39.2	39.6	40.5	12.2	9.7	9.9	9.9
طنجة	36.9	33.2	26.9	26.3	17.3	17.3	21.3	20.5
طنون	27.0	26.4	22.8	20.8	6.7	6.9	7.7	7.9
الحسيبة	4.7	4.4	3.2	2.6	8.3	10.0	9.6	7.5
بولندا	88.3	84.1	74.8	72.8	9.6	9.6	10.6	10.3
فاس	14.1	16.3	14.8	12.2	3.8	3.9	4.3	5.4
تاوانت	35.6	37.5	36.5	31.3	4.8	5.0	5.3	5.9
تارو	4.0	4.0	2.9	4.2	7.5	6.0	6.0	7.8
بيكك	35.4	33.2	30.5	29.9	6.1	6.3	7.2	7.4
التانور	86.7	85.3	82.1	76.4	5.8	5.9	6.3	6.2
وجدة	30.8	31.7	29.0	31.9	8.0	9.3	9.1	10.0
الرشيدية	10.8	8.9	8.3	7.5	5.6	4.0	5.5	5.5
برن	20.4	21.4	21.1	16.4	6.5	6.5	6.3	7.1
خنترة	80.3	76.7	68.9	67.8	8.6	8.9	9.6	10.6
مكناس	1.713.5	1.709.4	1.671.0	1.583.3	8.4	8.6	8.6	9.6
المغرب								

11 - 14 حركات المرضى داخل المؤسسات الصحية العمومية ذات الأسرة

أيام العيادة	الدخول	عدد الأسرة (1)	عدد المؤسسات (1)	
509.563	94.457	2.946	31	الجنوب
239.306	34.670	1.127	12	أكادير
1.042	699	7	1	بوجدور
...	السمارة
25.799	4.986	136	2	كلميم
38.864	6.737	250	1	العيون
75.366	23.445	527	5	ورزازات
...	وداي الذهب
10.283	2.045	120	1	طانطان
62.191	14.671	333	3	تارودانت
7.119	1.150	50	1	طاطا
49.593	6.054	396	5	تيزنيت
617.008	65.003	3.305	13	تانسيفت
66.399	9.107	439	2	قلعة السراغنة
55.675	7.921	358	1	الصويرة
347.287	32.719	1.870	9	مراكش
147.647	15.256	638	1	أسفي
1.383.779	137.991	6.392	33	الوسط
16.934	2.470	104	3	أزيلال
133.129	24.914	710	4	بني ملال
2.637	1.527	30	2	ابن سليمان
37.508	545	216	1	عين الشق - الحى الحسني
44.590	8.963	226	2	عين السبع - الحى المحمدي
71.185	8.686	360	2	ابن امسيك - سيدي عثمان
554.731	48.942	2.311	4	الدار البيضاء - أنفا
28.514	5.472	161	1	الغداة - درب السلطان
22.984	4.116	172	1	المحمدية
102.380	13.244	661	4	الجديدة
37.373	7.705	277	3	خريبكة
331.814	11.407	1.164	6	سطات
1.559.304	168.091	7.103	52	الشمال الغربي
30.652	3.725	170	5	شفشاون
134.066	17.152	726	9	القطيفة
56.268	11.735	293	3	الخميسات
42.901	9.319	319	2	العرراش
816.904	84.542	3.086	10	الرباط
86.613	8.805	447	5	سلا
937	1.030	11	3	الصخيرات - تمارة
64.198	9.170	420	5	سيدي قاسم
156.481	12.779	570	5	طنجة
170.284	9.834	1.061	5	تطوان
471.539	61.941	2.823	32	الوسط الشمالي
66.615	9.871	468	4	الحسيمة
14.304	1.714	107	4	بولمان
308.335	32.216	1.622	10	فاس
19.705	5.160	190	5	تاوانات
62.580	12.980	436	9	تازة
274.291	46.002	1.501	18	الشرق
10.881	1.457	109	3	فيكيك
78.945	12.917	437	6	الناصور
184.465	31.628	955	9	رجدة
413.236	51.954	2.435	23	الوسط الجنوبي
90.211	11.243	535	7	الرشيدية
22.277	3.950	134	3	بفرن
48.502	7.464	273	2	بخنفرة
252.246	29.297	1.493	11	مكناس
5.228.720	625.439	26.505	202	الاجمموع

(1) بمحض المؤسسات الصحية ذات الأسرة (مستشفيات + مراكز صحية + دور الولادة)
 (2) داخل المؤسسات الصحية
 المصدر: وزارة الصحة العمومية

• سنة 1991

وفيات ⁽²⁾	المواليد موتى ⁽²⁾	خارج المؤسسات الصحية	عمليات الولادة داخل المؤسسات الصحية بالعملية	داخل المؤسسات الصحية العادية	المجموع
2.000	955	1.168	3.458	22.016	25.474
1.051	308	—	1.847	7.736	9.583
2	5	—	—	97	97
...
68	63	—	7	1.743	1.750
91	58	—	164	1.614	1.778
268	167	1.028	205	2.067	2.272
...
29	30	—	35	590	625
313	179	—	1.137	6.157	7.294
1	5	1	4	221	225
177	140	139	59	1.791	1.850
2.069	649	332	1.647	16.299	17.946
206	93	1	266	1.198	1.464
199	79	—	138	1.387	1.525
1.283	272	331	738	9.339	10.077
381	205	—	505	4.375	4.880
3.051	1.691	85	4.724	36.542	41.266
9	37	65	42	632	674
557	210	—	369	5.832	6.201
8	27	6	217	1.097	1.314
...
1	63	—	656	2.965	3.621
23	110	—	309	4.326	4.635
1.712	506	—	1.462	6.711	8.173
21	89	—	212	2.411	2.623
16	45	—	189	1.850	2.039
313	226	14	465	4.442	4.907
126	147	—	414	2.795	3.209
265	231	—	389	3.481	3.870
3.163	1.902	1.747	3.992	43.608	47.600
64	68	5	139	576	715
289	515	—	192	7.813	8.005
128	135	—	401	3.433	3.834
—	—	—	170	2.295	2.465
1.709	584	176	2.429	14.957	17.386
53	76	—	49	5.169	5.218
—	6	1.566	33	791	824
187	151	—	19	2.845	2.864
352	195	—	440	3.538	3.978
381	172	—	120	2.191	2.311
1.641	952	370	1.803	15.707	17.510
235	131	31	371	2.296	2.667
3	26	—	—	385	385
1.080	587	257	1.189	7.069	8.258
24	55	74	26	1.456	1.482
299	153	8	217	4.504	4.718
1.282	618	1.459	718	13.247	13.965
16	13	1	16	219	235
380	152	288	256	4.504	4.760
886	453	1.170	446	8.524	8.970
1.217	692	69	1.499	13.304	14.803
360	174	—	212	2.408	2.620
51	55	—	117	1.004	1.121
160	126	—	71	2.260	2.331
646	337	69	1.099	7.632	8.731
14.423	7.459	5.230	17.841	160.723	178.564

11 - 15 الفحوص الطبية والعلاجات الشبه طبية المقدمة
من طرف المؤسسات الصحية العمومية

المجموع	القروية (1)	الفحوص الطبية الحضرية (1)	المستشفيات	
864.354	292.618	421.993	149.743	الجيوب
208.547	49.122	108.658	50.767	أكادير
19.800	—	19.800	—	بوجدور
2.052	—	2.052	—	السمارة
30.670	16.629	14.041	—	كلميم
78.650	2.127	34.948	41.575	العيون
147.327	97.665	33.137	16.525	ورزازات
51.889	—	51.889	—	وادي الذهب
39.557	—	33.659	5.898	طنطان
139.187	48.982	79.819	10.386	تارودانت
43.254	43.254	—	—	طاطا
103.421	34.839	43.990	24.592	تيزنيت
1.008.637	365.780	479.594	163.263	تانسيفت
132.972	55.656	64.263	13.053	قلعة السراغنة
147.939	72.790	50.259	24.890	الصويرة
479.457	150.295	207.257	121.905	مراكش
248.269	87.039	157.815	3.415	أسفي
2.027.203	653.218	1.111.041	262.944	الوسط
98.724	82.134	11.842	4.748	أزيلال
300.210	185.244	76.941	38.025	بني ملال
105.461	74.044	26.898	4.519	ابن سليمان
86.589	24.945	58.185	3.459	عين الشق - المحي الحسني
159.576	—	104.756	54.820	عين السبع - المحي الحمدي
227.995	10.290	184.981	32.724	ابن مسيك - سيدي عثمان
228.925	4.668	166.515	57.742	الدار البيضاء - أنفا
197.813	—	151.838	45.975	الغداء - درب السلطان
64.794	10.508	54.286	—	الحمدي
260.174	136.869	103.558	19.747	الجديدة
132.052	17.821	114.231	—	خريبكة
164.890	106.695	57.010	1.185	سطات
1.791.088	362.003	1.205.710	223.375	الشمال الغربي
81.884	48.989	15.987	16.908	ثغشاور
229.903	73.458	125.439	31.006	القيظرة
158.923	46.734	96.037	16.152	الخميسات
198.421	80.813	91.020	26.588	المرالش
370.352	—	367.092	3.260	الرباط
195.874	14.890	161.591	19.393	سلا
64.419	17.080	47.339	—	الصخيرات - تمارة
122.351	51.936	49.377	21.038	سيدي قاسم
202.655	10.422	142.054	50.179	طنجة
166.306	17.681	109.774	38.851	تطوان
834.449	383.337	341.110	110.002	الوسط الشمالي
94.722	50.644	43.208	870	الخميسة
49.963	43.071	4.883	2.009	بولان
272.785	13.388	164.633	94.764	فاس
172.733	168.047	4.686	—	تاونات
244.246	108.187	123.700	12.359	تازة
427.417	149.356	214.905	63.156	الشرق
36.572	18.862	6.056	11.654	فيكيك
173.499	67.623	56.529	49.347	الناضور
217.346	62.871	152.320	2.155	وحدة
622.664	249.730	307.552	65.382	الوسط الجنوبي
133.872	62.211	70.766	895	الرشيدية
46.516	12.647	32.723	1.146	بفرن
16.300	91.267	50.530	21.503	ختيخرة
278.976	83.605	153.533	41.838	سكاس
7.575.812	2.456.042	4.081.905	1.037.865	المجموع

(1) يتعلق الأمر بالمستوصفات والمراكز الصحية المتواجدة بالوسط الحضري والتروي
المصدر : وزارة الصحة العمومية

سنة 1991

المجموع	القروية (1)	العلاجات الشبه طبية الحضرية (1)	المستشفيات
3.780.201	2.091.401	1.562.469	126.331
1.300.591	611.275	631.706	57.610
40.520	—	40.520	—
3.530	—	3.530	—
174.724	102.560	72.164	—
230.237	10.487	188.113	31.637
470.539	395.265	54.357	20.917
73.496	—	73.496	—
89.136	—	85.203	3.933
860.821	572.337	283.722	4.762
135.467	135.467	—	—
401.140	264.010	129.658	7.472
3.475.966	1.372.371	1.860.383	243.212
520.568	327.638	185.105	7.825
473.931	240.925	149.088	83.918
1.756.127	539.799	1.077.780	138.548
725.340	264.009	448.410	12.921
6.205.901	2.831.200	3.310.382	64.379
463.993	442.671	17.617	3.705
1.197.924	893.497	270.352	34.075
214.287	165.387	44.061	4.839
368.160	162.978	205.182	—
396.861	—	396.861	—
669.983	41.369	628.501	113
326.332	28.554	294.398	3.380
603.749	—	603.749	—
180.150	28.345	151.805	—
708.928	498.065	192.596	18.267
495.327	133.782	361.545	—
580.267	436.552	143.715	—
4.072.787	1.157.645	2.707.884	207.258
115.617	88.733	21.612	5.272
659.529	238.260	393.701	27.568
307.042	179.532	113.780	13.730
472.454	206.062	245.253	21.139
666.640	—	666.646	994
465.787	84.179	334.159	47.449
246.556	76.014	170.542	—
365.874	178.261	175.984	11.629
479.389	55.401	376.769	47.219
293.899	51.203	210.438	32.258
2.757.456	958.091	1.374.872	424.493
335.890	217.541	117.361	988
114.469	103.739	9.508	1.222
1.489.099	43.754	1.035.424	409.921
345.542	335.952	9.590	—
472.456	257.105	202.989	12.362
1.783.920	750.242	982.986	50.692
201.490	159.311	27.886	14.293
283.106	196.540	83.798	2.768
1.299.324	394.391	871.302	33.631
1.621.370	847.888	744.245	29.237
323.446	183.400	138.305	1.741
143.374	42.906	98.193	2.275
566.282	360.092	189.721	16.469
588.268	261.490	318.026	8.752
23.697.661	10.008.838	12.543.221	1.145.602

11 - 16 التليجات حسب الأقاليم والعمالات (القطاع العمومي)

التليج صـ الحصبة	المجموع	د ت - كوك - خلل		الأزل	ب. س ج	
		الثالث	الكالي			
70.683	215.029	71.470	71.745	71.814	74.445	الجنوب
21.982	65.158	22.299	21.867	20.992	21.027	أكادير
509	627	198	227	202	226	بوجدور
369	1.032	327	336	369	306	السمارة
4.160	11.663	3.880	3.835	3.948	4.194	كلميم
1.892	6.410	2.049	2.136	2.225	2.367	العيون
16.485	48.730	15.931	15.762	17.037	18.046	ورزازات
261	1.272	444	450	378	351	وادي الذهب
1.283	4.341	1.422	1.488	1.431	1.443	طانطان
13.118	42.581	13.706	14.502	14.373	14.893	تارودانت
3.216	10.215	3.495	3.405	3.315	3.310	طاطا
7.408	23.000	7.719	7.737	7.544	8.282	تيزنيت
70.569	230.810	75.975	76.372	78.463	80.082	تانسيفت
14.397	49.730	16.208	16.696	16.826	17.437	قلعة السراغنة
9.342	28.645	9.114	9.494	10.037	10.702	الصويرة
30.205	93.098	31.691	30.420	30.987	31.674	مراكش
16.625	59.337	18.962	19.762	20.613	20.269	أسفي
159.737	418.185	142.288	139.706	136.191	139.547	الوسط
9.774	31.153	9.886	10.652	10.615	11.095	أزيلال
17.521	54.193	17.906	18.584	17.703	18.523	بني ملال
10.669	32.713	11.210	10.879	10.624	11.546	ابن سليمان
7.028	23.833	7.761	7.997	8.075	8.089	عين الشق - الهني الحسني
7.708	23.876	7.820	8.223	7.833	7.705	عين السبع - الهني الحمدي
11.471	34.851	11.415	11.571	11.865	12.310	ابن مسيك - سيدي عثمان
6.385	20.910	7.303	7.241	6.366	5.964	الدار البيضاء - أنفا
35.375	19.971	6.601	6.805	6.565	5.956	الغداء - درب السلطان
3.720	12.573	4.029	4.220	4.324	4.317	الجمدية
20.636	69.844	26.354	22.432	21.058	22.010	الجديدة
10.615	33.400	11.080	11.137	11.183	11.342	خريكة
18.835	60.868	20.923	19.965	19.980	20.690	سطات
107.317	352.867	115.345	118.688	118.834	124.127	الشمال الغربي
7.958	25.356	7.704	8.194	9.458	10.655	شفشاون
19.543	66.790	21.320	23.054	22.416	22.909	القيظرة
9.645	31.976	10.660	11.027	10.289	12.082	الحجيات
10.382	33.093	11.181	10.875	11.037	11.419	العرش
9.910	31.220	10.905	10.413	9.902	9.651	الرباط
12.479	39.493	12.959	13.252	13.282	12.804	سلا
2.748	10.438	3.310	3.558	3.570	3.473	الصخيرات - تمارة
11.889	42.230	13.518	14.056	14.656	15.818	سيدي قاسم
12.220	39.796	12.799	13.460	13.537	13.982	طنجة
10.543	32.475	10.989	10.799	10.687	11.334	تطوان
62.013	202.869	66.343	68.356	68.170	72.774	الوسط الشمالي
8.959	26.735	8.757	9.054	8.924	10.124	الحصبة
2.682	9.160	2.924	3.262	2.974	3.012	بولناك
20.916	70.423	22.896	23.437	24.090	25.106	فاس
13.179	44.783	14.443	15.270	15.070	16.618	تاوانات
16.277	51.768	17.323	17.333	17.112	17.914	تازة
28.002	85.449	28.781	28.461	28.207	31.105	الشرق
2.267	7.404	2.428	2.540	2.436	2.639	فيكيك
12.457	38.478	13.703	12.620	12.155	13.919	الناضور
13.278	39.567	12.650	13.301	13.616	14.547	وجدة
39.838	125.551	41.861	42.189	41.501	45.561	الوسط الجنوبي
11.906	38.648	12.801	12.887	12.960	13.637	الرضيدية
2.765	8.495	3.004	2.777	2.714	2.828	بفرن
9.879	32.940	10.939	11.327	10.674	13.996	ختينيرة
15.288	45.468	15.117	15.198	15.153	15.100	مكتاس
538.159	1.630.760	542.063	545.517	543.180	567.641	المجموع

11 - 17 نشاط المراكز العمومية للأمراض الجلدية التناسلية

1991	1990	1989	1988	1987	
41.407	60.881	58.694	54.324	79.767	الفحوص الطبية
135.598	128.937	95.670	133.327	119.373	العلاجات الشبه طبية
293	44	7	3	8	داء زهري وراثي
421	543	327	323	369	داء زهري حديث
298	168	149	269	292	داء زهري قديم
489	731	345	266	972	بليثوراجيا
368	286	247	258	110	شنكر خفيف
65	82	32	52	23	نيكولا فافر
187	80	33	—	195	أمراض أخرى تناسلية بولية
1.813	3.414	2.618	3.543	3.923	قرعة
37	8	12	11	26	الجدام

سنة 1991

حسب المراكز

الجدام	قرعة	أمراض أخرى تناسلية بولية	نيكولا فافر	شنكر خفيف	بليثوراجيا	داء زهري قديم	داء زهري حديث	داء زهري وراثي	العلاجات الشبه طبية	الفحوص الطبية	
32	408	47	4	101	4	19	199	2	18.082	5.406	أكادير
—	77	24	—	12	2	114	32	2	2.417	4.243	مراكش
5	15	11	12	29	6	3	7	—	382	3.698	الجديدة
—	108	68	19	6	200	33	61	10	6.084	4.069	الدار البيضاء
...	الرباط و سلا
—	125	1	1	—	2	3	8	273	1.677	3.513	طنجة
—	—	—	—	7	37	3	39	—	391	4.768	تطوان
—	1.018	13	17	80	220	13	66	3	106.565	12.603	فاس
...	نازة
...	وجدة
...	الرشيدية
—	62	23	12	133	18	110	9	3	—	3.107	مكناس
37	1.813	187	65	368	489	298	421	293	135.598	41.407	المجموع

الصحة

11 - 18 نشاط المراكز العمومية لأمراض العيون

1991	1990	1989	1988	1987	
122.795	129.789	140.829	130.205	129.508	الفحوص الطبية
825.862	456.341	185.911	215.270	284.281	العلاجات الشبه طبية
6.542	6.937	6.237	8.154	6.811	المقبولون الجدد
16.600	17.058	27.733	20.586	28.609	الرمم الصديدي
4.063	8.893	14.712	8.545	8.447	الرمم
2.201	3.683	4.456	3.618	4.930	الرمم المنمل
17.555	12.874	14.220	16.132	11.016	أمراض القرنية
20.556	23.856	22.766	22.307	22.373	أمراض العيون الأخرى
1.622	1.578	2.381	1.591	2.107	المصابون بالعمور
1.412	6.050	7.458	6.752	9.430	المصابون بالعمى

سنة 1991

حسب المراكز

المصابون بالعمور	المصابون بالعمى	أمراض العيون الأخرى	أمراض القرنية	الرمم الدملي	الرمم الصديدي	الرمم	المقبولون الجدد	العلاجات الشبه طبية	الفحوص الطبية	
1	454	41	23	106	153	179	1.167	18.025	8.661	أكادير
84	167	38	36	110	211	1.017	709	522	3.883	ورزازات
84	167	38	36	110	211	54	10	36.289	12.444	سراكش
—	—	103	590	18	—	600	748	3.579	4.249	أسفي
12	17	65	32	15	58	520	359	3.570	7.110	بني ملال
6	1	10	—	4	3	545	60	9.910	7.983	عين السبع-الحمي الحمدي
—	9	—	2	15	4	453	541	337	4.953	ابن اميك-سيدي عثمان
—	—	—	2	19	3	453	538	337	4.954	الدار البيضاء - أنفا
—	55	—	—	7	19	873	—	5.610	2.022	القداء - درب السلطان ..
4	—	330	25	6	1	219	73	253	2.628	الجديدة
—	—	216	—	7	1	73	17	785	785	خريكة
39	20	1.230	186	26	11	237	18	4.793	4.493	الغنيطرة
—	—	—	—	71	2	292	—	6.328	2.855	الرباط وسلا
22	42	936	1.054	66	3	258	—	9.386	11.507	طنجة
—	—	1.082	236	15	—	255	231	5.203	4.430	تطوان
468	68	4.402	8.143	162	114	4.555	1.152	704.328	11.432	فاس
93	33	1.916	1.955	63	27	2.086	117	607	3.397	تازة
107	2	2.106	615	137	323	—	—	—	—	وجدة
234	309	3.641	787	516	1.047	1.830	438	14.723	5.294	الرشيدية
468	68	4.402	3.833	728	1.872	2.101	364	1.277	19.715	مكناس
1.622	1.412	20.556	17.555	2.201	4.063	16.600	6.542	825.862	122.795	المجموع

الصحة

11 - 19 نشاط المراكز العمومية لأمراض الأذن والأنف والحنجرة

1991	1990	1989	1988	1987	
77.245	69.718	84.178	78.144	107.234	الفحوص الطبية
90.122	108.484	114.962	106.746	177.660	العلاجات الشبه طبية
5.560	2.926	2.428	2.876	2.166	المقبولون الجدد
21.488	15.664	17.486	13.969	13.078	مجموع العمليات الجراحية
15.451	11.042	12.664	8.688	9.453	عمليات جراحية ثانوية
6.037	4.622	4.822	5.281	3.625	عمليات جراحية رئيسية

سنة 1991

حسب المراكز

المجموع	العمليات الجراحية		المقبولون الجدد	العلاجات الشبه طبية	الفحوص الطبية	
	الرئيسية	الثانوية				
1.950	499	1.451	721	6.261	4.484	أكادير
495	234	261	46	3.151	2.996	ورزازات
5.288	681	4.607	—	1.907	10.397	مراكش
1.631	447	1.184	502	30.521	7.862	أسفي
654	383	271	641	2.205	1.083	بني ملال
445	198	247	440	683	3.327	أندار البيضاء
1.972	457	1.515	446	2.199	6.892	الجديدة
290	118	172	290	—	1.674	العرائش
719	175	544	749	3.084	2.798	القنيطرة
...	الرباط وسلا
901	—	901	...	3.394	4.816	طنجة
518	284	234	588	995	2.279	تطوان
4.648	1.714	2.934	1.084	34.771	7.232	فاس
724	155	569	37	462	11.090	تازة
24	—	24	2.884	وجدة
436	137	299	16	3	4.844	الرشيدية
793	555	238	—	486	2.587	مكناس
21.488	6.037	15.451	5.560	90.122	77.245	المجموع

11 - 20 نشاط المراكز العمومية للتخطيط العائلي

1991	1990	1989	1988	1987	
1.858.279	1.717.035	1.476.426	1.136.682	953.276	عدد الزيارات الأولى
45.219	39.322	37.086	34.137	30.325	ارجاع العيون إلى موضعها للمرة الأولى أو الثانية
9.037	8.733	749	7.708	7.567	استئصال العيون وإزالتها
126	182	197	238	242	حمل
179.507	168.098	157.701	139.077	134.272	زيارات أخرى للمراقبة
490.867	423.999	399.935	390.066	373.274	عدد النساء اللواتي أخذن الأقراص واللولب
3.399.072	3.200.206	2.803.967	2.924.711	647.597	عدد النساء اللواتي رجعن لأخذ الأقراص واللولب

المصدر : وزارة الصحة العمومية

سنة 1991

11 - 20 نشاط المراكز العمومية للتخطيط العائلي حسب الأقاليم والعمالات (تابع)

عدد النساء اللواتي أخذن	عدد الزيارات		حل	الألات المستخدمة				عدد الزيارات	
	الأفراد	أخرى للمراقبة		إزالة العيون	استئصال العيون	إرجاع العيون للكرة الثانية	إدخال العيون	الأولى لجميع الأسباب	
11.237	64.779	14.073	11	74	618	238	3.845	153.345	الجنوب
2.533	16.829	9.527	6	49	328	170	2.252	34.927	أكادير
125	244	24	—	—	2	—	8	790	موجدور
5	152	—	—	—	—	—	—	750	السمارة
1.831	3.764	493	—	5	2	—	106	6.609	كلميم
656	1.878	263	—	—	35	14	178	16.063	العيون
1.752	19.341	1.688	—	7	73	14	639	56.038	ورزازات
44	453	—	—	1	—	—	16	2.480	وادي الذهب
1.034	3.480	151	1	3	—	—	98	١.757	طانطان
1.901	9.553	926	4	2	128	34	256	14.616	تازودانت
505	3.511	152	—	—	5	1	44	2.658	طاطا
851	5.574	849	—	7	45	5	248	12.657	تيزنيت
14.934	64.435	20.603	34	167	997	377	6.923	219.685	التسليط
2.723	10.927	7.506	6	103	385	181	2.768	7.346	فلمة السراغنة
1.674	12.568	931	3	2	35	8	362	٢0.667	الصويرة
6.207	27.180	10.542	25	62	516	168	3.118	105.133	مراكش
4.330	13.752	1.624	—	—	61	20	675	96.539	أسفي
15.613	91.368	53.204	11	134	2.477	865	12.636	356.350	الوسط
1.954	10.401	1.391	1	3	24	12	351	10.174	أزيلال
676	9.589	7.633	1	19	263	65	1.216	74.503	بني ملال
535	4.901	173	—	1	34	4	199	10.000	ابن سليمان
663	3.251	1.270	—	4	63	31	441	8.485	ع. الشرح الحسني
1.934	7.679	16.031	4	53	553	417	2.850	46.203	ع. السرح الحمدي
699	6.536	2.423	2	9	553	23	1.207	14.932	ابن اسليك - عياد
1.470	8.111	3.517	1	15	284	71	1.252	34.085	الدار البيضاء - أمنا
848	3.116	3.615	2	8	435	165	1.374	15.157	الغمامة - درب السلطان
607	1.362	389	—	9	77	16	229	4.361	المحمدية - زياتة
1.436	9.186	10.765	—	9	280	3	2.050	53.890	المديدة
326	9.121	1.160	—	—	69	18	422	43.036	غريكة
4.465	18.115	4.837	—	4	77	40	1.045	41.524	سطات
18.177	78.146	36.647	43	182	3.075	1.359	9.897	477.892	الشمال الغربي
1.441	9.365	112	—	1	11	4	114	15.240	شكافان
1.351	10.538	10.439	3	72	767	426	3.017	93.715	التيظرة
434	8.762	593	—	3	141	19	314	95.845	المهسيات
561	7.411	2.295	2	6	57	58	429	41.531	المراتش
7.402	6.096	7.735	19	30	1.092	447	2.132	48.272	الرباط
1.820	6.141	4.380	5	3	122	19	379	21.893	سلا
750	3.400	1.349	7	32	504	196	1.168	23.152	الصخيرات - حمارة
2.332	10.911	269	—	12	65	3	313	85.376	سيدي لاسم
1.183	6.083	6.133	4	13	13	30	614	37.500	طنجة
813	4.349	3.342	3	10	228	157	1.417	15.368	نطران
7.240	51.086	20.175	6	33	367	132	3.748	248.801	الوسط الشمالي
1.006	5.743	209	—	1	12	6	155	13.621	الحسيبة
722	5.121	—	—	—	—	—	1	30.343	بولاق
1.955	14.648	15.213	5	28	267	91	2.443	107.622	فاس
2.228	12.578	—	—	—	—	—	181	26.365	ناونيات
1.329	12.996	4.753	1	4	88	35	965	70.850	نازة
1.989	21.045	14.331	15	50	536	255	1.661	142.683	الشرق
679	3.732	96	—	—	1	—	60	9.423	بيكيت
202	2.807	6.893	4	9	137	11	299	86.689	الناضور
1.108	14.506	7.342	11	41	398	244	1.302	46.571	وجدة
5.845	44.973	20.474	6	27	300	65	3.221	259.523	الوسط الجنوبي
1.457	15.296	2.047	—	1	49	7	703	50.988	الرشيدية
472	5.398	239	—	1	17	10	184	11.289	بغرن
1.775	9.684	653	4	7	109	9	271	70.499	غنيخرة
2.141	14.595	17.535	2	18	125	39	2.063	126.747	سكناس
75.035	415.832	179.507	126	667	8.370	3.291	41.928	1.858.279	المجموع

الصحة

11 - 21 نشاط المختبرات العمومية (عدد الحالات المباشرة)

1991	1990	1989	1988	1987	
144.150	166.991	153.628	110.808	121.418	علم البكتولوجيا
32.944	35.940	38.020	41.193	38.037	علم الطفيليات
104.470	126.838	111.551	125.197	109.620	علم تحضين المصول
986.493	2.104.398	1.701.302	1.822.710	1.153.775	علم أصناف الدموي
6.353	8.759	8.412	6.731	7.664	الوقاية الغذائية
872.228	1.133.684	771.822	467.990	419.769	الكيمياء والبيولوجيا

سنة 1991

حسب الأقاليم والعمالات

المجموع	الكيمياء والبيولوجيا	الوقاية الغذائية	علم أصناف الدموي	علم تحضين المصول	علم الطفيليات	علم البكتولوجيا	
84.956	30.897	—	44.308	4.965	1.194	3.592	أكادير
5.913	1.676	—	2.139	971	558	569	كلميم
21.373	7.093	—	10.180	3.171	220	709	العيون
18.322	797	—	13.530	1.781	1.196	1.018	ورزازات
10.790	2.930	—	3.497	1.237	2.719	407	طانطان
40.294	9.234	—	22.678	5.109	2.091	1.182	تارودانت
13.134	5.859	—	6.686	335	208	46	تزنيت
20.794	6.101	—	8.008	1.007	1.252	4.426	قلعة السراغنة
38.778	10.894	1.161	23.732	1.400	268	1.323	الضويرة
14.392	5.363	—	6.724	1.055	516	734	مراكش
52.631	18.094	—	26.397	3.370	950	3.820	أسفي
71.509	26.609	126	37.723	4.283	363	2.405	بني ملال
10.168	4.810	—	5.253	105	—	—	عين السبع ح المحمدي
16.730	7.276	—	9.122	327	5	—	ابن مسيك - س. عثمان
17.674	7.066	—	8.463	1.563	271	311	الدار البيضاء - أنفا
11.305	5.304	—	5.959	42	—	—	الفداء - درب السلطان
4.901	2.271	—	2.049	—	123	458	المحمدية
—	—	—	—	—	—	—	الجديدة
22.165	7.491	—	11.389	2.057	683	545	خريكة
—	—	—	—	—	—	—	سطات
12.240	5.155	—	5.182	652	376	875	شفشاون
18.997	4.899	—	11.920	—	433	1.745	القيطيرة
26.386	8.623	—	13.727	2.279	519	1.238	الخميسات
7.881	2.365	—	5.437	60	—	19	العرائش
786.600	488.333	—	205.488	11.042	8.422	73.315	الرياضة وسلا
14.794	5.137	—	7.774	1.759	124	—	سيدي قاسم
47.104	14.400	1.319	21.028	205	601	9.551	طنجة
59.975	20.434	1.179	30.336	2.779	816	4.431	تطوان
37.496	9.549	—	21.660	3.202	291	2.794	الحسيمة
248.024	31.023	2.568	170.285	31.686	2.499	9.963	فاس
63.397	30.211	—	22.695	2.891	2.389	5.211	تازة
44.528	17.019	—	24.088	512	222	2.687	الناضور
7.324	2.678	—	3.770	364	119	393	وحدة
20.147	6.950	—	9.139	1.279	654	2.125	الرشيدية
32.010	10.153	—	17.332	2.667	465	1.393	ختيفيرة
243.906	55.534	—	168.795	10.315	2.397	6.865	مكناس ويفرن
2.146.638	872.228	6.353	986.493	104.470	32.944	144.150	المجموع

المصدر : وزارة الصحة العمومية

الصحة

11 - 22 أهم أسباب الوفيات بالوسط الحضري (عدد الحالات)

1990 ⁽²⁾	1989	1988	الترميز ⁽¹⁾	أسباب الوفيات
2.342	2.614	3.252	136 - 000	الأمراض الالتهابية والطفيلية
2.541	2.319	2.254	239 - 140	الأورام
2.280	2.437	1.804	379 - 240	أمراض الغدد والتغذية
123	163	165	289 - 280	أمراض الدم
102	91	111	315 - 290	الاضطرابات النفسية
1.002	1.062	965	389 - 320	أمراض الجهاز العصبي والحواس
6.728	6.420	6.196	458 - 390	أمراض جهاز الدورة الدموية
1.677	1.710	1.620	519 - 460	أمراض الجهاز التنفسي
1.440	1.415	1.552	577 - 520	أمراض الجهاز الهضمي
901	904	791	629 - 580	أمراض الجهاز التناسلي والبولي
72	140	132	678 - 630	مضاعفات الحمل والولادة والنفاس
25	39	97	709 - 680	أمراض الجلد والأنسجة الحلوية
45	56	63	738 - 710	أمراض العظام وأجهزة الحركة
239	305	216	759 - 740	التشوهات الخلقية
3.425	9.546	3.083	779 - 760	الأمراض الخاصة بالمرحلة الأولى من الطفولة
10.435	9.403	10.455	796 - 780	أمراض الشيخوخة وأعراض وحالات غير معينة
3.074	3.038	2.775	E990 - E800	الحوادث والتسمم والجروح. (المجموعة E)
735				غير المصرح به
37.186	41.662	35.531		المجموع

(1) نفس الترميز المستعمل من طرف المنظمة العالمية للصحة (التصنيف الدولي للأمراض)

(2) لا يشمل المواليد موتق

المصدر: وزارة الصحة العمومية

الوقاية الاجتماعية

11 - 23 نشاط الصندوق الوطني لمنظمات الاحتياط الاجتماعي

عدد الأشخاص المستفيدين	السنة	مجموع المستفيدين	المنخراطون	ذوو الحقوق (1)
المجموع	1990	2.651.378	828.532	1.822.846
	1991	2.758.318	863.134	1.895.184
منهم :				
تعاضدية موظفي ومستخدمي المؤسسات العمومية	1990	416.840	86.798	330.042
	1991	438.396	90.839	347.557
تعاضدية وزارة التربية الوطنية	1990	525.913	147.255	378.658
	1991	549.467	153.260	396.207
التعاضدية العامة لموظفي الإدارات العمومية	1990	477.897	127.994	349.903
	1991	497.088	133.805	363.283
تعاضدية الأمن الوطني	1990	137.477	38.650	98.827
	1991	147.310	40.924	106.386
تعاضدية البريد	1990	60.388	16.882	43.506
	1991	62.339	17.854	44.545
تعاضدية الجمارك	1990	24.862	5.773	19.089
	1991	26.022	5.955	20.067

مبالغ الاشتراكات المتلقاة والتعويضات المصروفة

بألف درهم

التعويضات			الاشتراكات		
1991	1990	1989	1991	1990	1989
40.430	22.643	29.378	27.802	28.003	23.615
61.877	55.370	37.464	83.308	77.669	72.347
57.185	41.736	39.216	51.614	49.445	44.195
12.417	12.149	11.485	13.096	12.892	11.697
7.362	7.302	6.718	8.312	7.837	7.407
2.385	2.255	2.920	1.843	1.697	1.685
39.173	38.785	23.710	59.773	62.080	55.288
10.390	9.264	13.459	13.465	13.030	12.606
231.219	189.504	164.350	259.213	252.653	228.840
الصندوق الوطني لمنظمات الاحتياط الاجتماعي (2)					
210.881	153.915	147.670	237.858	198.416	183.381
442.100	343.419	312.020	497.071	451.069	412.221

(1) يتعلق الأمر بأزواج وأطفال المتخرطين الذين هم الحق في الاستفادة من نظام التعاضد
(2) بالنسبة للاشتراكات يتعلق الأمر بمساعدة الدولة، أما بالنسبة للتعويضات فيتعلم الأمر بالثالث المؤدى

الوقاية الاجتماعية

11 - 24 نشاط الصندوق الوطني للضمان الاجتماعي

1991	1990	1989	1988	1987	المأجورون المصرح بهم
733.209	707.731 م	675.694 م	637.018 م	599.640	المجموع (ذ + إ)
165.705	160.037 م	147.679 م	136.575 م	123.190	منهم إناث
727.362	702.087 م	669.890 م	631.104 م	593.683	المغاربة (ذ + إ)
163.854	158.160 م	145.775 م	134.656 م	121.317	منهم إناث
93.360	88.924	84.620	80.650	77.375	المشغولون المسجلون في 31 دجنبر من السنة
49.625	47.042	43.741	41.160	38.821	منهم : الشيطون
43.735	41.882	40.879	39.490	38.554	في حالة إغلاق أو توقف
التعويضات :					
التعويضات العائلية					
343.434	339.855	324.622	309.634	298.434	المعدل الشهري للمستفيدين
1.068.598	1.073.064	1.037.102	1.001.971	976.824	المعدل الشهري لعدد الأطفال
894.550	639.995	617.384	595.056	422.000	المبلغ السنوي للتعويضات (1000 درهم)
المساعدة الطبية العائلية					
67.604	66.189 م	65.874	61.121	56.247	عدد الملفات المصنفة
16.169	13.933	12.610	11.700	10.767	المبلغ (1000 درهم)
التعويضات اليومية عن المرض					
22.694	20.568	21.500	20.919	16.417	عدد المستفيدين
27.252	24.098	21.508	19.911	11.381	المبلغ (1000 درهم)
التعويضات اليومية الممنوحة عن الولادة					
5.970	5.076	4.351	4.078	3.874	عدد المستفيدين
10.978	9.434	8.066	7.202	6.636	المبلغ (1000 درهم)
الإعانة الممنوحة عن الوفاة					
3.907	3.596	3.706	2.596	1.895	عدد المستفيدين
31.377	20.932	20.887	13.865	4.675	المبلغ (1000 درهم)
تسديد إجازة الولادة					
33.265	31.382	30.153	29.528	31.700	عدد المستفيدين
7.255	6.476 م	5.913	5.515	5.578	المبلغ (1000 درهم)
راتب الزمالة					
2.607	2.253	2.271	2.183	2.161	عدد المستفيدين
21.594	17.905	16.235	14.559	12.994	المبلغ (1000 درهم)
625	585	553	528	482	معدل المعاش الشهري (بالدرهم)
راتب الشيخوخة					
86.878	81.876	74.204	69.821	64.416	عدد المستفيدين
724.395	636.283	573.732	519.084	461.168	المبلغ (1000 درهم)
632	641	624	611	606	معدل المعاش الشهري (بالدرهم)
راتب المتوفى عنهم					
38.570	35.623	32.731	29.951	27.236	عدد المعاشات
151.718	138.252	126.139	113.194	99.430	المبلغ (1000 درهم)
326	320	314	304	298	معدل المعاش الشهري (بالدرهم)

النظام الجماعي لمنح رواتب التقاعد

11 - 25 المشتغلون المسجلون ، المنخرطون ومبلغ اشتراكات المشتغلين والمنخرطين

1991	1990	1989	1988	1987	
المشتغلون المسجلون ب.ن.ج.م.ر.ت					
48	46	46	47	47	الادارات العمومية
894	882	885	881	879	الجماعات المحلية
193	184	173	170	164	مؤسسات عمومية أخرى
1.135	1.112	1.104	1.098	1.090	المجموع
المنخرطون بالنظام الجماعي لمنح رواتب التقاعد (المستخدمون)					
62.263	58.667	53.805	49.140	47.781	الادارات العمومية
35.842	33.488	32.676	32.017	33.014	الجماعات المحلية
55.758	49.082	46.062	43.187	41.454	مؤسسات عمومية أخرى
15	16	11	7	7	آخرون
153.878	141.253	132.554	124.351	122.256	المجموع
411,5	346,26	334,97	310,37	303,02	مبلغ اشتراكات المسجلين ومساهمة المشتغلين (بمليون درهم)

سنة 1991

11 - 26 المعاشات المصفاة

المجموع	الوفاة	العجز	التقاعد	
1.151	—	8	1.143	المنخرطون
627	213	3	411	الأزواج
607	409	3	195	الايام (أقل من 16 سنة)
236	129	1	106	الايام (16 إلى 21 سنة)
15	4	—	11	الايام العاجزون
2.636	755	15	1.866	المجموع

النظام الجماعي لمنح رواتب التقاعد

11 - 27 تفصيل المستفيدين والمعاشات المصروفة (الوضعية إلى غاية 31 دجنبر من السنة) (1)

1991	1990	1989	1988	1987	الشيخوخة المخترون
8.754	8.019	7.437	7.223	7.031	العدد
62.135	51.205	44.864	42.418	36.468	المبلغ السنوي (بألف درهم)
الأزواج					
3.525	3.142	2.831	2.530	2.277	العدد
10.455	8.678	7.432	6.715	5.494	المبلغ السنوي (بألف درهم)
الأيتام					
1.905	1.823	1.849	1.834	1.748	العدد
925	801	722	675	568	المبلغ السنوي (بألف درهم)
المعجز					
المخترون					
94	89	79	84	74	العدد
1.295	1.106	998	924	757	المبلغ السنوي (بألف درهم)
الأزواج					
22	19	16	11	10	العدد
109	89	67	53	37	المبلغ السنوي (بألف درهم)
الايام					
22	22	23	13	14	العدد
13	11	7	6	5	المبلغ السنوي (بألف درهم)
الوفاة					
الأزواج					
2.371	2.169	2.033	1.891	1.787	العدد
13.521	11.484	10.172	9.545	8.015	المبلغ السنوي (بألف درهم)
الايام					
4.649	4.497	4.489	4.416	4.284	العدد
2.274	2.039	1.876	1.856	1.651	المبلغ السنوي (بألف درهم)
المجموع					
21.342	19.780	18.757	18.002	17.225	العدد
90.727	75.413	66.138	62.192	52.995	المبلغ السنوي (بألف درهم)

(1) يتعلق الأمر بالمستفيدين منذ إنشاء ن . ج . م . ر . ت إلى غاية 31 دجنبر من السنوات المشار إليها اعلاه

المصدر : الصندوق الوطني للتقاعد والتأمين (ن . ج . م . ر . ت)

الصندوق المغربي للتقاعد

11 - 28 تطور عدد المخرطين في الأنظمة العامة للمعاشات وواجبات انخراطهم

1990	1989	1988	1987	1986	
538.126	530.171	507.579	407.306	477.891	عدد المخرطين
1.174.227	648.300	626.950	585.722	544.910	مبلغ الاشتراكات (بألف درهم)
353.731	734.446	842.699	732.602	684.581	مساهمة الهيئات المشغلة (بألف درهم)
247.000	600.000	750.000	650.000	600.000	منها : مساهمة الدولة (بألف درهم)

11 - 29 تطور عدد المعاشات والنفقات المتعلقة بها حسب أنظمة المعاشات

المجموع (الأنظمة ع + خ)					
210.152	205.257	195.285	180.024	163.707	عدد المعاشات
1.410.938	1.418.330	1.454.327	1.275.165	1.353.890	مبلغ النفقات (بألف درهم)
الأنظمة العامة					
163.345	157.335	146.809	135.994	122.880	عدد المعاشات
1.188.414	1.088.882	995.180	932.194	1.046.541	مبلغ النفقات (بألف درهم)
الأنظمة الخاصة					
46.807	47.922	48.476	44.030	40.827	عدد المعاشات
222.524	329.448	459.147	342.971	307.349	مبلغ النفقات (بألف درهم)

11 - 30 تطور عدد المعاشات والنفقات المتعلقة بها حسب نوع المعاشات : الأنظمة العامة

معاشات التقاعد					
122.194	117.757	109.673	101.751	91.592	عدد المعاشات
1.000.966	904.517	823.437	767.340	841.611	مبلغ النفقات (بألف درهم)
المعاشات المدنية					
60.922	58.693	54.152	49.700	43.632	عدد المعاشات
525.240	463.972	417.083	384.998	411.902	مبلغ النفقات (بألف درهم)
المعاشات العسكرية					
39.407	37.592	35.265	32.797	30.072	عدد المعاشات
316.748	290.560	264.571	245.315	274.531	مبلغ النفقات (بألف درهم)
معاشات القوات المساعدة					
21.865	21.472	20.256	19.254	17.888	عدد المعاشات
158.978	149.985	141.783	137.027	155.178	مبلغ النفقات (بألف درهم)
معاشات الزمارة					
41.151	39.578	37.136	34.243	31.288	عدد المعاشات
187.448	184.365	171.743	164.854	204.929	مبلغ النفقات (بألف درهم)
المعاشات العسكرية					
35.433	34.335	32.500	30.223	27.899	عدد المعاشات
161.316	159.303	149.049	144.805	182.485	مبلغ النفقات (بألف درهم)
معاشات القوات المساعدة					
5.718	5.243	4.636	4.020	3.389	عدد المعاشات
26.132	25.062	22.694	20.049	22.444	مبلغ النفقات (بألف درهم)

الأطباء العموميون حسب المناطق (1991)

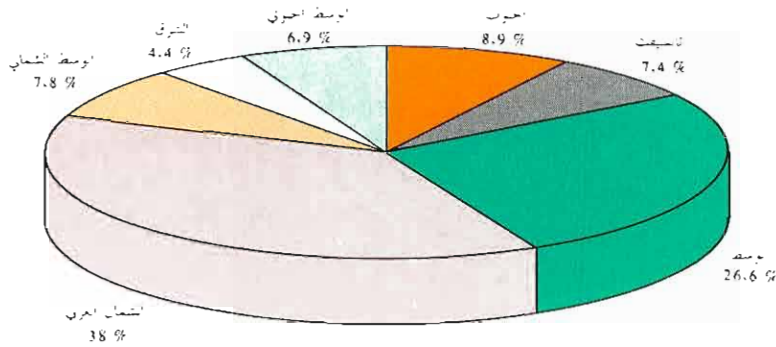

أطباء القطاع الخاص حسب المناطق (1991)

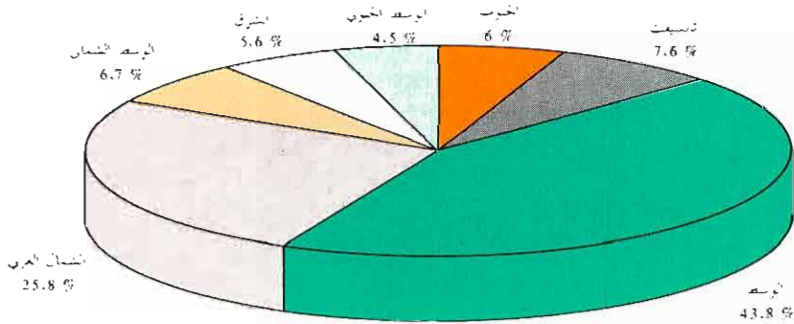

الأسرة المتوفرة والمرضى الجدد

المقبلون حسب المناطق (1991)

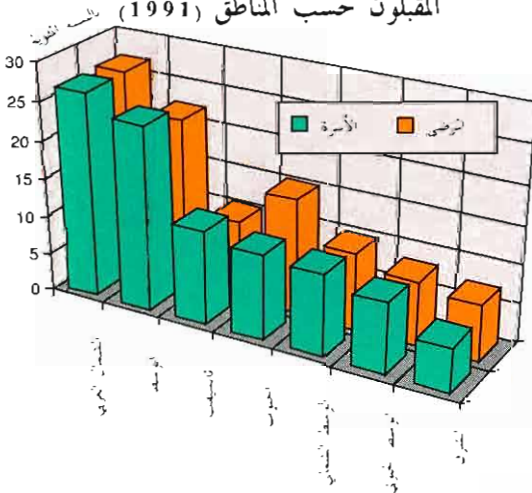

مدة الإقامة ونسبة الايواء

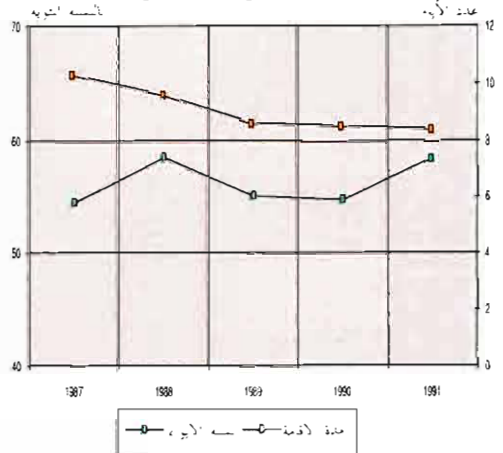

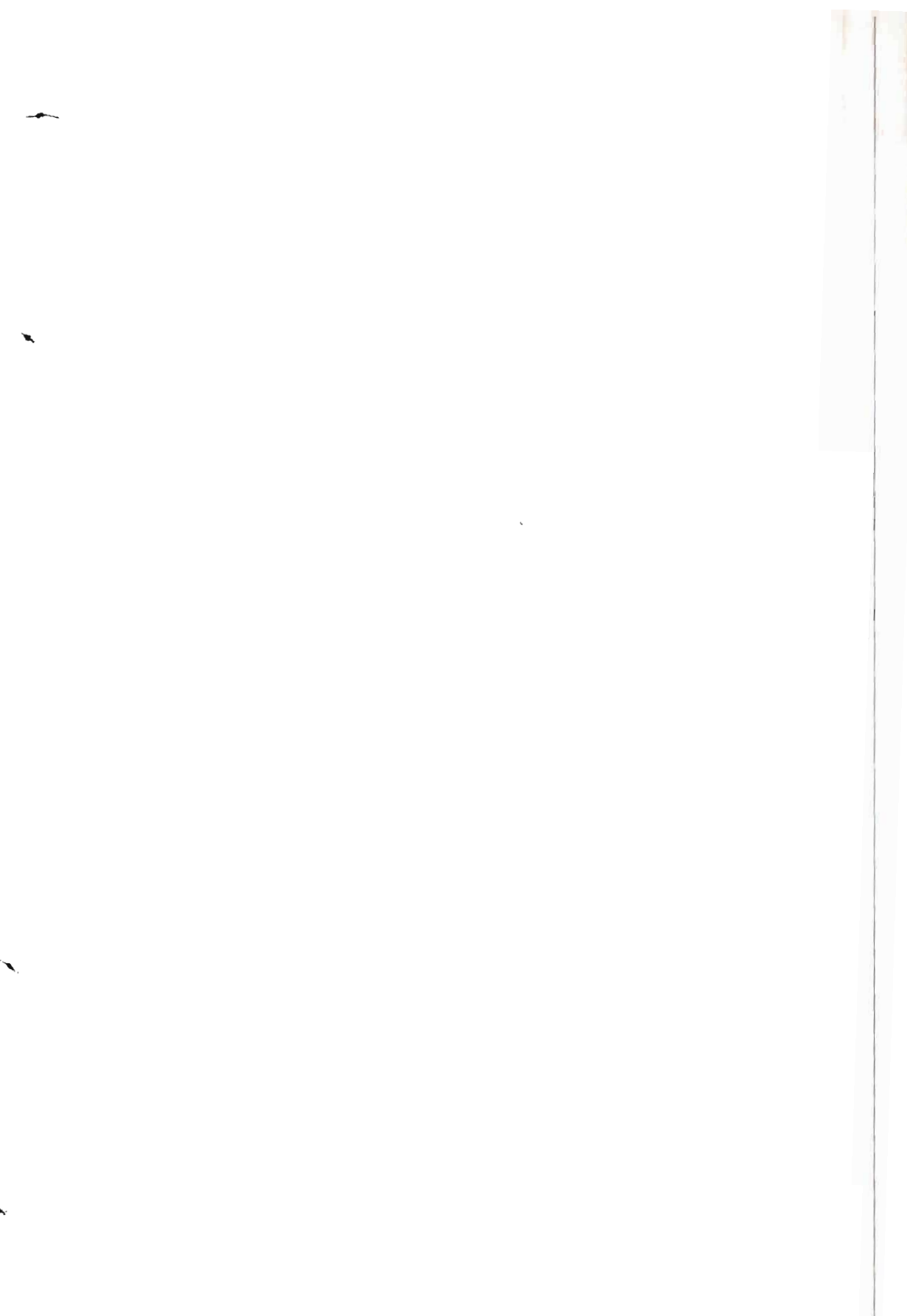

الفصل الثاني عشر

التشغيل والأجور



التشغيل والأجور

تنقسم المعطيات الواردة في هذا الفصل إلى قسمين : التشغيل والأجور

1 - التشغيل

مباشرة بعد الاحصاء العام للسكان والسكنى لسنة 1982 ، بدأت مديرية الاحصاء في إجراء سلسلة من البحوث السنوية حول السكان النشيطين بالوسط الحضري . وتميز هذه البحوث عن سابقتها التي أجريت ما بين سنتي 1976 و 1982 ، ببعض المستجدات من حيث المنهجية المتبعة . إلا أن الأهداف تبقى واحدة وهي معرفة حجم وتركيب السكان الحضريين النشيطين ، ونفس المميزات بالنسبة للسكان النشيطين العاطلين .

يتكون ميدان البحث من مجموع سكان الوسط الحضري كما تم تحديده خلال الاحصاء العام للسكان والسكنى لسنة 1982 ويشمل كافة التراب الوطني (خلافًا للبحوث السابقة التي لم تكن تشمل الأقاليم الصحراوية) .

وتشكل نتائج البحث موضوع تقرير سنوي تنشره مديرية الاحصاء حيث يمكن للمستعمل أن يجد بالإضافة إلى النتائج المفصلة ، نحات عن المنهجية المتبعة لإجراء البحث . إلا أنه من اللازم تنبيه القارئ إلى أن كل مقارنة لنتائج هذا البحث مع النتائج التي تسفر عنها البحوث الأخرى ، مثل الاحصاء العام للسكان والسكنى ، يجب أن تتم بحذر كبير نظرا لمميزات كل من هذه البحوث .

تعريف

أ) السكان النشيطون

يتكون السكان النشيطون من فئتين : هما السكان النشيطون المشتغلون والعاطلون وتفرع كل منها إلى فرعين إثنتين .

النشيطون المشتغلون : (النشيطون المشتغلون بالمفهوم الضيق والنشيطون المشتغلون الهامشيون)

فرع النشيطون المشتغلون بالمفهوم الضيق : يضم كل شخص عمره 7 سنوات فأكثر صرح بتلقائية أنه مارس نشاطا إقتصاديا خلال 24 ساعة السابقة لتاريخ الاستجواب .

فرع النشيطون المشتغلون الهامشيون : يشمل كل شخص عمره سبع سنوات فأكثر صرح

بتلقائية أنه غير نشيط ، إلا أنه تبين فيما بعد أن هذا الشخص مارس نشاطا ما خلال 30 يوما السابقة لتاريخ الاستجواب .

العاطلون : (العاطلون بالمفهوم الضيق والعاطلون الهامشيون)

العاطلون بالمفهوم الضيق : يعتبر عاطلا بالمفهوم الضيق كل شخص يبلغ من العمر 15 سنة

أو أكثر صرح تلقائيا أنه لم يمارس أي نشاط خلال 24 ساعة السابقة لتاريخ الاستجواب إلا أنه يبحث عن عمل .

العاطلون الهامشيون : يعتبر عاطلا هامشيا كل شخص يبلغ من العمر 15 سنة أو أكثر صرح

تلقائيا أنه غير نشيط ، إلا أنه تبين فيما بعد أن هذا الشخص لم يمارس أي نشاط خلال 30 يوما السابقة لتاريخ الاستجواب وأنه كان يبحث عن عمل .

ب) السكان الغير النشيطون :

يعتبر غير نشيط كل شخص لا يعمل ولا يبحث عن عمل أو بعبارة أخرى هو كل شخص لا يمكن إدماجه ضمن فئة النشيطين المشتغلين أو العاطلين . ونميز بين الفئات التالية من الغير النشيطين .

ربة البيت

الطلبة والتلاميذ

المتقاعدون

ملاك

العاجز أو المريض لمدة طويلة

المسنون

باقي غير النشيطين (هم الاشخاص الذين لا يعملون ولا يبحثون عن عمل ولا يمكن تصنيفهم ضمن الفئات السابقة من غير النشيطين) .

ج) الوضعية في المهنة الرئيسية :

هي حالة كل نشيط مشتغل في العمل الذي يزاوله أو في العمل الذي زاوله إذا كان عاطلا وسبق له أن اشتغل . ونميز بين الفئات التالية :

المشغل : هو كل نشيط مشتغل يعمل لحسابه الخاص باستغلال منشآته الخاصة أو بمزاولة حرفة مع استخدام مستأجر واحد على الأقل بصفة دائمة .

المستقل : هو كل نشيط مشتغل خلال البحث ، أو كان نشيطا مشتغلا ، يعمل لحسابه الخاص أو بمزاولة حرفة دون أن يشغل معه أي مستأجر بصفة إعتيادية .

مستأجر : هو كل نشيط مشتغل يحصل على أجر من طرف مشغل خاص أو عام مقابل عمل منجز .

المشتغل بالمنزل : هو كل نشيط مشتغل يزاول عمله بمحل سكناه .
المساعد العائلي : هو كل نشيط مشتغل يشتغل لصالح فرد من عائلته أو أسرته دون مقابل شرط أن يعيش عند من يعمل لصالحه .

المتعلم : هو كل نشيط مشتغل لا يتجاوز عمره 25 سنة ويعمل لصالح مشغل بهدف تعلم مهنة ما .

2 - الأجور

يتكلف قسم التأجير والمعالجة الاعلامية التابع لوزارة المالية بصرف أجور موظفي الدولة المدنيين والعسكريين وذلك في إطار الاختصاصات المنوطة به (البند 16 من الظهير رقم 2.78.539 بتاريخ 22 نونبر 1978) .

وبخصوص المعطيات المقدمة في هذا الفصل فقد تم استخلاصها من الشريط المغنط الذي توصلت به مديرية الاحصاء من هذا القسم ، وتجدر الاشارة إلى بعض التوضيحات التي من شأنها أن تنير المستعمل عن مدى مدلول هذه المعطيات ومضمونها .

- 1 - لا تشمل هذه المعطيات جميع الموظفين والعاملين بالقطاع العمومي باعتبار أن هناك بعض الفئات التي لا يتكلف هذا القسم بصرف رواتبهم (المياومين ...).
- 2 - لا تعني أيضا هذه المعطيات العاملين في الأسلاك الادارية التالية : القوات المسلحة الملكية - الدرك الملكي - الحرس الملكي - القوات المساعدة - الادارة العامة للأمن الوطني - إدارة مراقبة التراب الوطني .
- 3 - بخصوص الجدول 12 - 15 يلاحظ وجود عدد كبير من الموظفات المتزوجات اللواتي لا تتكفلن بأطفالهن ، والسبب راجع إلى كون التشريع المغربي يمنح التعويضات عن الأطفال إلى الزوج ، إلا في حالة انفصال الزوجين حيث يعود هذا الحق إلى الزوجة .
- إذا كان الزوج لا يتمتع بالتعويضات العائلية (كأن يكون مشتغلا لحسابه الخاص مثلا) فإن الزوجة هي التي تتمتع بهذه التعويضات . أما بخصوص العازبين الذين لهم أطفال تحت الكفالة فإن الأمر يتعلق بالتكفل العائلي .
- 4 - بخصوص الطلبة ، يتعلق الأمر بطلبة المراكز الجهوية والمدارس العليا للأساتذة .
- 5 - يدخل ضمن فئة الأجانب عن الادارة النساء المطلقات اللاتي تصرف إليهن التعويضات العائلية فقط ...
- 6 - إن المقصود بالصافي السنوي هو الختام السنوي بعد طرح الاقتطاعات التي تضم التقاعد ، الضريبة على الأجر ، التعاضدية بالإضافة إلى اقتطاعات أخرى قد تهم فئة من الموظفين دون أخرى مثل كراء دور السكن المخزنية .
- 7 - تدخل ضمن هذه الاحصائيات المعطيات الخاصة بالموظفين الذين تم توقيف رواتبهم لسبب من الأسباب وبالتالي لا يتقاضون سوى التعويضات العائلية مما جعل عدد الموظفين الذين يتقاضون أقل من 7.500 درهم سنويا مرتفعا .
- 8 - تعطي هذه الاحصائيات الحالة في 31 من شهر دجنبر 1991 وبالتالي لا تأخذ بعين الاعتبار الموظفين الذين تم التشطيط عليهم سابقا من أسلاك الوظيفة العمومية .

التشغيل والأجور

12 - 1 السكان الحضريون حسب السن والجنس ونوع النشاط

سنة 1991

المجموع	الغير النشيطون	العاطلون	النشيطون المشغولون	الذكور + الإناث
4.355.279	4.273.448	-	81.831	أقل من 15 سنة
2.563.782	1.653.724	296.599	613.459	من 15 إلى 24 سنة
2.316.396	805.870	322.769	1.187.757	من 25 إلى 34 سنة
1.384.255	509.669	49.273	825.313	من 35 إلى 44 سنة
1.108.152	543.477	21.926	542.749	من 45 إلى 59 سنة
695.127	541.410	4.913	148.804	60 سنة فأكثر
12.422.991	8.327.598	695.480	3.399.913	المجموع
الذكور				
2.173.385	2.121.240	-	52.145	أقل من 15 سنة
1.241.080	625.592	192.500	422.988	من 15 إلى 24 سنة
1.169.528	84.604	214.710	870.214	من 25 إلى 34 سنة
719.939	20.023	32.755	667.161	من 35 إلى 44 سنة
525.734	52.021	15.724	457.989	من 45 إلى 59 سنة
339.703	215.718	3.620	120.365	60 سنة فأكثر
6.169.369	3.119.198	459.309	2.590.862	المجموع
الإناث				
2.181.894	2.152.208	-	29.686	أقل من 15 سنة
1.322.702	1.028.132	104.099	190.471	من 15 إلى 24 سنة
1.146.868	721.266	108.059	317.543	من 25 إلى 34 سنة
664.316	489.646	16.518	158.152	من 35 إلى 44 سنة
582.418	491.456	6.202	84.760	من 45 إلى 59 سنة
355.424	325.692	1.293	28.439	60 سنة فأكثر
6.253.622	5.208.400	236.171	809.051	المجموع

التشغيل والأجور

سنة 1991

12 - 2 السكان الحضريون حسب الجنس وأعلى شهادة محصل عليها

إناث	ذكور	ذكور + إناث	
1.397.926	1.418.718	2.816.644	أشخاص دون سن العاشرة
3.281.203	2.590.260	5.871.463	لا يتوفرون على أية شهادة
783.961	1.000.815	1.784.776	شهادة الدروس الابتدائية أو ما يعادلها
313.846	504.806	818.652	شهادة الدروس الثانوية السلك الأول أو ما يعادلها
114.593	185.404	299.997	شهادة البكالوريا أو ما يعادلها
49.283	93.784	143.067	شهادة عليا محصل عليها من الكلية (معدا كلية الطب)
51.175	126.243	177.418	شهادة عليا محصل عليها من المدارس العليا بما في ذلك كلية الطب ..
56.183	134.734	190.917	شهادة الأطر المتوسطة (التقنيين والمساعدين التقنيين)
205.400	113.872	319.272	شهادة الكفاءة أو التأهيل المهني
52	733	785	غير مصرح به
6.253.622	6.169.369	12.422.991	المجموع

بنسبة القوة

12 - 3 نسبة النشاط والبطالة في الوسط الحضري حسب الجنس والسن (1)

إناث		ذكور		ذكور + إناث		
1991	1990	1991	1990	1991	1990	
						نسبة النشاط
14,6	16,2	35,4	36,6	24,9	26,1	من 15 إلى 19 سنة
30,4	30,5	66,2	64,7	47,3	46,6	من 20 إلى 24
38,4	37,3	88,9	88,3	63,5	62,3	من 25 إلى 29
35,6	34,5	97,0	96,5	66,2	66,4	من 30 إلى 34
27,8	27,6	97,1	97,7	63,9	64,2	من 35 إلى 39
24,2	24,8	97,4	97,6	62,1	62,0	من 40 إلى 44
19,1	19,0	95,4	96,0	55,4	55,5	من 45 إلى 49
14,6	16,4	91,2	91,4	50,1	51,2	من 50 إلى 54
12,5	15,2	82,1	81,1	46,4	47,3	من 55 إلى 59
8,4	8,9	36,5	38,1	22,1	23,2	60 سنة فأكثر
24,9	25,1	75,0	74,9	49,7	49,6	المجموع
						نسبة البطالة
35,3	31,6	31,3	30,9	32,6	31,1	من 15 إلى 24 سنة
25,4	21,3	19,8	16,3	21,4	17,7	من 25 إلى 34
9,5	7,7	4,7	5,2	5,6	5,7	من 35 إلى 44
6,8	7,7	3,3	4,1	3,9	4,8	من 45 إلى 59
4,4	8,4	2,9	3,2	3,2	4,2	60 سنة فأكثر
23,3	20,4	15,3	14,2	17,3	15,8	المجموع

(1) الأشخاص البالغون 15 سنة وأكثر

المصدر : مديرية الإحصاء

التشغيل والأجور

سنة 1991

12 - 4 السكان الحضريون النشطون حسب الجنس وأعلى شهادة محصل عليها (1)

إناث	ذكور	ذكور + إناث	
535.658	1.769.287	2.304.945	لا يتوفرون على أية شهادة
95.038	444.226	539.264	شهادة الدروس الابتدائية أو ما يعادلها
63.039	263.875	326.914	شهادة الدروس الثانوية السلك الأول أو ما يعادلها
33.001	78.649	111.650	شهادة البكالوريا أو ما يعادلها (جميع الأصناف)
32.999	74.115	107.114	شهادة عليا محصل عليها من الكلية (باستثناء كلية الطب)
-	-	-	شهادة عليا محصل عليها من المدارس العليا بما
49.952	124.655	174.607	في ذلك كلية الطب
49.560	131.996	181.556	شهادة الأطر المتوسطة (التقنيين والمساعدين التقنيين)
156.289	110.490	266.779	شهادة الكفاءة أو التأهيل المهني
-	733	733	غير مصرح به
1.015.536	2.998.026	4.013.562	المجموع

سنة 1991

12 - 5 السكان الحضريون النشطون حسب الجنس والمهنة والوضعية في المهنة

إناث	ذكور	ذكور + إناث	
			مجموعات المهنة
124.047	254.871	378.918	المشتغلون في المهن العلمية والتقنية والحرية وما يشابهها
37.138	532.837	569.975	المشتغلون في التجارة والباعة
			المديرون والأطر الإدارية السامية وموظفو الإدارات
147.382	287.389	434.771	والمشتغلون الذين يشابهونهم
172.519	325.815	498.334	مشتغلون محضون في الخدمات
			فلاحون، كسابون، غابويون، صيادون في البر
23.985	117.038	141.023	والبحر والمشتغلون الذين يشابهونهم
442.437	1.340.766	1.783.203	العمال والعمال اليدويون الغير فلاحيون وسائقو آلات النقل
97.714	191.455	289.169	مشتغلون لا يمكن ترتيبهم حسب المهنة
1.045.222	3.050.171	4.095.393	المجموع
			الوضعية في المهنة
141.613	209.783	351.396	عاطلون لم يسبق لهم أن اشتغلوا
46.039	574.997	621.036	مستقلون
6.115	126.875	132.990	مشغلون
601.819	1.782.990	2.384.809	مستأجرون
5.636	116.432	122.068	عضو في تعاونية أو شريك
201.151	9.882	211.033	مشتغلون بمحل سكناهم
24.052	127.332	151.384	مساعدون عائلون
17.110	97.197	114.307	متعلمون
1.687	4.683	6.370	غير مصرحون بمهنتهم
1.045.222	3.050.171	4.095.393	المجموع

(1) الأشخاص البالغون 15 سنة فأكثر

المصدر : مديرية الإحصاء

التشغيل والأجور

12 - 6 السكان الحضريون النشطون حسب السن وفروع النشاط الاقتصادي سنة 1991

أقل من 15	15 - 24	25 - 44	45 - 59	60 فأكثر	المجموع
2.804	28.006	79.460	30.203	13.328	153.801
-	798	36.009	6.541	172	43.520
39.812	301.622	542.390	95.448	24.982	1.004.254
9.152	53.399	62.140	10.902	3.186	138.779
-	2.287	24.090	6.225	159	32.761
1.806	65.568	188.201	44.704	8.609	308.888
9.701	121.488	363.215	119.710	53.571	667.685
872	21.562	65.355	16.342	3.406	107.537
86	15.636	125.728	44.476	9.694	195.620
-	4.876	63.403	11.837	3.014	83.130
16.706	61.801	121.433	42.839	17.550	260.329
146	21.305	271.039	64.525	9.543	366.558
-	22.789	274.811	69.092	6.431	373.123
746	188.921	167.838	1.831	72	359.408
81.831	910.058	2.385.112	564.675	153.717	4.095.393

12 - 7 السكان الحضريون النشطون المشتغلون حسب الجنس والمهنة سنة 1991

ذكور + إناث	ذكور	إناث
353.117	241.669	111.448
534.833	501.009	33.824
371.523	266.585	104.938
449.512	294.631	154.881
122.427	102.448	19.979
1.549.253	1.169.270	379.983
19.248	15.250	3.998
3.399.913	2.590.862	809.051

التشغيل والأجور

سنة 1991

12 - 8 السكان الحضريون النشيطون المشتغلون حسب الجنس وفروع النشاط الاقتصادي والوضعية في المهنة

النشاط الاقتصادي	ذكور + إناث	ذكور	إناث
الزراعة والغابات والصيد البحري	132.457	109.249	23.208
الصناعة الاستخراجية	40.985	39.115	1.870
المنتجات المصنعة	890.157	513.396	376.761
إصلاحات	122.570	121.359	1.211
الكهرباء، الغاز، الماء	31.263	28.566	2.697
البناء والأشغال العمومية	264.027	261.055	2.972
تجارة بالجملة وبالقيط	623.070	570.114	52.956
الايواء والأطعام	89.416	79.059	10.357
النقل، المستودعات والمواصلات	180.928	171.790	9.138
البنائات، التأمينات، الشؤون العقارية، الخدمات المقدمة للمقاولات	75.610	52.728	22.882
الخدمات الخصوصية والمنزلية	239.900	114.460	125.440
الخدمات الاجتماعية المقدمة للجماعة (الصحة، الوقاية، الديانات)	346.884	224.152	122.732
الأنعاش الوطني، التعليم	356.434	300.652	55.782
الإدارة العمومية	6.212	5.167	1.045
نشاطات مهنية			
المجموع	3.399.913	2.590.862	809.051

الوضعية في المهنة

مستأجرون مشغولون	مستقلون م.ع	(م.م.م) (س.ع.ت.ش) غير مصرحون	المجموع
12.736	18.067	16.418	132.457
147	40.731	107	40.985
31.491	495.805	21.763	890.157
10.700	40.373	7.783	122.570
31.263	264.027	28.566	312.856
20.491	178.260	4.103	31.263
26.180	145.273	37.712	623.070
7.942	68.123	3.637	89.416
2.274	122.172	16.706	180.928
5.848	58.464	2.945	75.610
8.922	157.868	7.946	239.900
4.343	327.780	3.650	346.884
356.434	6.212	5.167	356.434
2.877	6.212	2.042	6.212
131.074	2.098.877	117.974	3.399.913

م.ع : مساعدون عائليون ومتعلمون
 م.م.م : مستغلون بمحل سكنهم
 ع.ت.ش : عضو في تعاونية أو شريك
 المصدر : مديرية الإحصاء

التشغيل والأجور

12 - 9 مساهمة المرأة بالوسط الحضري حسب مجموعات المهن والنشاط الاقتصادي (1)

بالنسبة المتوية

1991	1990	1988	1987	1986	
					مجموعات المهن
31,6	29,8	28,7	28,6	27,9	المشتغلون في المهن العلمية والتقنية والحررة وما يشابهها
6,3	6,6	6,6	6,2	6,2	المشتغلون في التجارة والباعة
					المديرون والأطر الادارية السامية
28,2	27,7	25,8	25,5	25,3	وموظفو الادارات والمشتغلون الذين يشابهونهم
34,5	35,7	37,4	38,6	38,9	مشتغلون مختصون في الخدمات
					فلاحون ، كسابون ، غابويون ،
16,3	19,1	21,2	20,5	15,6	صيادون في البر والبحر والمشتغلون الذين يشابهونهم
					العمال والعمال اليدويون الغير فلاحيون
24,5	26,8	26,0	26,2	25,2	رسائق وآلات النقل
20,8	24,4	24,7	24,8	23,9	مشتغلون لا يمكن ترتيبهم حسب المهنة
23,8	24,8	24,5	24,7	24,2	المجموع

سنة 1991

النشاط الاقتصادي

17,5	الفلاحة والغابات والصيد البحري
4,6	الصناعة الاستخراجية
42,3	المنتجات المصنعة
1,0	إصلاحات
8,6	الكهرباء ، الغاز ، الماء
1,1	البناء والأشغال العمومية
8,5	تجارة بالجملة وبالتفصيل
11,6	الايواء والأطعام
5,1	النقل ، المستودعات والمواصلات
30,3	الأبنك ، التأمينات ، الشؤون العقارية ، الخدمات المقدمة للمقاولات
52,3	الخدمات التخصصية والمنزلية
35,4	الخدمات الاجتماعية المقدمة للجماعة (الصحة ، الوقاية ، الديانات ، الانعاش الوطني ، التعليم)
15,7	الادارة العمومية
16,8	نشاطات مهينة
23,8	المجموع

(1) يخص السكان النشيطون المشتغلون

المصدر : مديرية الاحصاء

التشغيل والأجور

بالدرهم

12 - 10 الحد الأدنى للأجور (للبالغين أكثر من 18 سنة) (1)

قطاع التجارة والصناعة والمهن الحرة	تاريخ نفاذ إعادة التقويم	85-9-1	88-1-1	89-5-1	90-5-1	91 - 1 - 1
أجر في الساعة	3,93	4,32	4,75	5,22	6	
أجر في اليوم (8 ساعات في اليوم)	31,44	34,56	38,00	41,76	48	
أجر في الشهر (208 ساعة في الشهر)	817,44	898,56	988,00	1.085,76	1.248	
قطاع الفلاحة						
الأجرة اليومية (بالدرهم)	20,32	22,35	24,58	27,03	31,08	

(1) بالنسبة للمعاملين البالغين من العمر 18 سنة وأقل تطبق التخفيضات التالية :

- قطاع التجارة والصناعة والمهن الحرة

من 14 إلى 15 سنة : 50%

من 15 إلى 16 سنة : 40%

من 16 إلى 17 سنة : 30%

من 17 إلى 18 سنة : 20%

- قطاع الفلاحة

من 12 إلى 15 سنة : 50%

من 15 إلى 18 سنة : 30%

المصدر : المجريدة الرسمية

التشغيل والأجور

12 - 11 موظفو الدولة حسب السن والجنس والاقدمية في الادارة

في 31 دجنبر 1991

إناث		ذكور		ذكور + إناث	
العدد	%	العدد	%	العدد	%
45	0.04	82	0.03	127	0.03
1.922	1.74	2.765	1.11	4.687	1.30
18.046	16.33	27.386	11.03	45.432	12.66
39.062	35.35	64.758	26.08	103.820	28.94
26.667	24.13	59.151	23.82	85.818	23.93
12.697	11.49	33.845	13.63	46.542	12.97
7.146	6.46	26.253	10.58	33.399	9.32
3.148	2.85	18.971	7.65	22.119	6.17
1.303	1.18	12.886	5.19	14.189	3.96
195	0.18	1.693	0.69	1.888	0.54
71	0.07	281	0.12	352	0.09
189	0.18	167	0.07	356	0.09
110.491	100.00	248.238	100.00	358.729	100.00

فئات السن

الاقدمية في الادارة

8.090	7.33	12.597	5.08	20.687	5.77
9.455	8.56	16.830	6.78	26.285	7.33
7.862	7.12	17.439	7.03	25.301	7.08
6.223	5.64	12.978	5.23	19.201	5.36
12.787	11.58	25.385	10.22	38.172	10.64
15.829	14.32	27.977	11.27	43.806	12.21
12.986	11.75	25.959	10.46	38.945	10.86
11.940	10.81	24.290	9.78	36.230	10.09
6.019	5.45	14.362	5.78	20.381	5.68
3.843	3.47	10.250	4.13	14.093	3.93
2.457	2.23	6.608	2.66	9.065	2.52
3.457	3.12	12.419	5.00	15.876	4.42
2.389	2.17	7.904	3.18	10.293	2.86
2.063	1.86	8.226	3.32	10.289	2.86
2.054	1.85	9.288	3.75	11.342	3.16
3.037	2.74	15.726	6.33	18.763	5.23
110.491	100.00	248.238	100.00	358.729	100.00

المصدر : وزارة المالية (ق . ت . م . ج)

التشغيل والأجور

12 - 12 موظفو الدولة حسب الأقاليم والعمالات

إناث		ذكور		ذكور + إناث		
1991	1990	1991	1990	1991	1990	
7.097	6.150	27.467	26.974	34.564	33.124	الجنوب
2.418	2.313	7.144	7.021	9.562	9.334	أكادير
32	28	177	154	209	182	بوجدور
77	68	425	428	502	496	السمارة
318	236	1.981	1.930	2.299	2.166	كلميم
772	718	2.420	2.363	3.192	3.081	العيون
1.090	836	5.315	5.182	6.405	6.018	ورزازات
196	184	736	706	932	890	وادي الذهب
204	167	830	814	1.034	981	طانطان
1.049	768	3.912	3.813	4.961	4.581	تارودانت
185	145	1.288	1.272	1.473	1.417	طاطا
756	687	3.239	3.291	3.995	3.978	تيزنيت
10.759	10.208	23.166	22.567	33.925	32.775	تانسيفت
1.244	1.141	4.256	4.119	5.500	5.260	قلعة السراغنة
885	820	2.278	2.283	3.163	3.103	الصويرة
6.020	5.758	11.172	10.901	17.192	16.659	مراكش
2.610	2.489	5.460	5.264	8.070	7.753	أسفي
29.148	27.891	59.305	57.798	88.453	85.689	الوسط
667	570	3.611	3.549	4.278	4.119	أزيلال
2.286	2.129	7.739	7.409	10.025	9.538	بني ملال
700	683	1.960	1.822	2.660	2.505	ابن سليمان
1.397	1.331	1.991	1.882	3.388	3.213	عين الشق - المحي الحسني
98	98	264	261	362	359	عين السبع - المحي المحمدي
1.862	1.711	3.406	3.207	5.268	4.918	ابن مسيك - سيدي عثمان
13.079	12.866	19.987	20.103	33.066	32.969	الدار البيضاء - أنفا
914	834	930	845	1.844	1.679	القداء - درب السلطان
1.159	1.120	1.636	1.617	2.795	2.737	المحمدية
2.761	2.611	6.348	6.046	9.109	8.657	الجديدة
1.954	1.863	4.978	4.891	6.932	6.754	حريكة
2.271	2.075	6.455	6.166	8.726	8.241	سطات
38.741	36.943	73.833	71.961	112.574	108.904	الشمال الغربي
538	507	2.702	2.624	3.240	3.131	شفشاون
4.011	3.874	7.968	7.829	11.979	11.703	القنيطرة
1.731	1.640	4.573	4.523	6.304	6.163	الحسيات
21.749	20.735	36.424	35.416	58.173	56.151	الرباط
3.084	2.906	3.405	3.292	6.489	6.198	سلا
814	709	1.262	1.169	2.076	1.878	الصخيرات - تمارة
1.347	1.309	4.159	3.995	5.506	5.304	سيدي قاسم
2.308	2.241	5.334	5.201	7.642	7.442	طنجة
2.144	2.027	5.274	5.225	7.418	7.252	نطوان
1.015	995	2.732	2.687	3.747	3.682	العرائش
10.402	9.884	25.000	24.482	35.402	34.366	الوسط الشمالي
822	770	3.509	3.448	4.331	4.218	الحسيمة
353	311	1.963	1.932	2.316	2.243	بولمان
6.259	6.018	9.884	9.795	16.143	15.813	فاس
1.060	1.013	3.666	3.502	4.726	4.515	ناونات
1.908	1.772	5.978	5.805	7.886	7.577	نازة
6.302	5.895	18.072	17.694	24.374	23.589	الشرق
268	251	1.650	1.620	1.918	1.871	فيكيك
1.691	1.517	5.726	5.621	7.417	7.138	الناصور
4.343	4.127	10.696	10.453	15.039	14.580	وجدة
7.839	7.455	20.099	19.500	27.938	26.955	الوسط الجنوبي
1.080	924	5.894	5.684	6.974	6.608	الرشيدي
634	602	1.468	1.387	2.102	1.989	يفرن
1.253	1.218	4.417	4.289	5.670	5.507	خنيفرة
4.872	4.711	8.320	8.140	13.192	12.851	مكناس
195	169	1.283	1.230	1.478	1.399	خارج المغرب
8	7	13	3	21	10	غير مصرح به
110.491	104.602	248.238	242.209	358.729	346.811	المجموع

المصدر: وزارة المالية (ف. ت. م. ا.)

التشغيل والأجور

12 - 13 كتلة الأجور السنوية المصروفة لبعض موظفي الدولة

في 31 ديسمبر 1991
بألف درهم

عدد الموظفين	متوسط : السناء	الحام السوي	الصافي السوي	الراتب الاساسي	الاقساطات	
					التقاعد	التعاضدية الضريبة
358 729	110 491	14 193 500	11 092 465	6 404 256	706 511	151 120
1 192 272						
المجموع						
متوسط :						
18.656	4.771	333.292	281.121	138.487	17.380	3.120
عون المصلحة						465
2.135	361	44.472	37.895	25.638	2.423	876
عون المصلحة رئيسي						161
10.154	7.160	194.006	159.266	11.190	10.703	3.598
عون التنفيذ						1.699
2.209	1.380	48.022	39.251	3.055	2.694	1.254
عون التنفيذ رئيسي						567
2.881	443	57.295	47.648	26.503	2.984	731
عون عمومي الدرجة 4						210
7.878	537	177.353	146.591	81.933	9.104	2.887
عون عمومي الدرجة 3						1.292
5.046	732	121.494	99.773	63.454	6.394	2.061
عون عمومي الدرجة 2						1.568
2.742	453	73.596	59.285	39.506	3.930	1.416
عون عمومي الدرجة 1						1.627
2.324	334	78.552	61.589	41.152	3.964	1.690
عون عمومي خارج الصنف						3.177
2.321	433	53.192	43.576	27.276	2.885	1.001
عون تقني						724
3.031	303	85.521	69.239	48.085	4.610	2.139
عون تقني الرتبة 6						1.492
7.390	3.967	163.587	132.256	67.606	8.870	3.021
كاتب						2.566
4.071	1.797	112.210	90.491	64.186	6.171	2.887
كاتب رئيسي الرتبة 6						2.632
1.303	347	47.225	37.345	25.858	2.521	1.155
محرر						2.115
1.996	492	108.149	82.232	45.874	5.415	1.897
متصرف مساعد						10.850
757	104	86.854	58.299	23.304	3.679	1.101
متصرف						16.785
240	32	39.770	24.579	10.493	1.638	408
متصرف رئيسي						9.685
2.614	203	160.011	121.600	61.692	6.976	2.713
متصرف مساعد (وزارة الداخلية)						16.689
446	211	22.952	17.788	9.841	1.170	382
إعلانيات						2.221
3.078	351	93.323	77.389	51.648	5.053	2.027
مساعد تقني						3.623
598	109	21.451	17.537	10.731	1.083	417
مساعد تقني متخصص						1.231
2.486	314	139.434	106.610	58.199	6.912	2.508
مهندس التطبيق						14.356
1.700	139	160.463	111.716	45.916	7.099	1.994
مهندس الدولة						28.700
105.173	36.572	3 682.892	3 009.961	1 945.180	194.345	78 174
معلم (ا)						177.918
54.956	16.683	2 251.966	1 787.239	1 134.235	119.321	45.725
أستاذ السلك الأول						161.796
27.130	7.551	1 678.479	1 265.118	641.538	81.000	26.592
أستاذ السلك الثاني						213.192
401	113	24.101	18.518	10.075	1.459	334
مساعد بالكلية						2.031
4.568	1.053	414.877	292.353	121.433	19.484	5.010
أستاذ مساعد						73.566
775	110	122.546	76.217	84.813	5.680	1.143
أستاذ محاضر						30.911
778	93	148.292	84.705	34.749	7.026	1.284
أستاذ التعليم العالي						40.847

(1) يضم هذا العدد المعلمين العاملين بالتعليم الثانوي والمستقلين بالادارة أيضا

المصدر : وزارة المالية (ق . ت . م . ا)

التشغيل والأجور

12 - 14 موظفو الدولة وكتلة الأجور السنوية المصروفة لهم حسب الحالة العائلية وعدد الأطفال

في 31 ديسمبر 1991
الحام والصافي السنوي بألف درهم

المجموع	عدد الأطفال						لا شيء	ذكور + إناث عازبون
	6 أطفال	5 أطفال	4 أطفال	3 أطفال	طفلين	طفل واحد		
118.698	2	6	9	35	58	116	118.472	العدد
4.062.212	45	202	332	1.208	1.932	3.783	4.054.710	الحام السنوي
3.267.027	38	169	273	993	1.564	2.990	3.261.000	الصافي السنوي
232.938	7.484	10.767	20.514	34.058	45.736	40.057	74.322	متزوجون
9.927.024	311.485	447.143	889.632	1.573.811	2.094.182	1.698.679	2.912.092	الحام السنوي
7.666.023	249.418	355.501	695.133	1.202.120	1.591.962	1.309.749	2.262.140	الصافي السنوي
5.805	2.855	1	-	4	31	85	2.829	مطلقون
166.620	59.973	2	-	66	683	1.894	104.002	الحام السنوي
129.408	47.150	2	-	54	532	1.403	80.267	الصافي السنوي
1.288	15	14	43	86	171	281	678	أرامل
37.644	352	419	1.486	3.598	5.496	8.193	18.100	الحام السنوي
30.008	293	360	1.186	2.765	4.355	6.463	14.586	الصافي السنوي
358.729	10.356	10.788	20.566	34.183	45.996	40.539	196.301	المجموع
14.193.500	371.855	447.766	891.450	1.578.683	2.102.293	1.712.549	7.088.904	الحام السنوي
11.092.466	296.899	356.032	696.592	1.205.932	1.598.413	1.320.605	5.617.993	الصافي السنوي
50.502	1	-	4	11	19	76	50.391	إناث عازبات
1.606.301	21	-	116	295	555	2.377	1.602.937	الحام السنوي
1.301.714	20	-	98	249	457	1.878	1.299.012	الصافي السنوي
54.864	60	134	537	1.493	2.485	2.235	47.920	متزوجات
2.002.487	1.984	4.609	19.687	56.603	89.339	74.918	1.755.347	الحام السنوي
1.568.848	1.608	3.716	15.916	44.962	70.686	58.980	1.372.980	الصافي السنوي
4.077	2.667	1	-	3	20	55	1.331	مطلقات
98.295	53.558	2	-	21	275	677	43.762	الحام السنوي
77.081	42.155	2	-	18	212	539	34.155	الصافي السنوي
1.048	6	7	14	53	123	232	613	أرامل
27.881	8	155	404	1.765	3.801	6.331	15.417	الحام السنوي
22.342	8	137	307	1.354	3.009	5.015	12.512	الصافي السنوي
110.491	2.734	142	555	1.560	2.647	2.598	100.255	المجموع
3.734.964	55.571	4.766	20.207	58.684	93.970	84.303	3.417.463	الحام السنوي
2.969.985	43.791	3.855	16.321	46.583	74.364	66.412	2.718.659	الصافي السنوي

التشغيل والأجور

12 - 15 موظفو الدولة وكثلة الأجور السنوية المصروفة لهم حسب الوضعية الادارية وعدد الاطفال

في 31 دجنبر 1991
الحام والصافي السنوي بألف درهم

المجموع	عدد الأطفال						لاشيء	
	6 أطفال	5 أطفال	4 أطفال	3 أطفال	طفلين	طفل واحد		
								ذكور + إناث
								الرتب
								العدد
315.911	8.952	10.515	20.084	33.355	44.578	38.672	159.755	الحام السنوي
12.816.967	364.076	439.615	875.847	1.547.700	2.051.200	1.646.032	5.892.497	الصافي السنوي
9.968.342	290.371	349.632	684.265	1.181.667	1.559.390	1.268.813	4.634.204	
								المدرّبون
								العدد
23.547	27	20	68	170	425	732	22.105	الحام السنوي
798.252	896	770	2.274	6.928	16.769	29.816	740.799	الصافي السنوي
673.697	716	607	1.956	5.652	13.367	24.080	627.319	
								المؤقّتون
								العدد
2.910	31	54	77	117	230	284	2.117	الحام السنوي
63.184	790	1.382	1.883	2.773	5.217	6.384	44.755	الصافي السنوي
48.047	621	1.074	1.498	2.160	4.074	4.754	33.866	
								الدائمون
								العدد
8.440	130	166	283	426	544	599	6.292	الحام السنوي
162.414	2.840	3.713	6.299	9.212	11.274	11.932	117.144	الصافي السنوي
123.816	2.236	2.963	4.951	7.056	8.383	8.901	89.326	
								المعاونون + المتعاقدون
								العدد
2.657	23	32	53	111	197	188	2.053	الحام السنوي
257.622	1.851	2.284	5.121	12.034	17.603	17.695	201.034	الصافي السنوي
183.754	1.553	1.754	3.896	9.361	12.970	13.367	140.853	
								الظلية + الخدمة المدنية
								العدد
3.945	-	-	1	1	8	25	3.910	الحام السنوي
93.586	-	-	26	32	218	673	92.637	الصافي السنوي
93.335	-	-	26	32	217	673	92.387	
								الأجانب عن الإدارة
								العدد
1.319	1.193	1	-	3	14	39	69	الحام السنوي
1.475	1.402	2	-	4	12	17	38	الصافي السنوي
1.475	1.402	2	-	4	12	17	38	
								المجموع
358.729	10.356	10.788	20.566	34.183	45.996	40.539	196.301	العدد
14.193.500	371.855	447.766	891.450	1.578.683	2.102.293	1.712.549	7.088.904	الحام السنوي
11.092.466	296.899	356.032	696.592	1.205.932	1.598.413	1.320.605	5.617.993	الصافي السنوي

التشغيل والأجور

12 - 16 موظفو الدولة الذين يتقاضون أجورهم من (ق . ت . م . ا .) حسب الوزارات

1991	1990	
140	128	المطبعة الرسمية
1.082	1.093	الموانئ
89	86	وزارة البريد والمواصلات (1)
1.986	1.954	الاداعة واللفزة المغربية
3.101	2.915	المحافظة العقارية
339	362	الوزارة المكلفة بالشؤون الادارية
153	113	الوزارة الأولى
79	72	الوزارة المكلفة بالشؤون الصحراوية
13.672	13.156	التعليم العالي والبحث العلمي
103.352	100.670	التعليم الثانوي
103.410	98.795	التعليم الابتدائي
1.428	1.313	وزارة التخطيط
1.253	1.223	وزارة الصناعة التقليدية والشؤون الاجتماعية
744	746	وزارة السياحة
13.839	13.058	وزارة العدل
2.335	2.216	وزارة الشؤون الخارجية والتعاون
16.460	16.246	وزارة الداخلية والأعلام
1.316	1.269	وزارة السكنى
15.070	14.684	وزارة المالية
1.110	1.065	وزارة الطاقة والمعادن
913	1.000	وزارة التجارة والصناعة
8.983	9.022	وزارة الأشغال العمومية والتكوين المهني وتكوين الأطر
12.949	12.586	وزارة الفلاحة والإصلاح الزراعي
1.232	1.106	وزارة الشؤون الثقافية
394	377	وزارة الأوقاف والشؤون الاسلامية
940	941	وزارة التشغيل
4.915	4.879	وزارة الشبية والرياضة
35.232	34.284	وزارة الصحة العمومية
76	74	الوزارة المكلفة بالعلاقات مع البرلمان
3.751	3.676	وزارة النقل
748	687	وزارة الصيد البحري والملاحة التجارية
81	59	الوزارة المكلفة بالشؤون الاقتصادية
437	420	المنشورية السامية لتقديم المقاومين
294	264	الكتابة العامة للحكومة
131	131	المجلس الأعلى للحسابات
1.371	1.222	مستشفى ابن سينا
146	145	معهد باستور
1.555	1.612	المعهد الوطني للبحث الزراعي والبيطرة
3.623	3.162	آخرون
358.729	346.811	المجموع

(1) لا يشمل المكتب الوطني للمواصلات بالسنة 1990

المصدر : وزارة المالية (ق . ت . م . ا .)

التشغيل والأجور

12 - 17 موظفو الدولة حسب فئات الأجور السنوية الخام والوضعية الادارية

الدائمون		المؤقتون		التدريسون		الرتب		
!	!+ذ	!	!+ذ	!	!+ذ	!	!+ذ	
—	—	—	4	—	—	5	184	أقل من 7.500 درهم ...
—	—	—	1	—	—	3	17	7.500 / 9.999 ...
19	26	6	7	5	31	23	72	10.000 / 12.499 ...
76	136	12	18	44	56	92	210	12.500 / 14.999 ...
466	1.077	49	256	304	514	3.961	9.827	15.000 / 17.499 ...
2.417	4.788	242	986	148	473	6.654	17.316	17.500 / 19.999 ...
537	1.891	114	664	335	721	5.109	17.360	20.000 / 22.499 ...
21	349	370	594	181	380	4.018	14.849	22.500 / 24.999 ...
14	34	76	202	404	1.108	6.835	15.967	25.000 / 27.499 ...
28	68	4	93	3.207	5.812	6.236	16.200	27.500 / 29.999 ...
22	57	8	58	3.533	8.608	14.551	31.807	30.000 / 32.499 ...
—	10	—	6	76	1.140	17.938	48.888	32.500 / 34.999 ...
—	4	—	3	33	130	8.214	32.393	35.000 / 37.499 ...
—	—	—	2	4	21	3.801	21.598	37.500 / 39.999 ...
—	—	1	4	1	7	844	11.313	40.000 / 42.499 ...
—	—	—	1	959	2.066	437	5.258	42.500 / 44.999 ...
—	—	—	1	170	892	2.790	9.422	45.000 / 47.499 ...
—	—	—	1	8	184	3.077	10.500	47.500 / 49.999 ...
—	—	—	—	28	96	457	5.264	50.000 / 52.499 ...
—	—	—	—	—	11	161	2.201	52.500 / 54.999 ...
—	—	—	—	11	40	37	807	55.000 / 57.499 ...
—	—	—	—	—	4	1.537	2.973	57.500 / 59.999 ...
—	—	—	—	6	59	2.598	19.332	60.000 / 69.999 ...
—	—	4	5	309	1.114	676	5.192	70.000 / 79.999 ...
—	—	—	—	—	3	687	3.861	80.000 / 89.999 ...
—	—	—	—	9	21	14	255	90.000 / 99.999 ...
—	—	—	—	—	—	105	316	100.000 / 109.999 ...
—	—	—	—	—	—	315	670	110.000 / 119.999 ...
—	—	—	—	—	1	788	5.385	120.000 / 129.999 ...
—	—	—	—	—	2	198	2.200	130.000 / 139.999 ...
—	—	—	—	—	—	20	544	140.000 / 149.999 ...
—	—	—	1	9	50	261	1.167	150.000 / 159.999 ...
—	—	—	—	—	2	53	878	160.000 / 169.999 ...
—	—	1	1	—	—	8	413	170.000 / 179.999 ...
—	—	—	—	—	1	87	785	180.000 / 189.999 ...
—	—	—	—	—	—	4	157	190.000 / 199.999 ...
—	—	—	2	—	—	4	330	200.000 درهم وأكثر ...
3 600	8.440	887	2.910	9.784	23.547	92.598	315.911	المجموع

في 31 ديسمبر 1991

المجموع		الأجانب عن الإدارة		الطلبة + الخدمة المدنية		المعاونون		المعاقدون	
إ	ذ+ إ	إ	ذ+ إ	إ	ذ+ إ	إ	ذ+ إ	إ	ذ+ إ
1.288	1.508	1.283	1.319	—	—	—	—	—	1
3	18	—	—	—	—	—	—	—	—
53	136	—	—	—	—	—	—	—	—
224	421	—	—	—	—	—	—	—	1
4.780	11.686	—	—	—	—	—	—	—	12
9.480	23.611	—	—	14	33	—	—	5	15
7.148	22.891	—	—	1.045	2.241	—	—	8	14
4.806	16.736	—	—	212	547	—	—	4	17
7.656	18.383	—	—	297	1.015	—	—	30	57
9.502	22.300	—	—	9	69	—	—	18	58
18.143	40.635	—	—	—	6	—	—	29	99
18.032	50.093	—	—	—	—	—	—	18	49
8.298	32.689	—	—	—	—	—	—	51	159
3.825	21.682	—	—	—	—	4	7	16	54
882	11.442	—	—	1	—	1	4	35	114
1.402	7.380	—	—	—	23	—	—	5	32
2.966	10.370	—	—	4	—	1	4	5	51
3.140	10.806	—	—	—	11	—	—	51	110
498	5.407	—	—	—	—	—	—	13	47
175	2.268	—	—	—	—	—	—	14	56
56	881	—	—	—	—	—	1	8	33
1.572	3.040	—	—	—	—	—	—	35	63
2.645	19.527	—	—	—	—	8	22	33	114
1.069	6.577	—	—	—	—	5	12	75	254
735	4.084	—	—	—	—	2	4	46	216
38	339	—	—	—	—	1	3	14	60
109	342	—	—	—	—	3	7	1	19
339	733	—	—	—	—	3	9	21	54
848	5.507	—	—	—	—	6	16	54	105
234	2.350	—	—	—	—	8	21	28	127
37	628	—	—	—	—	2	17	15	67
288	1.282	—	—	—	—	13	37	5	27
65	928	—	—	—	—	7	27	5	21
36	517	—	—	—	—	12	45	15	58
96	850	—	—	—	—	2	4	7	60
8	218	—	—	—	—	3	23	1	38
15	464	—	—	—	—	9	38	2	94
110.491	358.729	1.283	1.319	1.582	3.945	90	301	667	2.356

التشغيل والأجور

12 - 18 موظفو الدولة حسب فئات الأجور السنوية الصافية والوضعية الادارية

الدائمون		المؤقتون		التدريسون		الرسيمون	
!	ذ + !	!	ذ + !	!	ذ + !	!	ذ + !
70	225	5	53	17	72	407	أقل من 7.500 درهم
136	442	17	153	20	134	885	من 7.500 إلى 9.999
355	908	48	224	68	189	1.821	من 10.000 إلى 12.499 ..
1.181	2.398	149	527	244	515	4.161	من 12.500 إلى 14.999 ..
1.733	3.509	242	904	215	509	7.867	من 15.000 إلى 17.499 ..
82	777	359	708	521	1.106	6.955	من 17.500 إلى 19.999 ..
22	118	50	204	447	1.039	8.694	من 20.000 إلى 22.499 ..
18	37	9	80	901	1.921	6.364	من 22.500 إلى 24.999 ..
3	21	2	34	3.650	6.928	11.959	من 25.000 إلى 27.499 ..
—	4	—	4	2.220	6.580	19.027	من 27.500 إلى 29.999 ..
—	1	1	6	57	294	9.335	من 30.000 إلى 32.499 ..
—	—	—	1	12	64	2.209	من 32.500 إلى 34.999 ..
—	—	—	—	400	808	760	من 35.000 إلى 37.499 ..
—	—	—	1	629	1.687	3.445	من 37.500 إلى 39.999 ..
—	—	—	1	29	351	2.199	من 40.000 إلى 42.499 ..
—	—	—	1	4	27	348	من 42.500 إلى 44.999 ..
—	—	—	—	42	139	1.085	من 45.000 إلى 47.499 ..
—	—	—	—	3	27	1.658	من 47.500 إلى 49.999 ..
—	—	—	—	5	49	423	من 50.000 إلى 52.499 ..
—	—	—	—	2	11	136	من 52.500 إلى 54.999 ..
—	—	—	—	140	469	122	من 55.500 إلى 57.499 ..
—	—	—	1	63	216	328	من 57.500 إلى 59.999 ..
—	—	4	4	79	341	840	من 60.000 إلى 69.999 ..
—	—	—	—	7	21	309	من 70.000 إلى 79.999 ..
—	—	—	—	2	5	794	من 80.000 إلى 89.999 ..
—	—	—	—	—	1	195	من 90.000 إلى 99.999 ..
—	—	1	4	7	44	272	100.000 درهم فأكثر
3.600	8.440	887	2.910	9.784	23.547	92.598	المجموع

في 31 ديسمبر 1991

المجموع		الأجانب عن الإدارة		الطلبة + الخدمة المدنية		التطوتون		التعاقدون	
إ	إ+ذ	إ	إ+ذ	إ	إ+ذ	إ	إ+ذ	إ	إ+ذ
1.785	3.635	1.283	1.319	—	—	—	—	3	9
1.060	3.889	—	—	—	2	—	—	2	8
2.298	6.538	—	—	2	4	—	—	4	9
5.740	14.168	—	—	1	5	—	—	4	21
10.072	24.057	—	—	1	6	—	—	14	36
7.943	24.682	—	—	17	41	—	—	9	31
10.313	27.646	—	—	1.040	2.224	—	—	60	160
7.565	23.476	—	—	215	553	—	—	58	171
15.925	36.757	—	—	292	1.003	—	—	19	73
21.277	54.036	—	—	9	68	—	—	21	53
9.419	37.536	—	—	—	5	—	—	26	78
2.243	19.586	—	—	—	—	—	—	22	81
1.190	11.374	—	—	—	—	—	—	30	144
4.114	13.819	—	—	—	—	4	7	36	93
2.261	10.700	—	—	—	—	1	4	32	127
398	4.465	—	—	1	23	—	—	45	114
1.139	3.725	—	—	—	—	1	4	11	51
1.687	6.028	—	—	4	11	—	1	22	56
450	6.157	—	—	—	—	—	—	22	59
152	4.085	—	—	—	—	—	—	14	50
274	2.249	—	—	—	—	—	1	12	61
402	1.880	—	—	—	—	1	2	10	24
988	5.442	—	—	—	—	9	23	56	152
335	1.758	—	—	—	—	5	14	14	118
853	4.926	—	—	—	—	4	11	53	207
243	2.287	—	—	—	—	3	12	45	137
365	3.828	—	—	—	—	62	222	23	233
110.491	358.729	1.283	1.319	1.582	3.945	90	301	667	2.356

التشغيل والأجور

12 - 19 النشاط الاجمالي للخدمة المدنية من سنة 1973 إلى 31 دجنبر 1991

ش.خ.م	إبراء	إعفاء	تأجيل	التعيين (1)	المجموع	
173	654	53	1.386	636	2.729	الرياضيات
765	7.748	121	2.605	2.216	12.690	الفيزياء والكيمياء
461	9.684	67	1.312	1.833	12.896	العلوم الطبيعية
142	247	28	298	269	842	الاعلاميات
2.806	984	158	2.391	5.539	9.072	الطب
739	828	35	125	946	1.934	الصيدلة
215	568	15	32	370	985	جراحة الأسنان
96	76	12	4	303	395	البيطرة
1.470	3.298	667	352	8.400	12.717	علوم المهندس
622	297	96	74	1.137	1.604	الهندسة المعمارية
790	1.225	39	206	1.185	2.655	التجارة
13.186	21.711	8.382	2.995	22.016	55.104	العلوم القانونية والاقتصادية والاجتماعية
1.642	13.888	2.742	633	5.809	23.072	اللغة العربية
391	116	587	1.264	1.933	3.900	اللغة الفرنسية
511	2.424	145	547	2.590	5.706	اللغة الانجليزية
123	281	28	172	511	992	اللغة الاسبانية
16	67	12	50	57	186	لغات أخرى
1.398	8.278	681	568	3.653	13.180	التاريخ والجغرافية
1.316	1.778	413	495	2.522	5.208	الفلسفة - علم النفس - علم الاجتماع
143	59	159	18	693	929	علوم الاعلام
353	904	121	832	731	2.588	د. ج. ت - ش. ت. غ. شعبة الصناعة
366	238	44	759	408	1.449	د. ج. ت - ش. ت. ع شعبة التجارة
221	80	12	38	421	551	الصحافة
296	144	12	18	513	687	السياحة
34	2	429	5	1.690	2.126	المدرسة الوطنية للادارة العمومية
219	319	167	5	1.911	2.402	مساعد تقني متخصص
110	118	20	46	262	446	الفنون الجميلة
52	321	66	136	328	851	آخرون
28.656	76.337	15.311	17.366	68.882	177.896	المجموع

(1) لا يشمل 9.266 مرشحا تم سابقا تأجيل الخدمة المدنية الواجبة في حقهم وتم تعيينهم بعد انقضاء فترة التأجيل و 1.922 ملزمون تم تأجيل الخدمة المدنية الواجبة في حقهم لسبب من الأسباب وبعد زوال هذا السبب تم إبراءهم.

د. ج. ت : الدكتور الجامعي التكنولوجي

ش. ت. غ. : شهادة تقني عالمي

ش. خ. م. : عدد الشهادات المسجلة للزمين الذين أكملوا مدة الخدمة المدنية

المصدر : قسم الخدمة المدنية (وزارة الشؤون الادارية)

التشغيل والأجور

12 - 20 النشاط السنوي للخدمة المدنية

سنة 1991

إبراء	إعفاء	تأجيل	التعيين	مجموع (1)	م. م. ب.	م. ت. م.	م. م. ب.
253	—	1	40	294	28	13	الرياضيات
1.579	2	—	237	1.818	42	25	الفيزياء والكيمياء
2.215	19	—	350	2.584	36	16	العلوم الطبيعية
30	1	—	1	32	3	4	الاعلاميات
55	5	127	389	576	101	9	الطب
168	—	—	7	175	—	2	الصيدلة
138	—	2	16	156	1	—	جراحة الأسنان
22	—	1	12	35	—	—	البيطرة
559	168	12	132	871	6	8	علوم المهندس
33	1	2	47	83	—	1	الهندسة المعمارية
168	—	—	—	168	—	—	التجارة
972	32	—	364	1.368	—	1	العلوم الاقتصادية
319	37	—	272	628	4	—	العلوم السياسية
3.800	162	—	718	4.680	3	—	العلوم القانونية
2.410	10	—	453	2.873	10	2	اللغة العربية
37	16	180	344	577	24	4	اللغة الفرنسية
679	—	—	218	897	1	2	اللغة الانجليزية
90	—	—	10	100	2	3	اللغة الاسبانية
32	2	—	—	34	—	1	لغات أخرى
1.561	14	—	184	1.759	8	5	التاريخ والجغرافيا
							الفلسفة - علم النفس - علم
215	2	—	60	277	4	1	الاجتماع
24	16	—	67	107	—	—	علوم الاعلام
196	1	—	—	197	—	—	د.ج.ت.ش.ت.ع. شعبة الصناعة ..
9	—	—	2	11	—	1	د.ج.ت.ش.ت.ع. شعبة التجارة ...
11	—	1	4	16	—	—	الصحافة
16	1	—	8	25	—	—	السياحة
—	8	—	102	110	—	—	المدرسة الوطنية للإدارة العمومية
176	—	—	185	361	—	—	مساعد تقني متخصص
11	—	—	60	71	—	—	الفنون الجميلة
—	—	—	—	—	—	—	آخرون
15.778	497	326	4.282	20.883	273	98	المجموع

م.ت.م. : ملزمون تم تأجيل الخدمة المدنية الواجبة في حقهم بسبب من الأسباب وبعد زوال هذا السبب تم ابرائهم
م.ت. : ملزمون تم تأجيل الخدمة المدنية الواجبة في حقهم بسبب من الأسباب وبعد زوال هذا السبب تم تعيينهم
د.ج.ت. : الدبلوم الجامعي التكنولوجي

ش.ت.ع. : شهادة تقني عالي

(1) يلاحظ في بعض الأحيان فرق بين مجموع المرشحين الذين تم تعيينهم أو إعفائهم أو ابرائهم أو تأجيل الخدمة المدنية الواجبة في حقهم مع مجموع المرشحين لهذا الفرق ناتج عن الملفات التي لا زالت في انتظار التصفية .

المصدر : قسم الخدمة المدنية (وزارة الشؤون الإدارية)

التشغيل والأجور

12 - 21 شهادات أداء الخدمة المدنية التي تم تسليمها

1991	1990	1989	1988	1987	
15	23	7	22	5	الرياضيات
37	45	35	35	40	الفيزياء والكيمياء
52	49	32	37	19	العلوم الطبيعية
4	7	5	7	13	الاعلاميات
321	265	269	224	264	الطب
11	6	13	12	29	الصيدلة
23	18	34	25	11	جراحة الاسنان
9	15	13	6	8	البيطرة
67	119	155	134	203	علوم المهندس
43	62	60	41	32	لهندسة المعمارية
3	14	9	5	14	التجارة
52	68	62	63	110	العلوم الاقتصادية
56	60	69	105	94	العلوم السياسية
352	510	357	481	378	العلوم القانونية
117	135	102	169	79	اللغة العربية
43	129	88	45	8	اللغة الفرنسية
110	99	58	22	13	اللغة الانجليزية
21	26	17	10	10	اللغة الاسيانية
1	1	1	1	—	لغات أخرى
54	57	55	44	27	التاريخ والجغرافية
20	18	19	38	36	الفلسفة - علم النفس - علم الاجتماع
19	14	12	17	14	علوم الاعلام
6	3	4	5	6	د.ج.ت - ش.ت.ع. شعبة الصناعة
—	3	1	3	5	د.ج.ت - ش.ت.ع. شعبة التجارة
43	20	7	19	8	الصحافة
8	7	11	8	11	السياحة
1	15	1	—	—	المدرسة الوطنية للإدارة العمومية
30	12	25	20	22	مساعد تقني متخصص
1	—	1	3	2	الفنون الجميلة
—	—	—	1	2	آخرون
1.519	1.800	1.522	1.602	1.463	المجموع

يعلق الأمر بالشهادات المسلمة للزمين الذين أكملوا المدة الخدمة المدنية
د.ج.ت : الدبلوم الخاص للتكنولوجيا
ش.ت.ع : شهادة تقني عالي
المصدر : قسم الخدمة المدنية (وزارة الشؤون الإدارية)

السكان الحضريون حسب النشاط والجنس (1991)

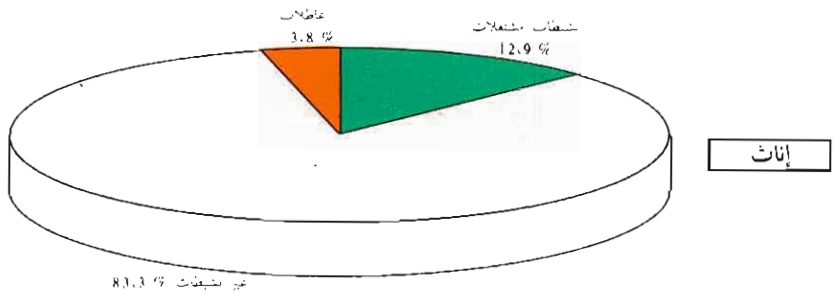
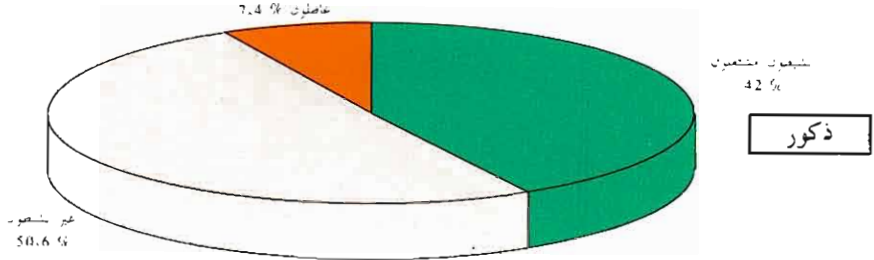

الحد الأدنى للأجور

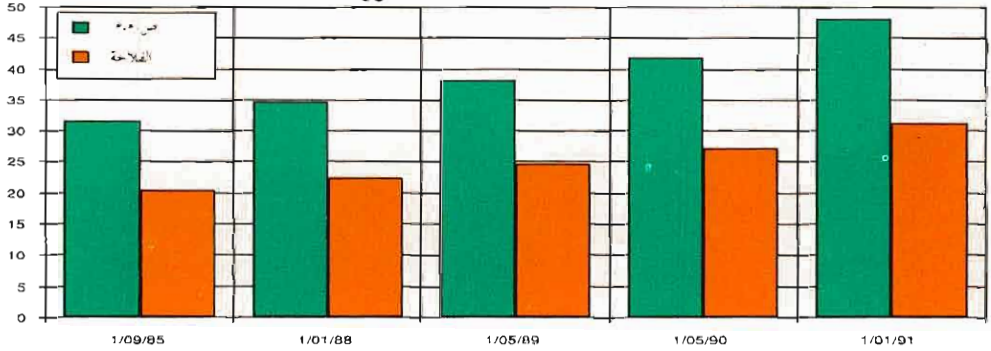

نسبة النشاط حسب السن والجنس (1991)

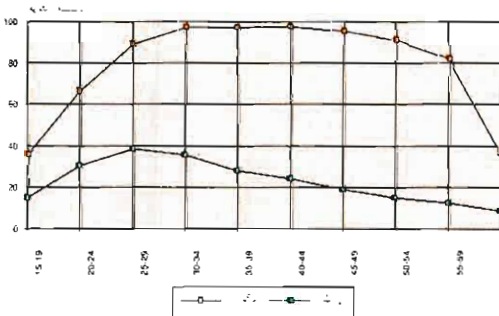

نسبة البطالة حسب السن والجنس (1991)

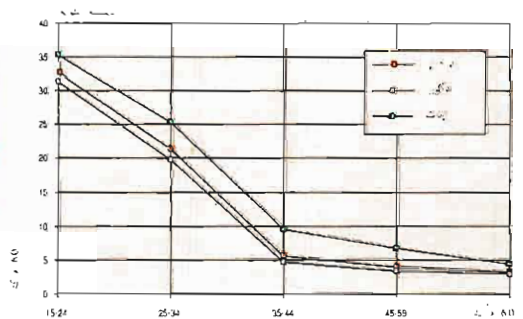

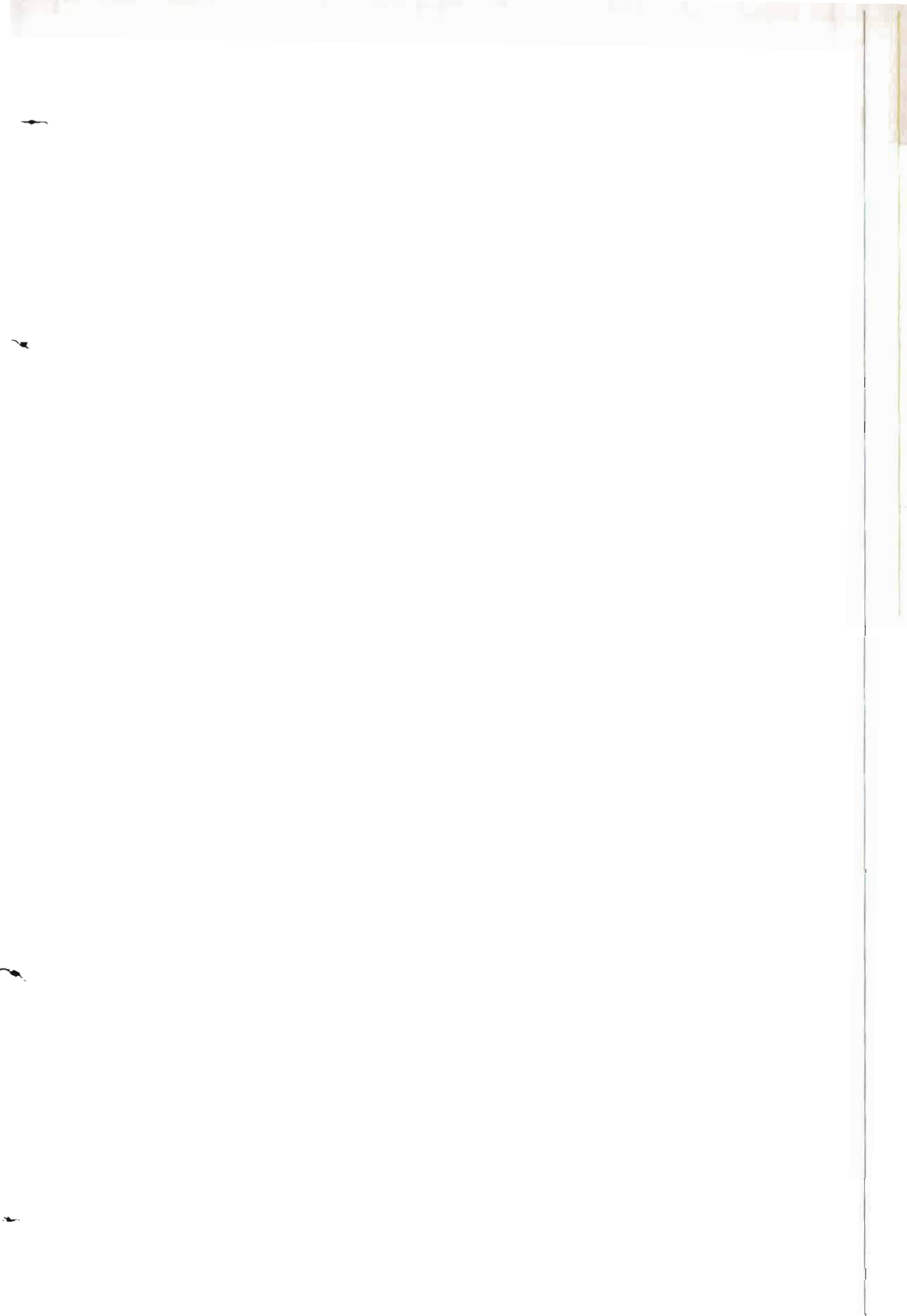

الفصل الثالث عشر

العدل وحماية الطفولة



العدل وحماية الطفولة

تنقسم المعلومات المنشورة ضمن هذا الفصل إلى نوعين : النوع الأول يتعلق بنشاط المحاكم ، وتعتبر وزارة العدل (قسم المناهج وطرق الاعلام) مصدر المعطيات بهذا المجال ، حيث أن جميع المحاكم تقوم بملء استمارات عند نهاية كل ثلاثة أشهر ثم تبعث بها إلى القسم الآنف الذكر الذي يقوم بوضع التقرير السنوي النهائي .

أما النوع الثاني فيتطرق إلى نشاط مؤسسات حماية الطفولة التابعة لوزارة الشبيبة والرياضة .

I - نشاط المحاكم

1 - التنظيم القضائي بالمغرب

تنقسم محاكم المملكة إلى الأنواع التالية :

- محاكم الجماعات والمقاطعات
- المحاكم الابتدائية
- محاكم الاستئناف
- المجلس الأعلى
- محكمة العدل الخاصة
- المحكمة الدائمة للقوات المسلحة الملكية

2 - اختصاصات المحاكم

أ - محاكم الجماعات والمقاطعات

يختص حكام الجماعات والمقاطعات بالنظر في الدعاوي الشخصية والمنقولة المرفوعة ضد الأشخاص الذين يقطنون بدائرة نفوذهم إذا لم تتجاوز قيمتها 1000 درهم . كما يختصون ضمن الشروط والقيمة المحددة سابقا ، بالنظر في طلبات الوفاء بالكراء وفي طلبات فسخ عقود الكراء غير التجارية المبنية على عدم دفع واجب الكراء . أما في الميدان الجنائي فإن حكام الجماعات والمقاطعات ينظرون في القضايا المبينة في البند 29 من الظهير بمثابة قانون رقم 339 - 74 - 1 الصادر في الجريدة الرسمية رقم 3.220 بتاريخ 17 يوليوز 1974 .

ب - المحاكم الابتدائية

تختص المحاكم الابتدائية ، مع مراعاة الاختصاصات الخاصة المخولة إلى حكام الجماعات وحكام المقاطعات ، بالنظر في جميع القضايا المدنية وقضايا الاحوال الشخصية والميراث والقضايا التجارية والادارية والاجتماعية ابتدائيا وانتهائيا أو ابتدائيا مع حفظ حق الاستئناف .

ج - محاكم الاستئناف

تختص محاكم الاستئناف بالنظر في استئناف أحكام المحاكم الابتدائية وكذا في استئناف الأوامر الصادرة عن رؤسائها .

د - المجلس الأعلى

يتمتع المجلس الأعلى في :

- الطعن بالنقض ضد الاحكام الانتهائية التي تصدرها جميع محاكم المملكة .
- الطعون الرامية إلى إلغاء المقررات الصادرة على السلطات الادارية للشطط في استعمال السلطة .

- الطعون المقدمة ضد الاعمال والقرارات التي يتجاوز فيها القضاة سلطاتهم .
- البث في تنازع الاختصاص بين محاكم لا توجد محكمة أعلى درجة مشتركة بينها غير المجلس الأعلى .
- مخاصمة القضاة والمحاكم غير المجلس الأعلى .
- الاحالة من أجل التشكك المشروع .
- الاحالة من محكمة إلى أخرى من أجل الامن العمومي أو لصالح حسن سير العدالة .

ه - محكمة العدل الخاصة

تبث هذه المحكمة في جرائم الابتزاز والاختلاس والرشوة والاتجار بالنفوذ المقترفة من طرف موظفين عموميين .

و - المحكمة الدائمة للقوات المسلحة الملكية

تبث في القضايا التي يكون فيها أفراد القوات المسلحة الملكية متهمون (حمل السلاح بدون رخصة ...).

إن المعطيات الخاصة بكل من المحكمة الخاصة للعدل والمحكمة الدائمة للقوات المسلحة الملكية غير واردة ضمن الجداول اللاحقة .

II - حماية الطفولة

إن الاحصائيات المقدمة في هذا الجانب ، تعكس الجهود المبذولة من طرف مصلحة حماية الطفولة بوزارة الشبيبة والرياضة ، التي تستقبل وتراقب وتوجه وتسهر على إعادة تربية ومساعدة مئات الشباب من جميع أنحاء المغرب عن طريق مؤسسات حماية الطفولة .

يدرك سن الرشد الجنائي ببلوغ 16 سنة كاملة . إلا أنه يمكن لهيئات الحكم فيما يتعلق بالجرائم الذين يتراوح عمرهم ما بين 16 و 18 سنة ، أن تحكم بموجب مقرر معلل بأسباب ، إما بتعويض العقوبات العادية أو تميمها بتدابير خاصة بحماية الطفولة نذكر من بينها تطبيق نظام الحرية المحروسة ، تسليمهم لأبائهم أو ذويهم ...

لذا فإن لفظة حدث تطلق في هذا الجانب على جميع الاشخاص الذين لا يفوق سنهم الثامنة عشرة . ويوضح الرسم الآتي اتجاهات الاحداث الجانحين بين مختلف مؤسسات حماية الطفولة .

التنظيم القضائي بالمغرب 1991

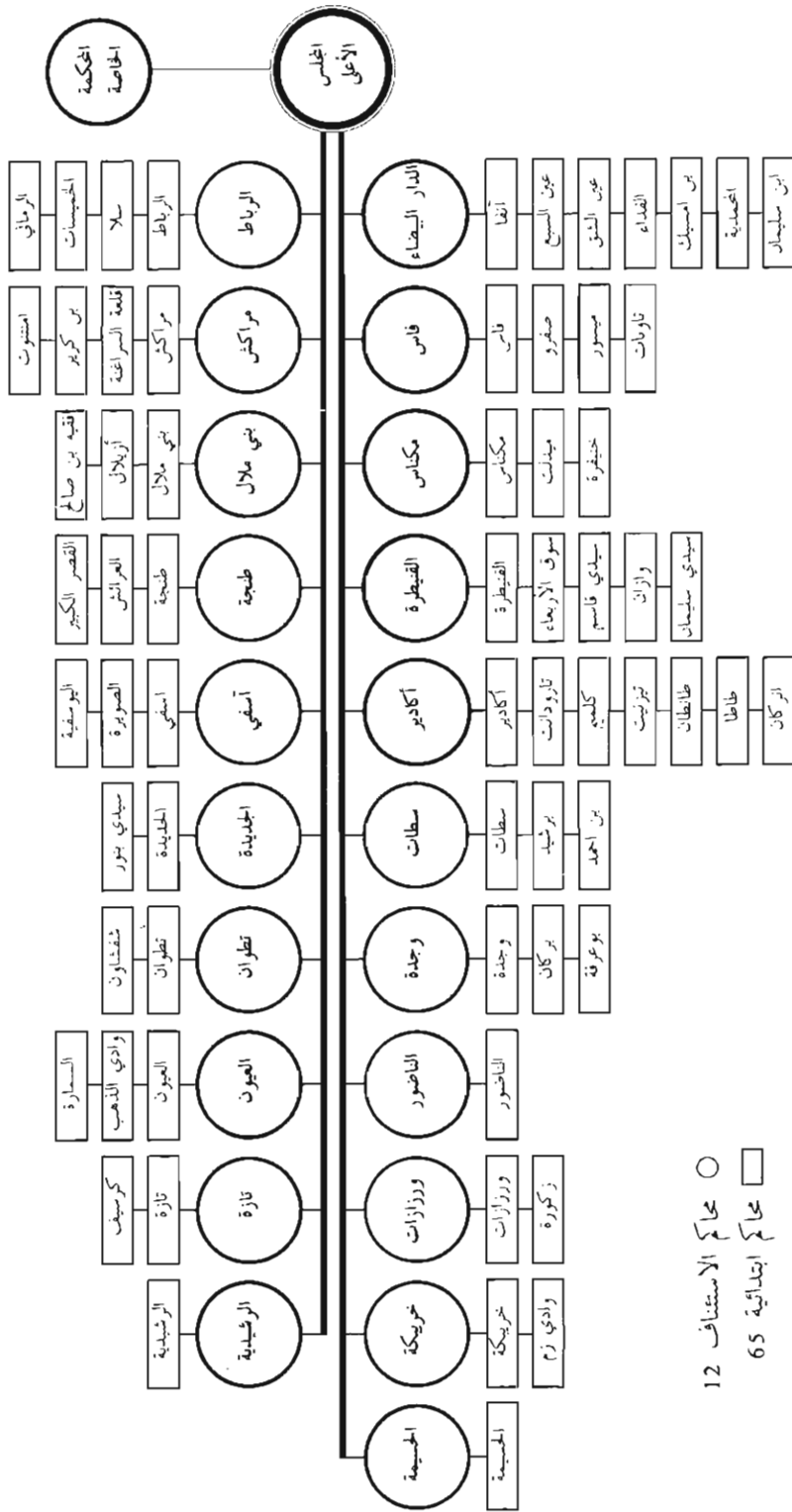

○ محاكم الاستئناف 12
□ محاكم ابتدائية 65

العدل

13 - 1 القضايا الرائجة بمحاكم المملكة

1991	1990	1989	1988	1987	
1.025.615	1.019.195	1.083.463	951.340	976.854	المسجل
26.997	25.262	25.454	22.405	20.533	المجلس الأعلى
173.905	170.496	169.511	155.280	159.675	محاكم الاستئناف
-	13.181	12.209	14.084	14.904	غرف الاستئناف
734.928	697.975	770.789	659.569	660.776	المحاكم الابتدائية
89.785	112.281	105.500	100.002	120.966	المراكز القضائية
1.000.320	967.414	975.901	894.187	962.702	المحكوم
19.601	19.800	18.436	16.424	15.368	المجلس الأعلى
174.180	162.650	164.728	157.895	162.413	محاكم الاستئناف
-	12.084	12.206	14.002	14.699	غرف الاستئناف
718.304	668.337	677.016	598.922	646.370	المحاكم الابتدائية
88.235	104.543	103.515	106.944	123.852	المراكز القضائية
530.023	523.393	458.684	492.504	484.695	الخلف
55.834	48.679	43.216	36.197	30.216	المجلس الأعلى
106.082	97.416	95.736	92.588	94.069	محاكم الاستئناف
-	6.928	6.674	6.679	7.263	غرف الاستئناف
343.110	334.402	279.378	326.486	311.245	المحاكم الابتدائية
24.997	35.968	33.680	30.554	41.902	المراكز القضائية

سنة 1991

13 - 2 القضايا الرائجة بالمجلس الاعلى

الخلف	المحكوم	المسجل	
20.908	3.253	5.557	الغرفة المدنية
6.162	3.133	3.734	الغرفة الأولى والثانية لأحوال الشخصية والميراث
685	401	240	الغرفة الادارية
2.583	2.083	1.783	الغرفة الاجتماعية
30.338	8.870	11.314	المجموع
2.185	2.842	3.017	الغرفة الجنائية الأولى
5.054	1.884	2.212	الغرفة الجنائية الثانية
8.641	3.401	5.387	الغرفة الجنائية الثالثة
9.616	2.604	5.067	الغرفة الجنائية الرابعة
25.496	10.731	15.683	المجموع
55.834	19.601	26.997	المجموع العام

المصدر : وزارة العدل

	المجموع			الزجري			المدني		
	الخلف	المحكوم	المسجل	الخلف	المحكوم	المسجل	الخلف	المحكوم	المسجل
أكادير	7.354	8.732	10.030	4.819	5.825	6.611	2.535	2.907	3.419
العيون	968	1.284	1.634	724	1.001	1.334	244	283	300
ورزازات	651	1.660	1.716	358	963	1.101	293	697	615
مراكش	7.228	11.629	13.253	4.787	8.113	9.435	2.441	3.516	3.818
آسفي	4.337	8.380	7.418	2.809	6.137	5.149	1.528	2.243	2.269
بني ملال	1.254	13.292	10.640	758	10.053	8.011	496	3.239	2.629
الدار البيضاء	26.398	27.775	30.281	10.596	15.639	16.954	15.802	12.136	13.327
الجديدة	2.443	6.426	6.458	733	3.795	4.079	1.710	2.631	2.379
غريكة	1.501	4.369	4.224	696	2.549	3.072	805	1.820	1.152
سطات	6.314	6.345	6.125	2.493	4.180	4.095	1.821	2.165	2.030
القيظرة	2.946	11.926	7.189	2.597	8.954	4.291	2.349	2.972	2.898
الرباط	12.671	11.902	14.288	4.817	6.562	7.368	7.854	5.340	6.920
طنجة	5.112	9.049	8.738	2.311	6.506	5.884	2.801	2.543	2.854
تطوان	2.937	6.296	6.158	1.569	4.650	4.245	1.368	1.646	1.913
الحسيمة	795	1.560	1.835	592	1.008	1.296	203	552	539
فاس	6.859	14.499	14.396	3.853	10.174	10.414	3.006	4.325	3.982
تازة	2.114	5.007	4.155	1.136	3.346	2.694	978	1.661	1.461
الناضور	2.888	3.976	4.464	1.644	2.721	2.975	1.244	1.255	1.489
وجدة	5.877	7.160	6.984	3.382	4.760	4.747	2.495	2.400	2.237
الرشيدية	488	2.244	1.955	229	1.396	1.317	259	848	638
مكناس	4.947	10.669	11.964	3.321	7.330	8.522	1.626	3.339	3.442
المجموع ..	106.082	174.180	173.905	54.224	115.662	113.594	51.858	58.518	60.311

13 - 4 القضايا الرائجة بالمحاكم الابتدائية

المحاكم		المدني		المجلب	
المجلب	المحكوم	المجلب	المحكوم	المجلب	المحكوم
15.910	35.679	37.533	12.679	21.314	24.597
2.170	8.250	7.462	3.282	8.387	7.981
...
912	4.297	4.444	1.063	1.408	1.654
3.867	2.964	6.831	2.649	2.157	4.804
1.491	2.582	2.599	972	911	1.123
630	3.399	3.049	755	1.702	1.503
143	557	602	112	417	438
828	769	1.015	382	315	594
2.936	6.082	5.929	1.931	2.835	2.964
116	427	335	180	452	435
2.583	5.439	4.120	1.080	1.981	2.343
234	913	1.147	273	749	758
12.150	37.339	38.855	12.883	40.843	41.570
490	2.559	3.084	1.067	4.716	4.938
4.359	2.782	3.974	1.575	6.139	6.205
3.635	15.352	15.701	5.830	17.200	17.681
1.774	10.399	10.174	2.343	7.686	7.380
1.005	3.018	2.983	1.075	2.623	2.662
465	2.353	1.828	514	1.383	1.287
422	876	1.111	479	1.096	1.417
68.842	101.955	98.516	92.926	134.861	136.309
1.264	3.004	2.234	1.126	1.931	1.959
1.662	6.081	5.686	1.576	5.688	5.372
573	2.221	2.318	1.601	3.459	3.741
...
25.296	25.931	22.790	32.354	34.173	36.329
7.505	4.292	5.408	6.841	11.107	9.836
12.552	10.517	11.911	27.206	23.354	27.148
13.212	17.744	16.548	7.950	12.645	12.454
...
1.132	7.863	7.558	1.970	8.445	7.787
659	2.573	2.485	1.032	3.619	3.697
465	5.509	5.576	944	4.806	4.860
845	4.146	3.854	1.803	7.309	5.391
463	2.343	1.953	1.442	3.433	3.874
336	1.270	1.447	2.653	5.208	5.454
2.449	4.620	4.928	2.779	3.916	2.231
429	3.841	3.820	1.649	5.768	6.176
25.570	96.722	96.604	31.797	86.464	93.378
763	3.661	3.460	547	2.255	2.111
2.654	5.950	7.487	3.861	5.597	6.249
1.995	3.841	3.984	2.361	5.953	6.229
6.719	39.440	35.629	7.256	14.882	16.858
2.209	11.417	11.619	2.978	10.769	11.082
680	1.746	1.757	850	3.298	3.018
311	2.636	2.342	1.620	3.667	4.254
2.016	10.235	10.399	1.721	12.978	13.450
2.091	4.871	5.496	1.972	6.815	6.962
2.787	4.372	5.294	1.230	4.695	4.596
704	1.998	2.149	2.754	4.805	6.246
1.067	2.800	3.185	2.718	6.271	8.005
542	1.841	1.513	1.163	2.775	2.607
1.032	1.914	2.290	766	1.704	1.711

المجموع			الجماعات والمقاطعات			المدني		
الخلف	المحكوم	المسجل	الخلف	الزجري المحكوم	المسجل	الخلف	المحكوم	المسجل
29.338	58.579	63.835	268	353	375	481	1.233	1.330
5.537	16.980	15.790	17	104	88	68	239	259
...
2.198	5.967	6.320	155	82	98	68	180	124
6.688	5.387	12.073	5	3	8	167	263	430
2.493	3.506	3.736	—	—	—	30	13	14
1.412	5.143	4.602	5	10	8	22	32	42
278	1.093	1.151	11	17	23	12	102	88
1.266	1.116	1.649	14	17	19	42	15	21
4.918	9.099	9.043	10	37	28	41	145	122
296	879	770	—	—	—	—	—	—
3.739	7.711	6.755	46	65	80	30	226	212
513	1.698	1.946	5	18	23	1	18	18
26.509	85.425	88.112	429	761	1.079	1.047	6.482	6.608
1.570	7.565	8.311	—	2	2	13	288	287
6.087	9.524	10.827	30	42	47	123	561	601
10.147	35.406	36.476	311	385	597	371	2.469	2.497
4.476	20.709	20.324	45	217	297	314	2.407	2.473
2.260	5.936	5.950	26	73	80	154	222	225
990	3.869	3.238	4	7	11	7	126	112
979	2.416	2.986	13	35	45	65	409	413
166.930	245.291	242.587	2.411	2.151	1.761	2.751	6.324	6.001
2.417	5.019	4.292	6	8	14	21	76	85
3.644	12.583	12.111	37	35	60	369	779	993
2.199	5.801	6.165	2	7	8	23	114	98
...
59.298	61.333	59.984	981	646	378	667	583	487
15.541	10.089	16.178	598	225	484	597	465	450
40.682	35.165	40.071	519	589	231	405	705	781
21.674	31.314	29.656	181	231	209	331	694	445
...
3.276	17.221	16.145	41	57	94	133	856	706
1.779	6.718	6.604	17	77	38	71	449	384
1.467	11.089	11.171	2	91	78	56	683	657
2.687	11.887	9.677	2	115	101	37	317	331
1.928	6.145	6.176	2	10	10	21	359	339
2.989	6.478	6.901	—	—	—	—	—	—
5.228	8.536	7.159	—	—	—	—	—	—
2.121	9.913	10.297	23	60	56	20	244	245
59.774	191.487	198.591	391	1.490	1.723	2.016	6.811	6.886
1.313	5.997	5.639	1	24	23	2	57	45
6.980	13.251	15.581	30	59	62	435	1.645	1.783
4.772	10.831	11.482	20	108	130	396	929	1.139
14.101	54.795	52.973	5	57	53	121	416	433
5.829	23.021	23.536	182	53	187	460	782	648
1.530	5.044	4.775	—	—	—	—	—	—
1.989	6.792	7.006	9	8	15	49	481	395
3.804	24.494	25.119	51	818	826	16	463	444
4.385	12.302	13.099	53	108	161	269	508	480
4.031	9.447	10.273	4	82	86	10	298	297
3.589	7.290	8.887	31	113	119	100	374	373
3.873	9.644	11.821	3	46	47	85	527	584
1.780	4.961	4.399	2	14	14	73	331	265
1.798	3.618	4.001	—	—	—	—	—	—

13 - 4 القضايا الراجعة بالمحاكم الابتدائية (تابع)

		المحاكم			
المدني المحكوم	المسجل	المدني المحكوم	المسجل	المدني المحكوم	المسجل
30.308	17.380	30.996	11.148	15.853	17.380
الوسط الشمالي	12.775	3.846	5.755	6.674
الحسيمة	1.662	6.346	7.197	7.662
فاس	7.363	841	2.489	2.617
كرسيف	421	115	412	427
تاوانات	796	7.081	20.729	21.290
نازة	1.300	949	2.602	2.717
صفرو	1.088	1.262	2.721	2.547
ميسور	145	728	1.282	1.360
الشرق	782	625	625	625
الناضور	10.675	18.217	19.206	11.148
وجدة	5.382	5.299	4.638	3.846
بركان	3.234	7.749	9.103	6.346
بوعرفة (فيكيك)	1.708	4.251	4.303	841
الوسط الجنوبي	351	918	1.162	115
الرشيدية	8.724	19.446	21.279	7.081
خنيفرة	129	1.608	1.460	949
مكناس	1.871	5.956	5.823	1.262
ميدلت	4.341	9.322	10.506	4.142
المجموع	2.383	2.560	3.490	728
		148.954	333.846	335.885	181.289
				351.060	364.832

13 - 5 القضايا الراجعة بالمراكز القضائية حسب الدوائر الاستئنافية

		المراكز			
المدني المحكوم	المسجل	المدني المحكوم	المسجل	المدني المحكوم	المسجل
3.992	3.987	4.021	1.115	4.021	3.992
أكادير	—	—	—	—
العيون	—	—	—	—
ورزازات	768	339	1.426	1.325
مراكش	499	521	2.343	2.325
أسفي	2.020	1.890	4.090	4.212
بني ملال	2.465	5.638	1.573	8.239
الدار البيضاء	2	567	143	389
الجديدة	216	2.459	1.086	6.413
خريبكة	219	571	149	637
سطات	24	142	372	1.840
القيظرة	77	708	1.169	4.286
طنجة	193	625	174	935
تطوان	18	135	354	844
الحسيمة	546	720	151	470
فاس	1.391	3.592	1.369	2.906
نازة	323	1.423	442	1.559
الناضور	555	2.017	707	3.412
وجدة	1.804	3.551	1.126	3.474
الرشيدية	629	2.142	724	1.544
مكناس	424	1.620	1.159	3.224
المجموع	10.330	31.680	32.910	13.662
				52.052	52.334

سنة 1991

الاجموع			الجماعات والمقاطعات			المدني		
الخلف	المسجل	المسجل	الخلف	الزجري المسجل	المسجل	الخلف	المسجل	المسجل
21.438	59.606	58.697	473	331	433	1.107	3.791	4.064
3.547	4.497	4.642	15	24	20	42	228	210
11.618	31.206	29.664	379	93	175	845	2.210	2.559
640	2.674	3.008	24	36	43	23	64	71
1.614	3.018	3.582	15	70	90	...	53	63
2.063	11.240	11.350	18	76	75	67	485	586
1.680	5.328	4.986	22	32	30	122	710	530
276	1.643	1.465	—	—	—	8	41	45
22.110	35.737	38.265	13	129	114	274	1.538	1.565
9.319	11.685	11.993	—	90	76	91	541	605
9.720	15.700	17.508	13	39	38	127	715	705
2.605	7.022	7.175	—	—	—	56	282	255
466	1.330	1.589	—	—	—	—	—	—
17.011	42.179	44.841	259	162	276	947	1.842	1.996
1.152	4.312	4.333	27	27	46	47	75	110
3.853	8.683	8.493	181	—	70	539	6	53
8.869	25.212	27.036	33	120	134	353	1.646	1.730
3.137	3.972	4.979	18	15	26	8	115	103
343.110	718.304	734.928	4.244	5.377	5.761	8.623	28.021	28.450

سنة 1991

الاجموع			الجماعات والمقاطعات			المدني		
الخلف	المسجل	المسجل	الخلف	الزجري المسجل	المسجل	الخلف	المسجل	المسجل
2.032	8.502	8.491	41	96	110	37	427	402
—	26	32	—	1	2	—	25	30
339	2.194	2.073	—	—	—	—	—	—
597	3.031	3.011	1	31	31	16	158	163
1.543	6.137	6.135	5	13	14	3	14	19
4.359	14.601	15.305	79	249	265	242	1.100	1.092
145	1.013	968	—	—	—	—	—	—
1.302	8.980	7.449	—	—	—	—	—	—
421	1.870	1.718	3	14	14	50	505	492
404	2.013	2.023	3	4	4	5	38	35
1.281	5.408	5.959	6	31	32	29	217	228
398	1.668	1.737	20	36	52	11	92	92
372	1.017	1.007	—	—	—	—	—	—
697	856	1.189	—	1	1	—	2	—
2.837	6.580	7.395	25	112	113	52	279	273
799	3.095	2.895	19	63	63	15	50	56
1.262	5.040	5.440	—	—	—	—	—	—
3.064	7.605	7.227	8	13	11	126	427	388
1.446	3.347	4.002	71	44	96	22	63	64
1.699	5.252	5.729	13	20	30	103	378	369
24.997	88.235	89.785	294	728	838	711	3.775	3.703

حمية الطفولة

13 - 6 الاحداث المدعون بمؤسسات حمية الطفولة

عدد الأحداث					نوع المؤسسة	
1991	1990	1989	1988	1987		
188	158	...	125	144	مركز الملاحظة وإعادة التربية	أكادير
—	—	—	13	44	مركز الملاحظة وإعادة التربية	ورزازات
332	438	...	269	233	مركز الملاحظة وإعادة التربية	مراكش
89	148	110	116	190	مركز الملاحظة وإعادة التربية بالفقيه بن صالح	بني ملال
89	104	87	62	157	مركز إعادة التربية بن سليمان	ابن سليمان
262	334	235	257	400	مركز الملاحظة وإعادة التربية عبد السلام بناني	الدار البيضاء
146	151	183	177	248	مركز الملاحظة وإعادة التربية تيت مليل	
40	15	36	26	66	نادي العمل الاجتماعي سيدي معروف	
58	91	56	95	139	مركز إعادة التربية ببرشيد	سطات
56	52	51	54	105	مركز إعادة التربية بالعرائش	العرائش
179	251	238	189	288	مركز الملاحظة وإعادة التربية تمارة	الصخيرات - تمارة
203	134	149	132	309	مركز الملاحظة وإعادة التربية بطنجة	طنجة
17	9	14	13	42	نادي العمل الاجتماعي محلة بفاس	فاس
154	208	157	136	178	مركز الملاحظة وإعادة التربية بفاس	
106	153	212	210	94	مركز الملاحظة وإعادة التربية بالناضور	الناضور
196	184	187	99	192	مركز الملاحظة وإعادة التربية بوجدة	وجدة
15	9	19	11	31	نادي العمل الاجتماعي بسيدي عمر	مكناس
2.130	2.439	1.734	1.984	2.860	المجموع	

حماية الطفولة

13 - 7 الأحداث الملقى عليهم القبض

1991	1990	1989	1988	1987	
4.854	3.148	6.902	8.102	7.369	من طرف الأمن الوطني
2.778	2.552	1.889	7.369	2.326	من طرف الدرك الملكي
7.632	5.700	8.791	15.471	9.695	المجموع

13 - 8 الأحداث المقدمون أمام المحاكم والمحكوم عليهم

1991	1990	1989	1988	1987	
...	10.675	9.708	9.447	8.173	المقدمون أمام المحاكم
...	2.175	1.957	1.646	1.495	منهم إناث
...	5.863	8.173	المحكوم عليهم
...	1.346	1.495	منهم إناث

13 - 9 نشاط مؤسسات حماية الطفولة

1991	1990	1989	1988	1987	
مراكز الملاحظة					
2.004	2.233	1.619	1.727	1.668	المستفيدون
1.529	1.828	1.151	1.404	1.271	المودعون خلال السنة
1.574	1.701	1.114	1.270	859	المغادرون خلال السنة
مراكز إعادة التربية					
1.037	1.125	970	991	1.065	المستفيدون
529	578	514	520	598	المودعون خلال السنة
597	608	463	525	258	المغادرون خلال السنة
أندية العمل الاجتماعي					
134	113	135	128	138	المستفيدون
72	33	69	50	72	المودعون خلال السنة
66	52	55	61	53	المغادرون خلال السنة
الحرية المحروسة					
1.344	2.591	1.481	1.279	1.275	المستفيدون
740	916	962	833	710	المودعون خلال السنة
720	905	750	747	711	المغادرون خلال السنة

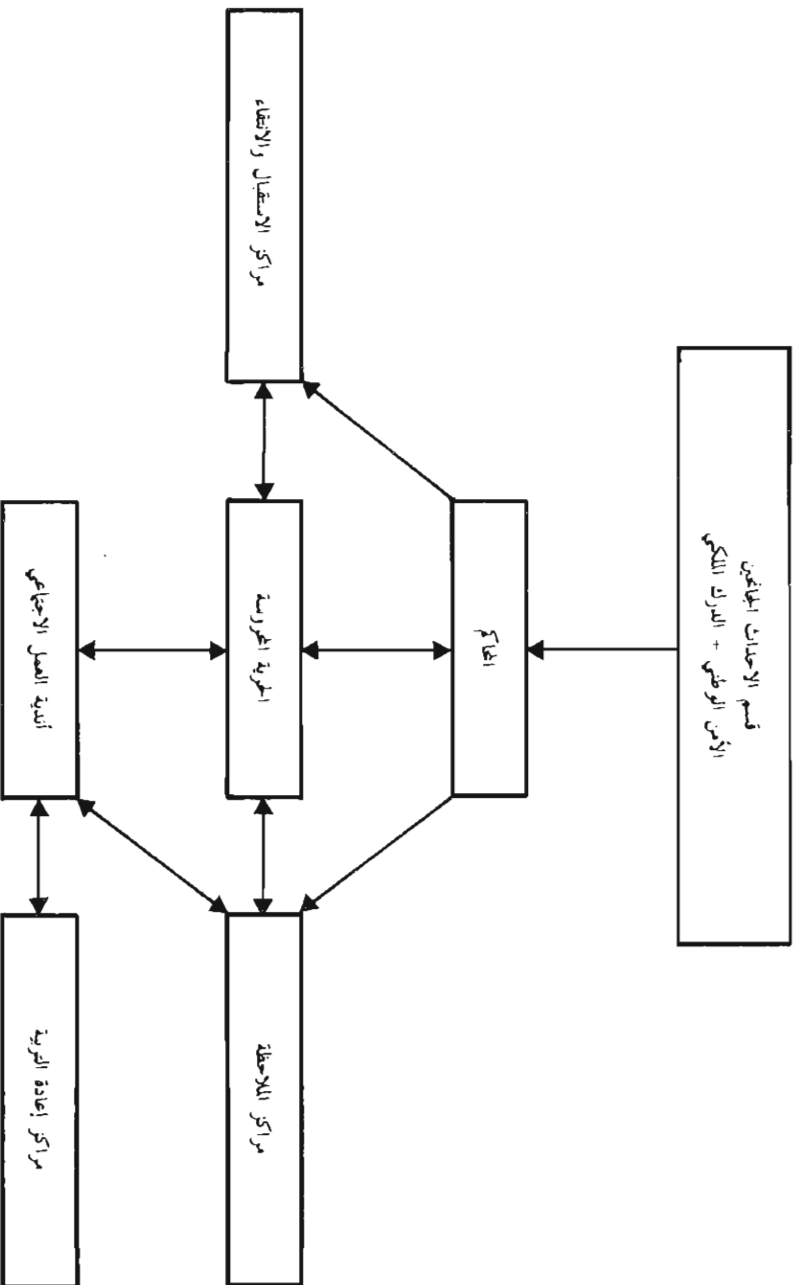

المحاكم الابتدائية : تطور القضايا المحكومة

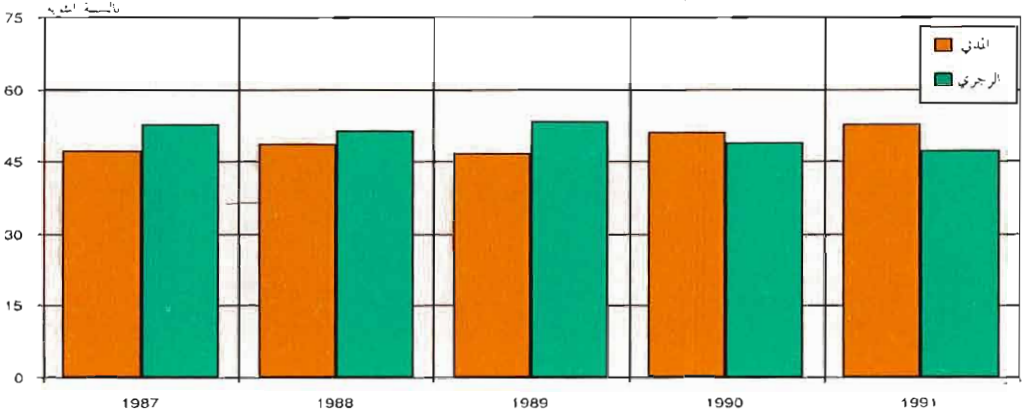

الجلس الأعلى : القضايا المحكومة (1991)

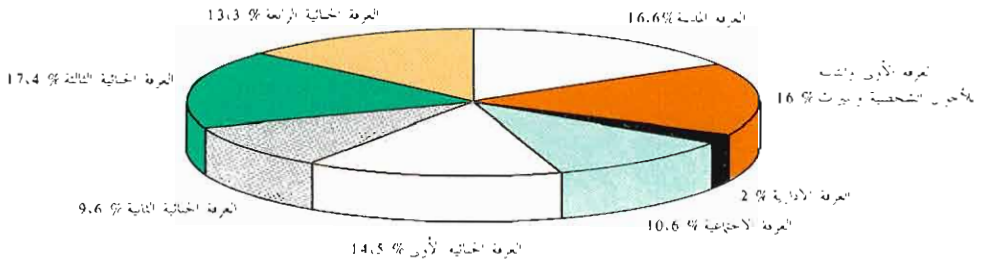

المستفيدون من مؤسسات حماية الطفولة

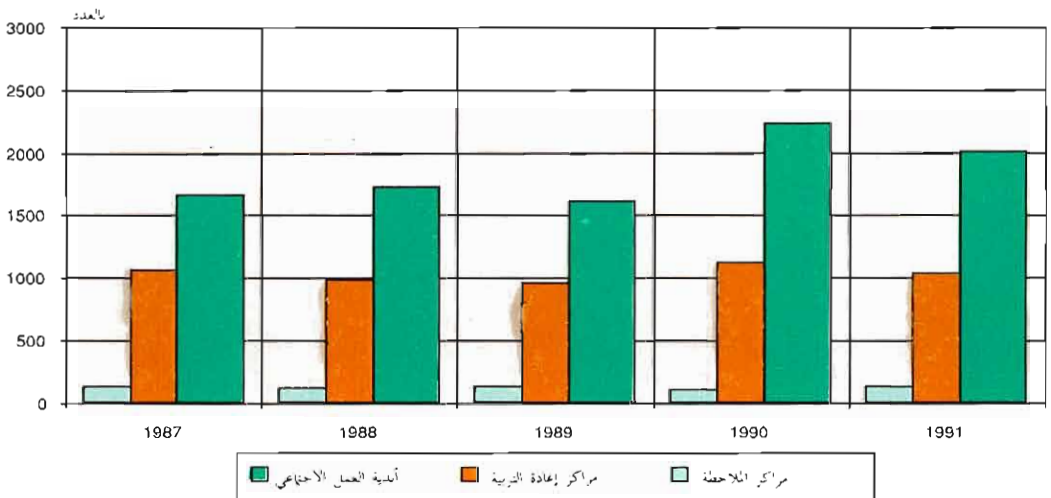



Handwritten marks or characters along the left margin of the page.

الفصل الرابع عشر

الأنشطة الثقافية والترفيه



الأنشطة الثقافية والترفيه

يحتوي هذا الفصل على معلومات تهم الجوانب التالية من حياة السكان :

- نشاط الأندية النسوية
- نشاط رياض الأطفال
- نشاط دور الشباب
- مراكز الاستقبال
- تكوين الأطر في مجال الشبيبة والرياضة
- المشاركون في المخيمات الصيفية المنظمة بداخل وخارج الوطن
- الأندية الرياضية
- التجهيزات الرياضية
- الاستغلال السينمائي

تعتبر وزارة الشبيبة والرياضة المصدر الوحيد بالنسبة لهذا النوع من المعلومات باستثناء ما يهتم الاستغلال السينمائي الذي يشكل المركز السينمائي المغربي المصدر الرسمي للمعلومات في هذا الإطار .

وتجدر الإشارة إلى أنه بالنسبة لنشاط رياض الأطفال ، لا تدخل ضمن هذه الفئة إلا رياض الأطفال التي تشرف على إدارتها وتسييرها وزارة الشبيبة والرياضة التي من بين مهامها أيضا تكوين وتوفير الأطر الصالحة والكفئة لجمعيات التخيم وغيرها .

كما نشير إلى أن إحصائيات الأندية الرياضية لا تشمل إلا الأشخاص الذين يتوفرون على بطاقة الانخراط وكذا الأندية المنضوية تحت لواء جامعة من الجامعات المغربية .

وبخصوص المعطيات حول الاستغلال السينمائي ، فقد تم استخلاصها من التقارير التي يعدها المركز السينمائي المغربي الذي تتجلى مهامه ، حسب مقتضيات الظهير الشريف المؤرخ في 8 يناير 1944 والظهير بمثابة قانون رقم 320 - 77 - 1 بتاريخ 19 شتنبر 1977 الصادر بالجريدة الرسمية رقم 3387 بتاريخ 28 شتنبر 1977 ، في مراقبة استيراد وتصدير وإنتاج وتوزيع وكذا استغلال الأفلام السينمائية ، وفي هذا الإطار يقوم بمراقبة مداخل قاعات السينما باعتباره المسؤول عن تهبيء وتوزيع أوراق الدخول لهذه القاعات .

الأنشطة الثقافية والترفيه

14 - 1 التجهيزات الرياضية حسب الأقاليم والعمالات

كرة الطائرة	كرة اليد	كرة السلة	كرة القدم	قاعدة بحرية	
10	9	15	46	—	الجنوب
4	4	5	12	—	أكادير
—	—	—	1	—	بوجدور
1	1	1	1	—	السمارة
—	—	—	4	—	كلميم
—	—	1	5	—	العيون
—	—	—	7	—	ورزازات
1	1	1	2	—	وادي الذهب
2	1	2	2	—	طانطان
—	—	1	5	—	تارودانت
1	1	2	2	—	طاطا
1	1	2	5	—	تيزنيت
11	11	15	29	—	تانسيغت
1	1	1	6	—	قلعة السراغنة
—	1	1	2	—	الصويرة
6	4	7	11	—	مراكش
4	5	6	10	—	أسفي
27	22	43	72	3	الوسط
2	1	2	3	—	أزيلال
2	2	2	7	—	بني ملال
2	1	2	7	—	بني سليمان
4	2	9	9	—	عين الشق - المحي الحسني
2	2	5	5	—	عين السبع - المحي احمدي
2	2	3	5	—	ابن مسيك - سيدي عثمان
2	2	4	5	—	الدار البيضاء - أنفا
1	1	4	3	—	الغداة - درب السلطان
4	3	2	7	1	الخميدية
1	1	5	7	2	الجديدة
4	3	3	7	—	خريبكة
1	2	2	7	—	سطات
17	20	33	53	1	الوسط الشمالي
3	2	3	5	—	شقشاون
3	4	6	10	—	القنيطرة
—	1	1	5	—	الخميسات
2	—	4	4	—	العرائش
3	3	11	12	1	الرباط
—	—	—	—	—	سلا
5	6	4	4	—	الصحيرات - تمارة
1	1	2	3	—	سيدي قاسم
—	2	1	3	—	طنجة
—	1	1	7	—	تطوان
2	4	11	27	—	الوسط الشمالي
1	1	2	2	—	الحسيمة
—	1	—	3	—	بولمان
—	1	6	13	—	فاس
—	—	—	—	—	تاوانات
1	1	3	9	—	نازة
7	5	10	31	—	الشرقي
6	2	5	6	—	فيكيك
—	2	1	9	—	الناصور
1	1	4	16	—	وجدة
11	8	12	24	—	الوسط الجنوبي
5	3	4	8	—	الرشيدية
2	2	4	6	—	بفرن
3	2	3	7	—	ختيفرة
1	1	1	3	—	مكناس
85	79	139	282	4	المجموع

سنة 1991

المركبات الرياضية	القاعات الرياضية	المسابح	حلبات العاب القوى	الكرة المستطيلة
—	—	2	5	—
—	—	2	3	—
—	—	—	—	—
—	—	—	—	—
—	—	—	—	—
—	—	—	—	—
—	—	—	—	—
—	—	—	—	—
—	—	—	—	—
—	—	—	1	—
—	—	—	—	—
—	—	—	1	—
—	4	4	4	1
—	—	1	1	—
—	1	—	1	—
—	2	3	2	—
—	1	—	—	1
2	13	23	16	2
—	1	—	1	—
—	1	2	1	—
—	—	1	—	—
—	1	3	1	2
—	1	2	7	—
—	1	—	—	—
1	4	4	3	—
—	—	—	—	—
—	2	2	1	—
—	1	4	1	—
—	—	3	—	—
1	1	2	1	—
1	11	9	12	3
—	—	—	—	—
—	1	—	1	—
—	1	2	1	—
—	—	—	2	—
1	7	5	3	3
—	—	—	—	—
—	—	—	—	—
—	1	1	1	—
—	1	1	2	—
—	3	5	3	2
—	1	—	1	—
—	—	—	—	—
—	1	3	—	1
—	—	—	—	—
—	1	2	2	1
1	2	7	1	—
—	1	2	—	—
1	1	5	1	—
—	4	14	4	—
—	—	2	—	—
—	1	1	1	—
—	—	2	2	—
—	3	9	1	—
4	37	64	45	8

الأنشطة الثقافية والترفيه

14 - 2 الأندية الرياضية المنضوية تحت لواء الجامعات

سنة 1991

عدد الرخص	عدد الأندية	الجامعات
22.603	359	كرة القدم
10.101	81	ألعاب القوى
7.346	60	كرة المضرب
13.241	330	الجيدو وفنون الحرب والكراتى
16.500	176	كرة السلة
2.527	23	رياضة الفروسية
1.603	22	الجمباز
1.408	25	السياسة
2.282	47	كرة اليد
1.867	28	المصارعة
751	24	سباق الدراجات
1.307	29	كرة الطائرة
600	11	الرمي بالفوس
970	15	رياضة الزوارق الشراعية
1.253	69	الملاكمة
337	9	المسابقة
853	17	حمل الأثقال
1.212	24	كرة الطاولة
2.062	13	الكرة المستطيلة
—	—	الطيران الرياضي
—	—	الرمي الرياضي
4.038	92	الكرة الحديدية
498	9	الانزلاق على الجليد
461	9	كرة العصا
106	6	سباق السيارات
1.431	12	التجديف
2.116	9	الكولف
97.473	1.499	المجموع

الأنشطة الثقافية والترفيه

14 - 3 الأندية النسوية

سنة 1991

عدد المستفيدات	عدد الأطر	عدد المؤسسات	
6.598	111	49	الجوب
1.539	21	7	أكادير
128	3	1	بوجدور
184	5	1	السمارة
525	4	3	كلميم
1.592	21	6	العيون
717	21	9	ورزازات
116	8	1	وادي الذهب
318	4	2	طانطان
741	9	7	تارودانت
102	2	2	طاطا
636	13	10	تيزنيت
5.864	90	35	تانسيفت
663	10	6	قلعة السراغنة
402	7	5	الصويرة
2.774	43	11	مراكش
2.025	30	13	أسفي
12.100	232	72	الوسط
857	10	8	أزيلال
2.359	39	16	بني ملال
543	11	2	ابن سليمان
406	9	1	عين الشق - المحي الحسني
614	20	3	عين السبع - المحي الحمدي
1.221	23	3	ابن مسيك - سيدي عثمان
1.207	24	3	الدار البيضاء - أنفا
642	10	2	الفداء - درب السلطان
774	12	2	المحمدية
851	25	11	الجديدة
1.737	25	11	خريبكة
889	24	10	سطات
13.500	322	78	الشمال الغربي
586	6	3	شفشاون
2.710	40	10	القيظرة
1.198	30	13	الحجيات
671	14	4	العرانش
2.300	96	12	الرباط - تواركة
1.062	44	5	سلا
325	10	2	الصخيرات - تمارة
1.380	23	9	سيدي قاسم
1.828	33	10	طنجة
1.440	26	10	تطوان
6.821	95	44	الوسط الضمالي
784	13	7	الحسيمة
287	4	4	بوئمان
3.640	42	12	فاس
892	8	9	تاوانات
1.218	28	12	تازة
4.571	86	31	الشرق
224	7	5	فيكك
2.063	36	13	الناضور
2.284	43	13	وجدة
6.495	105	46	الوسط الجنوبي
1.492	23	12	الرشيدية
805	12	5	يفرن
2.687	27	17	ختنغرة
1.511	43	12	مكناس
55.949	1.041	355	المجموع

الأنشطة الثقافية والترفيه

سنة 1991

14 - 4 رياض الأطفال المراقبة من طرف وزارة الشبيبة والرياضة

عدد المستفيدين	عدد الأطر	عدد المؤسسات	
2.983	99	42	الجنوب
380	15	6	أكادير
185	3	1	بوجدور
85	2	1	السمارة
275	5	3	كلميم
450	21	5	العيون
393	13	7	ورزازات
75	4	1	وادي الذهب
160	7	3	طاطان
460	15	8	تارودانت
140	3	2	طاطا
380	11	5	تيزنيت
1.659	45	25	تانسيفت
340	7	4	قلعة السراغنة
280	7	3	الصويرة
749	19	10	مراكش
290	12	8	أسفي
5.161	162	65	الوسط
330	15	8	أزيلال
878	29	14	بني ملال
240	11	2	ابن سليمان
250	4	2	عين الشق - الحى الحسني
270	9	2	عين السبع - الحى المحمدي
300	20	5	ابن مسيل - سيدي عثمان
340	8	3	الدار البيضاء - أفنا
180	4	1	الغداة - درب السلطان
463	13	2	المحمدية
820	19	10	الجديدة
590	17	9	خريكة
500	13	7	سطات
4.110	150	52	الشمال الغربي
250	4	1	شفشاون
800	30	13	القنيطرة
480	21	10	الحسيات
350	3	2	العرراش
710	33	4	الرباط
150	12	2	سلا
160	7	2	الصخيرات - تمارة
530	14	8	سيدي قاسم
310	10	4	طنجة
370	16	6	تطوان
2.063	72	31	الوسط الشمالي
150	10	3	الحسيمة
203	5	3	بولمان
800	32	8	فاس
250	7	5	تاوانات
660	18	12	تازة
1.467	42	21	الشرق
407	7	4	فكيك
390	15	7	الناضور
670	20	10	وجدة
2.157	69	39	الوسط الجنوبي
600	21	12	الرشيدية
280	8	4	يفرن
792	21	15	خنيفرة
485	19	8	مكناس
19.600	639	275	المجموع

المصدر: وزارة الشبيبة والرياضة

الأنشطة الثقافية والترفيه

14 - 5 أنشطة دور الشباب

سنة 1991

المجموع	عدد المشاركين الأنشطة الاشعاعية	الأنشطة العادية	عدد المؤسسات
394.651	370.794	23.857	37
50.277	48.713	1.564	3
30.122	29.235	887	1
27.697	26.910	787	1
25.369	24.121	1.248	5
39.978	36.124	3.854	6
42.903	33.607	9.296	11
30.649	29.634	1.015	1
37.473	36.408	1.065	2
42.660	40.386	2.274	2
27.925	27.114	811	2
39.598	38.542	1.056	3
118.475	107.460	11.015	25
21.830	20.647	1.183	5
26.288	24.986	1.302	3
41.657	35.218	6.439	8
28.700	26.609	2.091	9
420.870	387.441	33.429	63
21.449	18.915	2.534	4
38.451	32.005	6.446	12
30.095	27.512	2.583	2
42.901	41.406	1.495	6
46.476	45.109	1.367	3
36.497	31.525	4.972	6
49.998	48.960	1.038	3
32.181	30.600	1.581	3
29.458	28.400	1.058	2
38.025	32.718	5.307	9
22.419	20.106	2.313	6
32.920	30.185	2.735	7
398.063	368.485	29.578	43
33.401	30.109	3.292	5
43.524	40.330	3.194	3
39.283	34.716	4.567	6
69.674	64.810	4.864	10
54.213	51.974	2.239	2
29.347	26.730	2.617	3
25.436	22.406	3.030	4
51.274	49.602	1.672	3
51.911	47.808	4.103	7
239.264	222.482	16.782	24
43.142	41.186	1.956	2
37.383	35.600	1.783	5
68.546	61.814	6.732	9
44.091	40.510	3.581	3
46.102	43.372	2.730	5
134.689	123.511	11.178	24
39.914	32.504	7.410	8
42.051	39.766	2.285	7
52.724	51.241	1.483	9
194.630	168.682	25.948	23
60.108	49.507	10.601	8
36.234	34.936	1.298	1
34.945	30.527	4.418	9
63.343	53.712	9.631	5
1.900.642	1.748.855	151.787	239

الأنشطة الثقافية والترفيه

14 - 6 نشاط مراكز الاستقبال

1991	1990	عدد الرواد		الطاقة الإيوائية بالأسيرة	
		1989	1988	1987	
2.244	2.781	2.231	2.970	2.827	60 أكادير
—	—	867	1.146	603	— أصيلا
1.005	1.112	1.108	803	899	50 الجديدة
3.064	3.167	3.802	3.562	2.418	90 فاس (القدس)
24	22	86	89	112	30 فيكيك
1.858	2.101	2.319	2.597	2.221	100 مراكش
1.079	971	1.400	854	587	36 المحمدية
95	—	93	—	—	30 الناظور
—	—	795	...	—	— فاس (المدنية)
287	24	447	545	486	36 كلميم
2.707	2.668	2.063	1.682	1.163	70 يفرن
1.459	1.583	1.864	1.469	999	80 طنجة
850	1.166	784	489	633	60 تطوان
476	336	—	794	771	46 البيضاء (سيدي معروف)
307	183	298	519	336	50 الرشيدية
1.918	2.745	—	—	—	120 وجدة
1.799	1.350	—	—	—	120 بوزنيقة
425	588	—	—	—	50 فاس (الزيات)
446	289	—	—	—	60 تازة
46	299	—	—	—	60 ورزازات
281	59	—	—	—	30 أزموور
90	20	—	—	—	20 تارودانت
28	6	—	—	—	40 الرماني
20.488	21.470	18.157	17.519	14.055	1.238 المجموع

14 - 7 المشاركون في التداريب التكوينية

1991	1990	1989	1988	1987	نوعية التدريب
76	—	144	78	54	تدريب المديرين
616	562	311	382	335	التدريب التكويني
418	389	521	498	487	التدريب التحضيري
31	20	108	113	89	الاختصاص
—	—	42	—	—	تدريب المؤطرين
1.141	971	1.126	1.071	965	المجموع

الأنشطة الثقافية والترفيه

14 - 8 المشاركون في المحيمات الصيفية

المجموع		المرحلة الثانية		المرحلة الأولى	
1991	1990	1991	1990	1991	1990
1.393	1.197	634	562	759	635
494	323	175	58	319	265
18	—	18	—	—	—
31	25	31	25	—	—
60	80	60	40	—	40
190	104	60	104	130	—
90	273	90	120	—	153
40	—	—	—	40	—
310	175	160	75	150	100
100	47	40	30	60	17
60	—	—	—	60	—
—	170	—	110	—	60
1.191	1.019	589	503	602	516
42	—	42	—	—	—
83	71	49	—	34	71
981	814	453	423	528	391
85	134	45	80	40	54
5.879	5.081	3.436	3.010	2.443	2.071
85	—	25	—	60	—
176	206	64	90	112	116
311	270	76	135	235	135
378	370	216	99	162	271
392	837	327	786	65	51
309	251	172	191	137	60
2.659	1.807	1.681	963	978	844
512	245	411	151	101	94
264	497	92	316	172	181
479	322	175	87	304	235
131	60	88	60	43	—
183	216	109	132	74	84
4.399	3.789	2.630	2.248	1.769	1.541
100	140	—	70	100	70
459	395	214	303	245	92
253	48	156	48	97	—
96	—	72	—	24	—
2.023	2.128	1.100	1.234	923	894
424	328	317	145	107	183
285	328	192	145	93	183
47	99	47	50	—	49
537	271	420	201	117	70
175	52	112	52	63	—
2.373	1.436	941	215	1.432	1.221
72	40	—	—	72	40
1.861	1.207	719	215	1.142	992
165	40	100	—	65	40
275	149	122	—	153	149
993	807	321	274	672	533
—	—	—	—	—	—
268	239	84	127	184	112
725	568	237	147	488	421
1.267	1.535	519	938	748	597
278	373	84	150	194	223
62	310	—	157	62	153
95	47	—	25	95	22
832	805	435	606	397	199
17.495	14.864	9.070	7.750	8.425	7.114

المصدر : وزارة التربية والثقافة والربحية

الأنشطة الثقافية والترفيه

سنة 1991

14 - 9 بعثات الشباب المغاربة حسب البلدان المستقبلة

عدد المستفيدين	عدد العمليات	بلد الإقامة
194	15	تونس
56	2	الاتحاد السوفياتي
94	7	ألمانيا الفيدرالية
56	2	الجزائر
29	1	مصر
29	1	تركيا
27	2	فرنسا
28	1	مالطا
66	5	اسبانيا
22	1	كندا
—	—	الدانمارك
14	1	بولونيا
—	—	ألمانيا الديمقراطية
615	38	المجموع

14 - 10 وفود الشباب الأجانب المستقبلة بالمغرب

1991	1990	1989	1988	1987	البلد الأصل
48	30	10	18	4	فرنسا
55	86	62	37	17	ألمانيا الاتحادية
—	64	—	...	—	الدانمارك
—	180	77	110	30	الاتحاد السوفياتي
—	—	24	15	14	رومانيا
18	45	17	...	—	بولونيا
—	—	—	...	15	الصين
—	—	1	...	—	اليابان
215	99	116	130	12	تونس
244	247	284	124	144	بلدان أخرى
580	751	591	434	236	المجموع

المصدر : وزارة الشبيبة والرياضة

الأنشطة الثقافية والترفيه

11 - 14 الاستغلال السينمائي

1991	1990	1989	1988	1987	
12.298.000	11.734.000	11.318.000	10.920.000	10.544.000	السكان الحضريون
238	253	252	250	249	عدد قاعات السينما
157.098	166.615	166.124	163.786	164.162	عدد المقاعد
24.855.752	26.642.938	30.233.938	31.699.560	32.074.700	عدد الدخول سنويا
118.781	124.066	142.921	134.737	132.304	الدخول السنوي (بآلاف الدراهم)
الأفلام المؤشرة حسب مصدرها (1)					
394	412	349	436	603	الأفلام المطولة
75	95	69	82	78	فرنسا
31	44	27	45	72	إيطاليا
33	34	32	37	29	انجلترا
3	5	2	3	1	ألمانيا الغربية
85	130	126	129	160	الولايات المتحدة الأمريكية
10	3	—	1	—	فرنسا - إيطاليا
29	—	—	—	2	اليابان - هونكونغ
77	42	58	82	100	الهند
2	14	—	38	53	الاتحاد السوفياتي
26	30	21	—	67	الصين
1	5	4	—	30	الدول العربية
2	1	2	2	2	المغرب
20	9	8	17	9	دول أخرى
1	6	—	الأفلام القصيرة
...	—	الأفلام الوثائقية

(1) يتعلق الأمر بالأفلام التي نقلت التأشير خلال السنة المبينة

المصدر: المركز السينمائي المغربي

الأنشطة الثقافية والترفيه

14 - 12 النشاط السياحي حسب الأقاليم والعمالات

سنة 1991

عدد المقاعد	عدد قاعات السينما	عدد الدخول سنويا	المدخول السنوي (د)	السكان الحضريون (بالآلاف)	الجنوب
9.612	20	1.541.430	5.335	951	أكادير
2.726	4	785.827	3.552	420	بوجدور
—	—	—	—	6	السمارة
900	3	—	—	22	كلميم
500	1	—	—	70	المعون
1.777	3	122.298	402	82	ورزازات
400	1	—	—	23	وادي الذهب
608	1	—	—	49	طانطان
944	2	370.790	1.143	88	تارودانت
500	1	—	—	3	طاطا
1.257	4	262.515	238	68	تيزنيت
18.995	25	2.572.536	10.400	1.226	تانسيفت
700	2	139.003	465	128	قلعة السراغنة
1.156	2	287.653	1.008	69	الصويرة
11.128	13	1.770.186	7.393	644	مراكش
6.011	8	375.694	1.534	385	أسفي
51.718	75	8.196.336	46.720	4.309	الوسط
788	2	—	—	62	أزيلال
3.079	5	320.811	1.263	432	بني ملال
300	1	93.683	491	49	ابن سليمان
1.540	2	183.573	714	350	عين الشق - المحي الحسني
7.719	12	959.861	3.796	569	عين السبع - المحي المحمدي
2.690	3	779.435	2.957	879	بن مسيك - سيدي عثمان
20.354	28	3.384.369	25.186	1.047	الدار البيضاء - أنفا
7.985	8	1.647.736	8.398	—	القداء - درب السلطان
1.041	1	89.260	581	145	المحمدية
2.409	5	330.187	1.579	232	الجديدة
2.495	5	273.396	1.007	336	خريبكة
1.318	3	134.025	748	208	سطات
39.427	58	6.804.464	31.488	3.004	الشمال الغربي
440	1	1.931	5	42	شفشاون
4.523	8	1.029.533	4.000	424	القنيطرة
1.880	3	309.186	977	174	الحسيات
10.282	13	1.952.494	10.732	674	الرباط
3.827	4	856.659	3.750	513	سلا
1.925	5	297.225	1.122	107	الصخيرات - تمارة
8.345	11	1.107.368	5.959	176	سيدي قاسم
8.205	13	1.250.068	4.943	410	طنجة
14.515	21	2.543.635	11.444	484	ططوان
1.180	2	119.377	531	1.044	الوسط الشمالي
—	—	—	—	104	الحسيمة
10.767	14	2.256.565	10.103	21	بولمان
769	1	67.135	305	719	فاس
1.799	4	100.558	505	40	تاوانات
300	2	573	2	160	نازة
4.303	8	186.618	813	918	الشرق
7.316	12	1.256.560	5.318	44	فكيك
10.912	17	1.753.600	7.261	228	الناضور
700	1	10.068	52	646	وجدة
1.475	2	59.363	275	846	الوسط الجنوبي
874	2	114.175	393	110	الرشيدية
7.863	12	1.569.994	6.541	55	بفرن
—	—	—	—	197	خنيفرة
—	—	—	—	484	مكناس
157.098	238	24.855.752	118.781	12.298	المجموع

إن المركز السياحي المغربي لم يتوصل بتصريحات بعض القاعات لذلك فإن المعطيات المقدمة في هذا الجانب تعتبر غير كاملة (1) بالآلاف - (2) بألف درهم المصدر : المركز السياحي المغربي

توزيع المسجلين برياض الأطفال (1991)

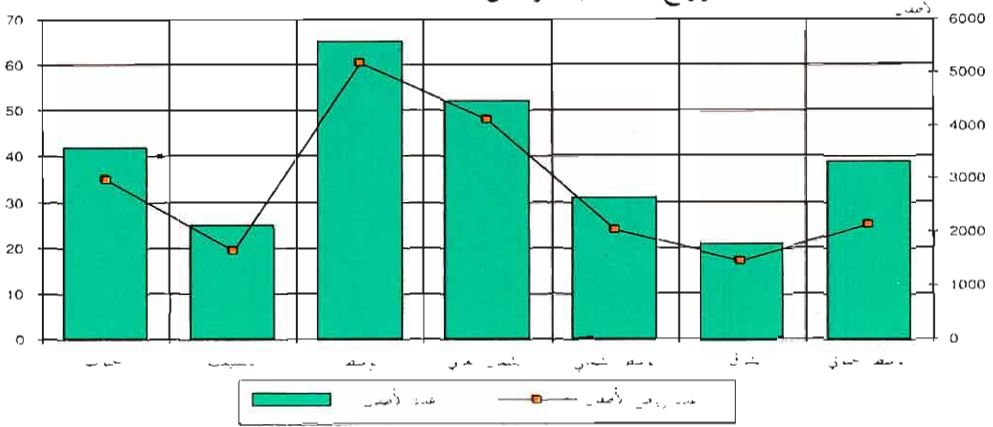

توزيع المسجلات بالأندية النسوية (1991)

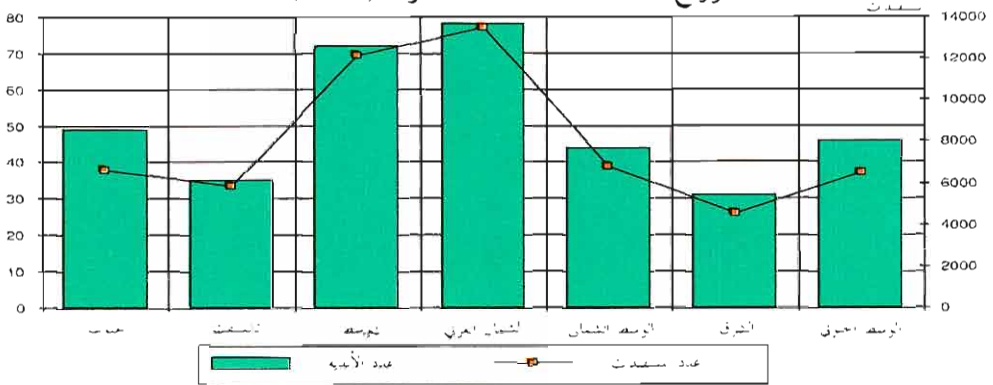

عدد السكان للمقعد السنائي حسب المناطق (1991)

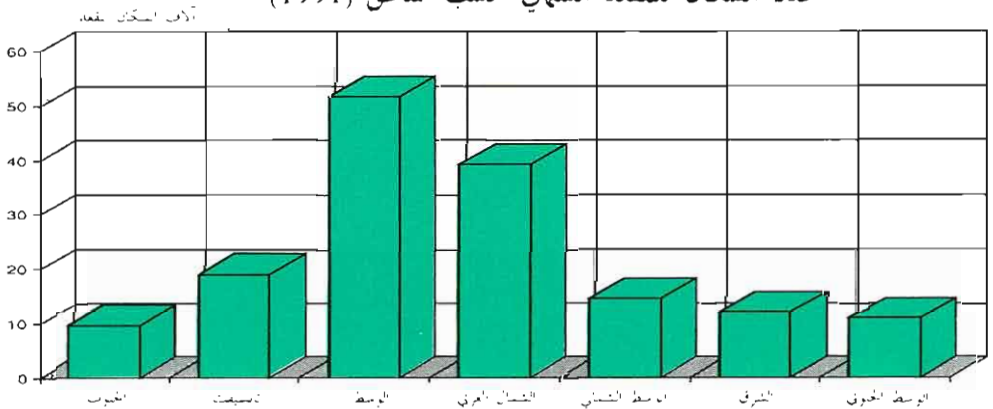



الفصل الخامس عشر

الأسعار

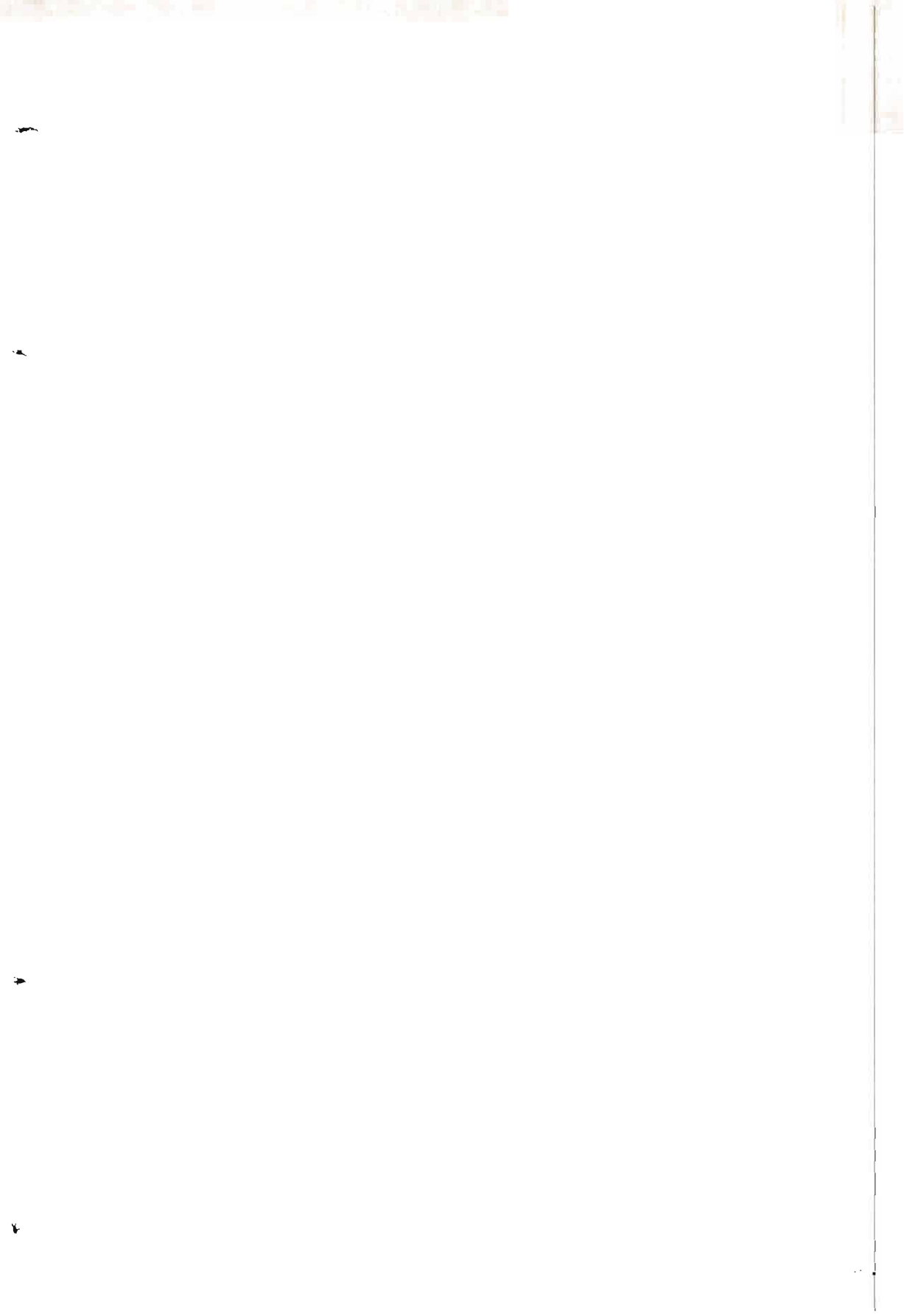

الأسعار

تقوم مديرية الاحصاء بعدة أبحاث دورية في هذا المجال ، يتم على أساس نتائجها تهيء الأرقام القياسية للأسعار التي تعتبر وسيلة فعالة لتتبع الظرفية الاقتصادية وخاصة فيما يتعلق بالمستوى العام للأسعار وتطور الأثمان عند مختلف المراحل : الأثمان عند الانتاج والأثمان بالجملة والأثمان عند التقسيط أو الاستهلاك .

بالاضافة إلى معطيات هذه الأبحاث ، يجرد الفصل إحصائيات حول الأثمان الرسمية المحددة من طرف الدولة .

الرقم القياسي للأثمان عند الانتاج الصناعي والطاقي والمعدني

يقاس بواسطة هذا المؤشر التغييرات التي تسجلها أثمان المنتوجات الصناعية والطاقيّة والمعدنية وذلك عند مرحلة إنتاجها أو تحويلها محليا ، أي الأثمان التي تحددها مؤسسات التصنيع أو التحويل .

وتتكون العينة التي يشملها البحث من 171 مادة تضم 301 نوع تم تصنيفها حسب فروع الحسابات القومية . ويمثل ميدان البحث في عينة من المؤسسات الصناعية يبلغ عددها 105 معظمها بولاية الدار البيضاء (91 مقالة) .

يجري البحث مرة كل ثلاثة أشهر إلا فيما يخص بعض المنتوجات التي تعرف أسعارها تقلبات متكررة (مثل اللحوم) فإن البحث يشملها مرتين في الشهر . أما بالنسبة لمنتوجات الطاقة والمعادن فإن معطيات أسعارها يتم جمعها لدى بعض الإدارات العمومية مثل مديرية الطاقة ومديرية المعادن والمكتب الوطني للكهرباء وغيرها .

فيما يتعلق بالطريقة الحسابية لهذه الأرقام القياسية ، تستعمل طريقة لاسبير (Laspeyres) التي تركز على الحصص الأساسية الثابتة ، والحصّة المقصودة هنا هي الكمية المنتجة خلال سنة الأساس التي تتراوح ما بين 1 يوليوز 1975 و30 يونيو 1976 .

مثال :
$$L = 100 \times \left(\frac{\sum p_t q_0}{\sum p_0 q_0} \right)$$

P_0 : السعر المسجل خلال فترة الأساس (75 - 76)

P_t : السعر المسجل خلال فترة إجراء البحث

q_0 : الكمية المنتجة خلال فترة الأساس (75 - 76)

الرقم القياسي للأثمان بالجملة

إن أول مؤشر من هذا النوع تم تهيئته بالمغرب ، يرجع أساسه إلى سنة 1939 وكان يشمل عينة من 69 مادة ويتعلق فقط بمدينة الدار البيضاء حيث كانت تم أغلبية الصفقات بالجملة آنذاك .

إلا أنه بسبب تعدد نقط المتاجرة بالجملة في سائر أنحاء المغرب من جهة وتقدم فترة الأساس من جهة أخرى ، ونظرا لما يكتسبه هذا المؤشر من أهمية لدى العديد من المستعملين ، قامت مديرية الاحصاء في السنوات الأخيرة باستصلاح هذا المؤشر وتهيء أرقام قياسية أكثر تطابقا مع الأوضاع الاقتصادية والتجارية الحالية . وهكذا امتد ميدان البحث بالاضافة لولاية الدار البيضاء إلى ثمان مدن أخرى هي : أكادير ومراكش والرباط والقنيطرة وتطوان ومكناس وفاس ووجدة . كما ارتفع عدد المواد التي يشملها البحث إلى 231 مادة منها 77 مادة فلاحية و154 مادة صناعية ، واعتبرت سنة 1977 كفترة الأساس .

بخصوص الطريقة الحسابية فهي نفس طريقة لاسبير المشار إليها سابقا ، ويتم تهييء الأرقام القياسية بصفة شهرية ، وذلك منذ يناير 1979 .

الرقم القياسي لتكلفة المعيشة

يعبر هذا المؤشر عن التغيير العام الحاصل في أثمان التقيسط لعينة تتألف من 210 مادة تشمل السلع والخدمات التي تستهلكها عادة طبقة معينة ذات مستوى معيشي متواضع تضم الفئات التالية :

- مستخدمو الادارة
- البائعون
- مستخدمو قطاع الصناعة والمعادن
- مستخدمو قطاع النقل والخدمات
- الصناع التقليديون

وقد تم اختيار هذه المواد (210) نظرا لأهميتها في الانفاق الاجمالي لهذه الفئات على أساس البحث حول الاستهلاك المنجز خلال 1970 - 1971 واتخذت فترة ماي 1972 - أبريل 1973 كسنة المرجع لتهييء هذا المؤشر .

ونشير إلى أنه قبل هذه الفترة كانت مديرية الاحصاء تهييء رقما استدلاليا آخر يعبر عن تكلفة المعيشة بالدار البيضاء ، يشمل 111 مادة ويستند لسنة الأساس : أكتوبر 1958 - شتبر 1959 . يغطي الرقم الاستدلالي الحالي ثمان مدن كبرى من حيث السكان وهي الدار البيضاء والرباط وفاس والقنيطرة وأكادير ومراكش ووجدة وتطوان .

يتم تجميع المعطيات حول أسعار المواد عن طريق الاتصال المباشر بمحلات البيع بالتقيسط وذلك بصفة دورية منتظمة تختلف دورتها حسب نوعية المواد على الشكل التالي :

- مواد تسجل أسعارها أربع مرات في الشهر
- مواد تسجل أسعارها مرتين في الشهر
- مواد تسجل أسعارها مرة واحدة في الشهر
- مواد تسجل أسعارها مرة كل ثلاثة أشهر

فيما يتعلق بالكراء هناك عينة من المساكن (اختيرت أيضا من عينة البحث حول الاستهلاك) تتألف من 3 أو 4 غرف وتوجد بالأحياء الشعبية حيث يتم الاتصال بمكترها مرة كل ثلاثة أشهر لتسجيل قيمة الكراء الشهرية .

بالاضافة إلى الرقم الاستدلالي العام ، يتم أيضا إعداد الأرقام الاستدلالية لكل من الثمان مدن الكبرى ولكل مجموعة من المواد على حدة . وكيفية حساب هذه الأرقام في نفس طريقة لاسبير (Laspeyeres) .

ملاحظة : بالنسبة لمدينة الدار البيضاء ، يمكن قياس تكلفة المعيشة في الوقت الحاضر بواسطة الرقم الاستدلالي السابق (111 مادة : سنة أساس 58 - 59) وذلك باستعمال معامل الربط انطلاقا من الرقم الاستدلالي الحالي (210 مادة) وحسب الطريقة التالية :

	معامل الربط	الرقم الاستدلالي الحالي (210 مادة) بالدار البيضاء
- الرقم الاستدلالي العام	1,41	×
- الرقم الاستدلالي للمواد التغذية	1,49	×

الرقم القياسي	}	1,36	×	- الرقم الاستدلالي لللباس
السابق (111 مادة)		1,26	×	- الرقم الاستدلالي للسكنى
		1,31	×	- الرقم الاستدلالي للمواد الأخرى

متوسط أسعار التقسيط

يتعلق الأمر بمعدل الأسعار العادية لبعض المواد في كل من الثمان مدن الكبرى ويتم حسابه بواسطة المعدل الحصصي للأسعار الجارية المسجلة من طرف الباحثين في مختلف النقط بالمدينة وفي عدة فترات خلال الشهر .

الأسعار المقننة من طرف الدولة

بعض المواد تحدد أسعارها من طرف الدولة لأنها مسؤولة عن إنتاجها أو تحويلها أو لحماية المستهلك أو لضمان تسويقها أو للحد من المضاربة في مستوى سعرها .
ويتم الحصول على هذه المعلومات من طرف عدة مصالح كوزارة الشؤون الاقتصادية والاجتماعية ، وزارة المالية ، وزارة السياحة ووكالات توزيع الماء والكهرباء .

الأسعار

15 - 1 الرقم القياسي للأثمان عند الانتاج الصناعي والطاقي والمعدني (171 مادة)

أساس 100 : يوليو 1975 - يونيو 1976

1991	1990	1989	1988	1987	الترجيح	
220.9	221.3	222.3	189.3	168.7	23.29	المعادن
212.2	209.5	212.8	178.8	158.4	93.30	04 المعادن الغير الحديدية
343.1	385.6	355.1	335.9	311.3	6.70	05 المعادن الحديدية
457.5	448.0	441.8	432.9	429.8	8.08	الطاقة
523.0	472.3	435.9	383.5	388.9	3.84	06 المحروقات الصلبة والنفط الخام
593.3	590.5	590.5	592.4	601.0	42.57	07 النفط المكرر ومشتقاته
347.2	333.0	324.2	350.6	296.7	53.59	08 الكهرباء والماء
339.3	324.7	309.4	291.1	275.6	68.63	الصناعات
281.0	268.3	253.4	232.5	230.5	31.61	1 - الصناعات الغذائية
264.0	255.3	233.9	210.0	206.0	40.40	10 منتجات الصناعات الغذائية
268.8	253.5	243.2	233.7	242.3	48.53	11 منتجات أخرى للصناعات الغذائية
392.9	380.8	368.8	309.5	269.1	11.07	12 المشروبات والتبغ
409.3	391.6	394.1	396.7	363.6	9.24	2 - اللباس والنسيج
363.4	358.2	353.7	356.0	338.0	76.84	13 منتجات النسيج والملابس
561.7	502.5	528.1	531.5	448.4	23.16	15 الجلد والأحذية الجلدية
409.1	384.1	359.1	338.2	312.0	14.61	3 - صناعات التعدين
356.1	350.3	342.2	308.1	276.1	7.14	19 منتجات الصناعة الحديدية الأساسية
360.2	336.8	317.5	293.6	278.3	38.65	20 مواد حديدية مصنعة
249.9	258.6	248.9	245.5	244.2	8.05	21 معدات التجهيز الميكانيكية
563.7	526.0	490.0	471.2	427.6	32.12	22 معدات النقل
282.7	278.7	246.2	225.4	197.3	14.04	23 معدات كهربائية والإلكترونية
352.7	347.5	329.1	305.6	281.2	13.17	4 - الصناعات الخفيفة الأخرى
362.5	361.6	346.8	342.2	299.2	16.42	16 الخشب ومواد من الخشب
320.6	309.5	294.4	277.5	221.2	18.03	17 الورق والورق المقوى والطباعة
466.6	457.4	428.3	416.7	416.3	16.36	18 مواد مستخلصة من تحويل معادن المخاخر
163.3	159.7	139.7	139.7	139.7	0.82	24 آلات المكتب، أدوات التدقيق وساعات
320.3	317.8	292.0	256.2	242.9	35.11	25 منتجات الكيمياء وشبه الكيمياء
382.1	380.2	388.9	342.1	313.9	9.85	26 مواد من المطاط والبلاستيك
224.4	210.7	204.7	196.2	198.0	3.41	27 منتجات الصناعات الأخرى
321.3	310.6	299.8	279.0	263.1	100.00	الرقم القياسي العام

1991	1990	1989	1988	1987	الترجيح
288.9	264.8	255.2	250.2	236.4	39.6 القطاع الفلاحي
262.5	246.4	231.5	225.4	222.8	20.2 1 - الحبوب والقطاني اليابسة
258.6	245.2	230.5	224.0	222.8	85.4 حبوب الشتاء
289.0	258.3	250.9	248.6	240.6	10.6 حبوب الربيع
275.6	241.3	200.9	193.3	175.4	4.0 القطناني اليابسة
247.9	217.4	234.4	233.2	237.9	16.0 2 - المزروعات الصناعية والزيتية
262.5	259.4	250.0	226.1	224.0	11.1 المزروعات السكرية
187.3	195.2	174.9	162.6	218.3	3.4 التبغ الخام
251.3	210.8	190.0	190.0	190.0	22.3 الألياف النباتية
334.7	240.0	308.0	292.7	291.6	26.3 المزروعات الزيتية
176.7	201.8	259.4	336.2	444.6	7.6 بزور التوابل والبهارات
187.3	192.9	196.8	196.8	180.2	29.3 الشاي والبن
330.6	317.0	253.5	272.1	259.3	11.8 3 - مزروعات الخضرا
322.4	344.5	265.3	288.3	262.4	68.0 خضرا
286.3	267.0	276.4	251.2	220.2	5.2 بقول السلقة
315.9	241.9	228.7	239.3	246.5	5.7 القطناني الخضراء
467.9	170.6	139.3	268.3	306.2	5.7 التوابل الخضراء
234.0	234.7	211.9	204.4	246.4	5.3 النعناع
390.1	325.7	262.6	230.0	246.0	10.1 الفواكه السباحية
324.8	290.5	316.6	325.1	279.4	12.0 4 - منتوجات مغروسات الأشجار والكروم ...
311.0	309.0	248.4	270.7	257.9	15.4 الحوامض
361.4	296.9	300.3	301.6	262.4	46.2 الفواكه الطرية ذات البزور
332.6	309.8	263.9	260.9	249.1	5.4 الفواكه الطرية ذات النواة
278.8	269.6	380.0	393.9	318.3	33.0 الفواكه اليابسة
224.1	202.0	198.7	190.9	180.9	23.3 5 - منتوجات تربية المواشي
256.4	139.9	184.4	184.6	165.9	31.0 الدواجن
209.5	205.6	205.2	193.7	187.6	69.0 منتوجات الحيوانات
348.9	335.9	299.7	273.0	249.2	7.8 6 - المنتوجات الغابوية
363.8	330.6	319.9	308.1	304.2	9.3 مخروقات الخشبية
346.6	332.0	295.6	271.1	244.3	87.9 الخشب الصالح للصناعة
833.2	1.199.2	811.9	246.8	153.6	0.8 الفلين
188.2	186.8	181.6	203.9	244.1	2.0 المنتوجات المذبذبة
436.5	390.6	374.3	342.9	310.5	8.9 7 - منتوجات الصيد البحري
476.8	470.3	393.8	357.6	293.2	6.3 سمك من الصنف الأول (1)
526.7	491.2	471.2	431.7	388.6	39.8 سمك من الصنف الثاني (2)
367.2	304.3	301.3	276.0	251.3	51.3 سمك من الصنف الثالث (3)
326.0	362.1	282.7	268.7	324.2	2.6 قشريات

(1) يشمل الصول والروحي ...

(2) يشمل الميرلا والباجو ...

(3) يشمل السردين والظوظ والسوريل ...

الأسعار

15 - 2 الرقم القياسي للأثمان بالجملة (مادة) (تابع)

أساس 100 : 1977

1991	1990	1989	1988	1987	الترجيح
300.4	286.6	272.8	260.0	251.6	60.4 القطاع الصناعي
378.0	356.3	346.1	336.0	326.8	10.2 I - الطاقة
469.3	440.4	434.6	434.6	434.6	44.3 07 النفط المكرر ومشتقات النفط
305.5	289.5	275.7	257.6	241.2	55.7 08 الكهرباء والماء
273.0	258.9	243.5	228.4	227.7	41.4 2 - الصناعات الغذائية
269.8	265.5	246.2	229.7	225.8	40.4 10 منتجات الصناعات الغذائية
268.4	246.5	235.8	222.5	228.0	48.5 11 المنتجات الأخرى للصناعات الغذائية
304.8	289.5	267.4	249.9	232.9	11.1 12 المشروبات والتبغ
207.8	211.2	216.6	213.2	208.2	12.1 3 - اللباس والنسيج
128.7	131.1	134.3	135.7	135.2	76.8 13 النسيج وصناعات الملابس المنسوجة
470.4	476.9	489.7	470.4	450.2	23.2 15 الجلد والأحذية الجلدية
371.0	353.5	331.0	312.7	287.4	17.2 4 - صناعات التعدين
376.9	384.8	357.5	338.5	333.2	7.1 19 منتجات الصناعة المعدنية
318.6	309.7	286.9	259.3	241.3	38.7 20 المصنوعات المعدنية
234.3	203.0	188.2	187.5	185.8	8.0 21 معدات التجهيز الميكانيكية
514.0	482.1	450.7	434.6	398.5	32.1 22 معدات النقل
263.4	250.2	246.9	239.1	195.4	14.1 23 معدات كهربائية والإلكترونية
313.2	296.7	280.5	267.0	258.6	19.1 5 - صناعات خفيفة أخرى
330.7	305.4	292.8	285.3	262.5	16.4 16 الخشب ومصنوعات من الخشب
301.4	292.5	275.0	258.2	250.8	18.0 17 الورق والورق المقوى والطباعة
306.4	290.5	272.1	267.0	263.4	16.4 18 مواد مصدرها تحويل معادن المتآجر
143.3	139.0	136.0	132.4	131.7	0.8 24 آلات المكتب وأدوات التدقيق والساعات
337.7	318.6	298.5	285.5	276.2	35.1 25 منتجات الكيمياء وشبه الكيمياء
251.2	242.5	238.8	234.5	213.2	9.9 26 مواد المطاط والبلاستيك
291.0	274.5	259.7	246.9	240.0	3.4 27 منتجات الصناعات الأخرى
295.9	277.9	265.8	256.1	245.6	100.0 الرقم القياسي العام

الأسعار

أساس 100 : ماي 1972 - أبريل 1973

15 - 3 الرقم القياسي العام لتكلفة المعيشة (210 مادة)

1991	1990	1989	1988	1987	الترجيح
470.0	432.7	404.0	396.0	394.3	54.00 التغذية
385.4	363.8	337.4	314.6	304.4	12.79 الحبوب ومنتجات من أساس الحبوب
505.4	469.2	448.3	410.0	401.8	2.43 الحليب والحين
334.9	330.6	322.1	285.6	290.9	3.52 المواد الدهنية
484.3	409.5	392.6	398.8	408.9	13.50 اللحوم
739.5	657.1	637.1	602.3	543.2	1.25 الأسماك
399.6	388.7	369.8	330.3	321.6	0.59 البيض
625.7	606.4	486.4	506.1	488.8	4.16 الخضض الطرية
552.7	485.2	456.5	435.5	400.2	0.81 الخضض الأخرى
593.5	568.2	476.8	489.5	491.7	2.14 الفواكه الطرية
556.3	545.2	623.4	670.4	556.2	0.62 الفواكه اليابسة
323.1	322.2	304.2	291.8	291.4	4.03 السكر
458.4	419.3	404.2	390.4	386.5	0.52 مواد سكرية أخرى
429.4	422.7	438.6	431.2	458.8	3.00 النباتات العطرية
325.2	301.3	277.2	266.7	260.6	0.49 المشروبات الغازية وانبياہ المعدنية
979.0	922.2	891.7	796.9	726.7	0.49 المشروبات الأخرى
687.1	520.6	461.0	580.4	706.6	1.00 التوابل
574.1	548.6	519.2	502.3	493.5	2.66 وجبات متناول خارج البيت
366.8	342.4	322.7	309.4	294.3	8.50 اللباس
383.8	356.7	338.9	331.8	320.4	3.58 الملابس الخارجية
354.2	343.8	326.8	310.3	271.4	0.12 أغطية الرأس
362.1	337.9	308.9	283.6	258.3	1.92 الملابس الداخلية
282.9	268.4	263.2	258.2	248.7	0.80 ثوب اللباس
510.1	472.5	454.9	428.1	421.0	0.44 مصاريف الحياطة
310.7	290.5	271.9	259.2	242.8	1.39 الأحذية
490.0	466.1	433.6	417.9	416.3	0.25 مختلفات
380.9	351.9	334.0	321.0	309.4	13.50 السكن
231.5	219.3	210.0	204.0	194.4	5.77 الكراء
629.3	534.9	492.7	474.7	461.0	1.18 الصيانة والإصلاح
451.4	409.2	392.7	379.5	368.3	2.99 التدفئة والإنارة والماء
433.2	408.5	385.9	368.0	355.7	2.08 أثاث وأفرشة المنزل
833.6	808.0	760.7	706.8	683.9	0.57 المواعين وأدوات أخرى للمطبخ
372.0	352.6	336.5	322.9	308.9	0.91 الآلات المنزلية
352.6	330.4	311.1	295.7	284.6	5.50 الصيانة والوقاية والعلاج
401.8	378.3	359.6	350.2	343.7	0.86 مواد الصيانة
450.3	420.3	394.4	358.5	346.8	1.02 مواد النظافة
313.4	293.7	276.1	265.1	253.1	3.62 العلاجات الطبية
538.2	499.7	468.2	446.8	423.9	18.50 النقل والترفيه والمخلفات
831.6	760.0	705.2	694.9	666.3	5.07 النقل الخاص
405.2	369.5	357.3	348.2	322.0	1.77 النقل الجماعي
422.4	406.2	395.1	386.2	332.7	0.13 المواصلات
312.5	298.9	280.0	260.0	245.0	1.92 التبغ والسجائر
233.2	224.0	217.9	217.9	206.3	0.93 سلع مستديمة
401.7	375.6	361.4	329.7	307.7	1.23 التسلية والثقافة
491.2	461.9	432.1	398.7	384.5	7.45 مصاريف مختلفة
455.3	420.9	394.4	382.4	373.8	100.00 الرقم القياسي العام

المصدر : مديرية الإحصاء

الأسعار

15 - 4 الرقم القياسي لتكلفة المعيشة بمدينة الدار البيضاء (مادة أساس 100 : ماي 1972 - أبريل 1973)

1991	1990	1989	1988	1987	الترجيح	
476.0	438.2	410.9	401.5	399.2	54.00	التغذية
403.3	383.6	358.9	335.6	324.3	12.79	الحبوب ومنتجات من أساس الحبوب
477.5	446.0	424.4	387.9	380.0	2.43	الخبز والجبن
325.2	321.9	311.8	276.2	281.1	3.52	المواد الدهنية
483.7	402.4	386.5	388.8	400.4	13.50	اللحوم
804.3	750.3	726.5	692.3	588.5	1.25	الأسماك
388.5	369.1	350.0	309.4	304.2	0.59	البيض
646.8	614.8	495.1	516.3	496.5	4.16	الحضر الطرية
561.7	491.5	460.2	444.2	393.6	0.81	الحضر الأخرى
604.7	580.7	488.9	503.0	511.1	2.14	الفواكه الطرية
544.4	531.0	652.9	709.0	617.8	0.62	الفواكه اليابسة
321.4	320.6	302.4	290.3	290.3	4.03	السكر
453.5	411.8	397.6	392.6	387.9	0.52	مواد سكرية أخرى
487.1	475.9	514.1	495.3	520.8	3.00	النباتات العطرية
319.9	293.4	270.2	261.3	258.1	0.49	المشروبات الغازية والمياه المعدنية
1.088.9	1.050.0	1.017.2	916.3	829.6	0.49	المشروبات الأخرى
671.4	530.0	464.3	560.8	705.5	1.00	التوابل
505.9	489.4	449.0	435.2	429.4	2.66	وجبات متناولة خارج البيت
390.6	366.2	345.9	335.3	325.8	8.50	اللباس
409.6	381.5	361.9	353.0	352.9	3.58	الملابس الخارجية
274.0	259.3	228.7	218.1	165.4	0.12	أغطية الرأس
343.7	314.0	285.5	276.0	244.6	1.92	الملابس الداخلية
266.3	266.0	261.5	259.7	258.4	0.80	نوب اللباس
758.0	689.7	675.5	623.4	623.4	0.44	مصاريف الخياطة
329.9	323.4	310.2	301.4	292.9	1.39	الأحذية
616.8	581.4	521.2	513.2	509.5	0.25	مختلفات
360.4	333.1	314.4	302.4	292.1	13.50	السكن
180.7	171.3	164.9	162.8	157.8	5.77	الكراء
558.8	466.9	426.5	403.8	376.4	1.18	الصيانة والإصلاح
465.1	422.8	404.0	388.3	371.8	2.99	التدفئة والإنارة والماء
446.0	425.0	392.8	373.9	366.2	2.08	أثاث وأفرشة المنزل
844.6	821.2	773.8	726.0	729.3	0.57	المواعين وأدوات أخرى للمطبخ
400.9	376.6	357.6	345.9	331.4	0.91	الألات المنزلية
367.2	344.0	325.4	302.6	291.7	5.50	الصيانة والوقاية والعلاج
403.4	378.9	360.7	349.5	342.1	0.86	مواد الصيانة
444.3	410.2	379.6	322.4	315.1	1.02	مواد النظافة
336.9	317.0	301.7	286.0	273.2	3.62	العلاجات الطبية
562.5	515.9	479.5	460.9	433.4	18.50	النقل والترفيه والمختلفات
871.8	792.7	731.1	720.5	690.2	5.07	النقل الخاص
460.1	411.7	394.4	389.8	300.8	1.77	النقل الجماعي
420.7	405.9	395.3	389.7	323.0	0.13	المواصلات
312.5	298.3	280.0	260.0	245.0	1.92	التبغ والسجائر
199.3	196.1	193.0	196.9	198.3	0.93	سلع مستديمة
334.5	307.8	296.4	269.1	258.1	1.23	التسليّة والثقافة
526.4	484.7	447.5	418.9	399.2	7.45	مصاريف مختلفة
463.1	427.1	400.3	388.0	378.9	100.00	الرقم القياسي العام

المصدر : مديرية الإحصاء

الأسعار

15 - 5 الرقم القياسي لتكلفة المعيشة بمدينة الرباط (210 مادة) أساس 100 : ماي 1972 - أبريل 1973

1991	1990	1989	1988	1987	الترجيح	
479.3	435.3	410.2	400.5	401.5	54.00	التغذية
368.9	341.8	326.9	306.8	296.9	12.79	الحبوب ومنتجات من أساس الحبوب
549.6	511.9	492.1	450.5	443.1	2.43	الحليب والجنين
349.7	344.9	339.3	302.3	307.3	3.52	المواد الدهنية
499.5	416.1	393.2	397.0	406.2	13.50	اللحوم
841.4	708.9	697.0	650.7	627.9	1.25	الأشياء
399.2	387.9	366.7	323.5	315.9	0.59	البيض
620.8	586.3	483.7	477.6	474.5	4.16	الخضار الطرية
601.5	512.9	477.8	455.3	412.8	0.81	الخضار الأخرى
619.9	571.4	486.0	486.8	486.7	2.14	الفواكه الطرية
511.3	478.1	564.5	651.4	556.1	0.62	الفواكه اليابسة
320.0	320.0	301.7	288.4	288.4	4.03	السكر
542.7	532.1	515.3	480.4	475.0	0.52	مواد سكرية أخرى
479.1	476.0	488.2	486.7	515.9	3.00	النباتات العطرية
309.9	290.4	265.0	255.4	251.1	0.49	المشروبات الغازية والمياه المعدنية
1.017.2	882.6	839.6	709.5	642.8	0.49	المشروبات الأخرى
679.4	510.2	444.5	575.8	698.1	1.00	التوابل
569.0	561.2	549.1	548.7	557.0	2.66	وجبات متناولة خارج البيت
396.8	372.2	345.3	312.8	301.7	8.50	اللباس
449.3	418.2	392.7	381.0	368.4	3.58	الملابس الخارجية
390.2	390.2	390.3	376.8	376.8	0.12	أغطية الرأس
430.7	426.6	375.9	288.2	268.2	1.92	الملابس الداخلية
245.5	244.1	244.0	234.3	227.4	0.80	ثوب اللباس
261.9	249.7	221.4	218.2	228.6	0.44	مصاريف الخياطة
308.7	251.2	237.6	207.3	200.6	1.39	الأحذية
602.5	587.3	554.6	499.0	495.7	0.25	مختلفات
491.0	458.8	429.1	414.6	395.3	13.50	السكن
447.0	425.1	396.7	382.1	351.0	5.77	الكراء
856.1	710.7	648.6	628.7	618.7	1.18	الصيانة والإصلاح
431.7	408.9	388.5	379.1	373.2	2.99	التدفئة والإنارة والماء
418.9	397.2	372.2	363.7	355.0	2.08	أثاث وأفرشة المنزل
949.0	920.7	862.1	803.7	762.1	0.57	المواضع وأدوات أخرى للمطبخ
370.0	361.6	343.1	332.9	322.9	0.91	الأثاث المنزلية
332.3	321.6	298.3	286.7	277.7	5.50	الصيانة والوقاية والعلاج
405.9	379.6	359.8	352.4	345.0	0.86	مواد الصيانة
457.6	453.4	408.9	386.2	366.7	1.02	مواد النظافة
279.6	270.5	252.6	243.2	236.7	3.62	العلاجات الطبية
505.4	481.0	450.7	427.3	407.6	18.50	النقل والترفيه والمختلفات
802.5	740.5	687.8	682.0	655.2	5.07	النقل الخاص
359.3	354.5	349.1	340.8	279.2	1.77	النقل الجماعي
429.1	405.9	395.3	389.7	361.5	0.13	المواصلات
321.5	300.0	280.0	260.0	245.0	1.92	التبغ والسجائر
263.4	229.0	213.3	211.3	211.3	0.93	سلع مستديمة
383.9	373.6	348.3	315.4	301.1	1.23	التسليّة والثقافة
439.4	431.8	405.4	364.1	354.5	7.45	مصاريف مختلفة
470.6	435.3	408.5	393.6	386.5	100.00	الرقم القياسي العام

المصدر : مديرية الإحصاء

الأسعار

15 - 6 الرقم القياسي لتكلفة المعيشة بمدينة فاس (210 مادة) أساس 100 : ماي 1972 - أبريل 1973

1991	1990	1989	1988	1987	الترجيح	
452.2	416.5	386.7	380.4	380.5	54.00	التغذية
352.4	331.0	312.7	297.9	290.3	12.79	الحبوب ومنتجات من أساس الحبوب
535.5	495.6	474.2	432.8	420.6	2.43	الحليب والخبز
334.6	325.1	321.2	283.5	287.8	3.52	المواد الدهنية
464.8	400.2	375.0	386.8	396.1	13.50	اللحوم
564.4	462.4	463.9	431.3	392.0	1.25	الأحماك
378.8	376.1	364.0	319.3	315.1	0.59	البيض
599.8	596.5	477.9	491.4	472.5	4.16	الخضار الطرية
546.1	497.7	472.2	452.6	444.4	0.81	الخضار الأخرى
612.9	600.1	489.7	491.6	501.1	2.14	الفواكه الطرية
495.1	518.6	556.1	615.4	504.6	0.62	الفواكه اليابسة
328.0	324.7	306.9	294.2	294.2	4.03	السكر
413.0	366.4	351.6	307.3	305.4	0.52	مواد سكرية أخرى
374.5	375.4	383.8	377.3	413.7	3.00	النباتات العطرية
309.2	288.6	266.6	255.7	251.7	0.49	المشروبات الغازية والمياه المعدنية
1.036.8	956.6	948.5	836.9	785.5	0.49	المشروبات الأخرى
839.9	585.4	475.5	590.5	742.8	1.00	التوابل
570.4	525.9	504.2	484.0	463.1	2.66	وجبات متناول خارج البيت
355.9	344.8	333.5	319.8	300.5	8.50	اللباس
312.5	312.5	308.8	306.9	296.5	3.58	الملابس الخارجية
391.2	391.2	391.2	391.2	391.2	0.12	أغطية الرأس
443.5	434.7	405.2	354.3	300.9	1.92	الملابس الداخلية
511.8	469.4	466.9	468.8	465.8	0.80	ثوب اللباس
242.8	232.3	222.6	216.4	199.1	0.44	مصاريف الخياطة
275.7	248.3	233.6	228.3	215.3	1.39	الأحذية
432.6	431.5	434.1	418.4	432.2	0.25	مختلفات
381.4	364.8	349.7	324.3	304.1	13.50	السكن
239.9	235.2	229.0	218.9	204.7	5.77	الكراء
442.3	433.1	412.7	405.3	399.4	1.18	الصيانة والإصلاح
444.3	403.3	386.3	369.7	358.8	2.99	التدفئة والإنارة والماء
442.1	428.9	414.7	369.7	333.3	2.08	أثاث وأفرشة المنزل
1.067.6	1.031.9	951.6	776.7	702.3	0.57	المواعين وأدوات أخرى للمطبخ
426.5	409.2	389.3	351.8	315.7	0.91	الألات المنزلية
353.9	330.8	313.7	302.6	286.4	5.50	الصيانة والوقاية والعلاج
398.8	372.4	355.4	347.1	341.8	0.86	مواد الصيانة
440.8	425.5	415.6	402.2	397.3	1.02	مواد النظافة
318.8	294.3	275.0	264.0	242.0	3.62	العلاجات الطبية
580.9	545.1	518.6	495.4	468.2	18.50	النقل والترفيه ومختلفات
785.9	724.6	671.3	666.9	638.0	5.07	النقل الخاص
352.8	329.1	342.6	337.7	288.6	1.77	النقل الجماعي
420.7	405.9	393.7	364.0	291.0	0.13	المواصلات
312.5	298.3	280.0	260.0	245.0	1.92	التبغ والسجائر
284.7	278.5	271.3	272.9	210.0	0.93	سلع مستديمة
522.7	511.3	503.5	478.6	461.5	1.23	التسليق والثقافة
614.5	579.4	553.9	509.8	489.5	7.45	مصاريف مختلفة
452.9	422.5	397.6	384.7	374.4	100.00	الرقم القياسي العام

المصدر : مديرية الاحصاء

الأسعار

15 - 7 الرقم القياسي لتكلفة المعيشة بمدينة تطوان (210 مادة) أساس 100 : ماي 1972 - أبريل 1973

1991	1990	1989	1988	1987	الترجيح	
416,4	424,8	391,0	387,7	384,4	54,00	التغذية
374,2	345,0	288,4	275,6	274,2	12,79	الحبوب ومنتجات من أساس الحبوب
543,0	493,2	475,2	435,1	424,0	2,43	الحليب والجبن
341,9	336,6	327,0	289,8	294,1	3,52	المواد الدهنية
492,7	427,6	421,5	432,5	439,2	13,50	اللحوم
693,8	590,2	597,8	552,1	523,3	1,25	الأحماك
430,6	426,6	400,4	377,8	346,8	0,59	البيض
626,3	616,7	483,8	507,2	493,5	4,16	الحضرة الطرية
565,0	511,0	489,2	438,7	406,0	0,81	الحضرة الأخرى
583,4	541,4	480,2	484,2	451,3	2,14	الفواكه الطرية
536,9	527,9	531,3	492,2	286,2	0,62	الفواكه اليابسة
325,7	325,7	305,9	291,7	291,7	4,03	السكر
377,8	298,7	275,0	261,7	256,2	0,52	مواد سكرية أخرى
388,6	388,6	367,2	376,4	399,9	3,00	النباتات العطرية
294,5	270,6	248,6	239,2	230,6	0,49	المشروبات الغازية والمياه المعدنية
552,8	552,8	552,8	526,2	502,5	0,49	المشروبات الأخرى
656,3	473,1	465,5	664,6	716,1	1,00	التوابل
541,3	528,2	505,0	487,6	484,0	2,66	وجبات متناولة خارج البيت
306,8	265,0	251,0	249,2	232,3	8,50	اللباس
394,2	338,6	320,2	319,3	310,3	3,58	الملابس الخارجية
262,9	238,4	230,3	223,6	152,4	0,12	أغطية الرأس
274,3	227,4	204,4	203,0	187,2	1,92	الملابس الداخلية
243,5	198,1	195,5	195,7	139,8	0,80	ثوب اللباس
319,2	317,7	317,4	311,6	307,8	0,44	مصاريف الخياطة
172,0	158,4	154,8	151,6	133,0	1,39	الأحذية
255,9	227,5	224,0	216,7	215,0	0,25	مختلفات
340,5	305,2	290,5	287,8	285,3	13,50	السكن
182,8	182,0	182,0	182,0	181,1	5,77	الكراء
568,8	440,4	369,1	367,3	365,0	1,18	الصيانة والإصلاح
471,9	393,6	381,3	377,5	375,0	2,99	التدفئة والانارة والماء
401,4	376,4	355,7	351,3	348,2	2,08	أثاث وأفرشة المنزل
600,4	580,8	536,2	522,2	507,7	0,57	المواعين وأدوات أخرى للمطبخ
311,6	286,2	276,0	270,7	265,7	0,91	الألات المنزلية
345,8	319,6	298,7	294,2	287,2	5,50	الصيانة والوقاية والعلاج
377,0	368,0	344,8	333,7	334,1	0,86	مواد الصيانة
547,8	501,1	473,3	474,1	453,0	1,02	مواد النظافة
281,4	257,0	238,5	234,1	229,4	3,62	العلاجات الطبية
501,2	462,0	437,2	417,2	400,1	18,50	النقل والترفيه والمختلفات
770,0	707,5	671,6	657,8	628,1	5,07	انفصل الخاص
433,1	352,2	318,3	301,9	301,9	1,77	النقل الجماعي
420,7	405,9	395,3	389,7	361,5	0,13	المواصلات
312,5	300,0	280,0	260,0	245,0	1,92	التبغ والسجائر
215,3	202,6	201,6	199,9	175,3	0,93	سلع مستديمة
472,6	467,1	464,1	419,8	347,2	1,23	التسلية والثقافة
425,2	395,6	372,5	348,7	345,9	7,45	مصاريف مختلفة
432,9	396,2	369,0	362,8	355,6	100,00	الرقم القياسي العام

المصدر : مديرية الاحصاء

الأسعار

15 - 8 الرقم القياسي لتكلفة المعيشة بمدينة القنيطرة (مادة) 100 : ماي 1972 - أبريل 1973

1991	1990	1989	1988	1987	الترجيح	
431.2	400.1	370.5	360.0	360.9	54.00	التغذية
355.3	342.6	317.2	278.2	271.3	12.79	الحبوب ومتوجات من أساس الحبوب
525.0	489.0	469.8	431.4	422.2	2.43	الحليب والجبن
330.9	330.7	315.8	281.8	287.5	3.52	المواد الذهبية
460.9	392.9	374.8	382.1	388.8	13.50	اللحوم
650.9	590.5	539.0	525.4	502.0	1.25	الأسمالك
380.8	380.8	361.2	326.1	315.9	0.59	البيض
541.6	533.7	409.3	428.4	412.4	4.16	الخضار الطرية
541.1	462.0	429.7	410.4	385.0	0.81	الخضار الأخرى
552.2	530.0	433.4	457.1	470.6	2.14	الفواكه الطرية
590.0	559.7	584.4	597.2	568.0	0.62	الفواكه اليابسة
319.5	319.5	302.5	290.4	290.4	4.03	السكر
488.0	466.4	454.7	445.3	441.9	0.52	مواد سكرية أخرى
321.4	306.6	312.6	309.9	331.3	3.00	النباتات العطرية
260.5	247.5	229.0	221.4	215.6	0.49	المشروبات الغازية والمياه المعدنية
886.7	833.9	828.2	684.8	641.9	0.49	المشروبات الأخرى
597.0	478.3	447.2	548.6	668.6	1.00	التوابل
427.9	403.5	396.4	395.0	395.0	2.66	وجبات متناولة خارج البيت
318.5	294.3	274.9	269.2	248.8	8.50	اللباس
324.8	310.9	293.5	287.3	244.2	3.58	الملابس الخارجية
458.9	444.0	439.1	439.1	412.7	0.12	أغطية الرأس
282.3	264.1	250.7	252.1	254.9	1.92	الملابس الداخلية
219.3	183.9	169.5	165.0	162.2	0.80	نوب اللباس
680.4	622.0	551.8	528.6	513.6	0.44	مصاريف الخياطة
287.7	243.2	221.6	213.5	206.2	1.39	الأحذية
283.0	271.3	256.9	241.4	232.3	0.25	مختلفات
334.9	311.1	299.0	288.0	280.1	13.50	السكن
208.3	187.5	179.1	169.3	162.6	5.77	الكراء
530.2	485.9	457.1	443.0	441.3	1.18	الصيانة والإصلاح
398.3	369.1	357.1	346.7	341.7	2.99	التدفئة، والإضاءة، والماء
393.2	378.6	367.4	355.2	339.4	2.08	أثاث وأفرشة المنزل
746.1	712.5	693.2	667.5	646.2	0.57	المواعين وأدوات أخرى للمطبخ
286.0	273.0	261.2	256.3	250.0	0.91	الألات المنزلية
351.7	324.2	307.4	293.9	278.1	5.50	صيانة والوقاية والعلاج
446.7	419.2	403.0	395.1	384.5	0.86	مواد الصيانة
389.8	364.2	343.5	316.8	301.8	1.02	مواد النظافة
318.5	290.5	274.6	263.6	246.3	3.62	العلاجات الطبية
477.4	452.8	425.8	408.7	394.6	18.50	النقل والترفيه ومختلفات
851.4	776.1	718.9	711.4	682.8	5.07	النقل الخاص
264.3	259.8	257.8	254.9	241.6	1.77	النقل الجماعي
420.7	405.9	395.3	389.7	326.2	0.13	المواصلات
312.5	298.3	280.0	260.0	245.0	1.92	التبغ والسجائر
230.4	229.0	227.4	227.2	226.9	0.93	سلع مستديمة
358.2	339.3	322.6	288.4	262.1	1.23	السلبات والثقافة
367.9	366.1	346.4	320.6	317.6	7.45	مصاريف مختلفة
412.8	384.7	359.5	347.9	342.1	100.00	الرقم القياسي العام

المصدر : مديرية الإحصاء

الأسعار

15-9 الرقم القياسي لتكلفة المعيشة بمدينة مراكش (مادة) 210) أساس 100 : ماي 1972 - أبريل 1973

1991	1990	1989	1988	1987	الترجيح
513.7	473.7	442.2	437.4	435.0	54.00
452.4	427.0	395.8	363.6	340.6	12.79
431.6	401.8	379.8	349.6	344.0	2.43
353.0	349.8	342.8	301.8	309.7	3.52
493.9	421.2	406.1	413.0	426.9	13.50
655.9	582.5	552.3	521.5	516.7	1.25
459.6	453.1	439.0	381.1	369.7	0.59
655.1	654.3	532.0	583.5	573.7	4.16
478.6	420.5	400.7	385.9	380.3	0.81
562.5	561.6	463.6	486.8	508.7	2.14
612.8	561.5	628.3	777.9	512.5	0.62
322.3	322.4	307.2	296.1	295.2	4.03
570.7	539.6	529.2	539.3	529.0	0.52
425.7	412.5	424.9	420.4	462.5	3.00
375.9	352.8	320.5	311.5	302.6	0.49
1.015.7	923.5	860.1	808.6	701.7	0.49
811.8	555.8	468.6	599.7	746.7	1.00
1.067.8	985.2	940.7	924.5	899.3	2.66
325.6	309.6	287.6	279.3	251.5	8.50
302.1	282.4	270.9	269.6	240.1	3.58
298.5	298.5	289.2	230.9	219.8	0.12
340.7	327.6	312.4	306.7	299.9	1.92
259.8	245.6	233.3	221.9	214.4	0.80
198.3	198.3	198.3	198.3	187.3	0.44
445.6	426.2	350.1	321.5	244.6	1.39
330.5	323.4	323.4	324.3	330.3	0.25
380.3	346.5	335.2	320.6	308.8	13.50
245.5	226.0	216.1	206.1	195.9	5.77
627.1	508.2	486.7	445.0	459.2	1.18
486.9	448.2	433.8	415.9	399.2	2.99
358.0	329.0	331.4	325.4	315.9	2.08
784.3	766.6	727.9	703.3	639.9	0.57
363.6	345.0	334.0	322.7	309.8	0.91
339.4	322.8	298.8	282.9	275.4	5.50
392.6	367.8	347.3	340.6	333.1	0.86
466.5	436.7	419.5	366.7	355.3	1.02
291.0	280.0	253.3	245.7	239.3	3.62
529.7	488.4	459.2	437.6	421.0	18.50
785.1	723.4	672.0	656.4	637.7	5.07
435.3	408.4	395.0	378.3	330.1	1.77
429.1	409.4	395.3	389.7	355.1	0.13
312.5	300.0	280.0	260.0	245.0	1.92
261.1	244.9	240.2	240.4	240.1	0.93
508.6	431.7	407.7	380.1	363.9	1.23
473.5	437.5	413.1	383.8	373.7	7.45
473.1	437.0	409.9	399.7	391.0	100.00

المصدر : مديرية الاحصاء

الأسعار

15 - 10 الرقم القياسي لتكلفة المعيشة بمدينة وجدة (210 مادة) أساس 100 : ماي 1972 - أبريل 1973

1991	1990	1989	1988	1987	الترجيح	
453.9	424.5	398.0	386.2	379.4	54.00	التغذية
345.9	330.6	308.6	282.5	272.3	12.79	الحبوب ومنتجات من أساس الحبوب
584.7	541.9	515.3	465.9	463.4	2.43	الخبز والمخبز
353.8	347.3	343.9	305.6	314.9	3.52	المواد الدهنية
489.4	424.5	409.8	416.1	425.9	13.50	اللحوم
690.1	567.7	561.0	522.5	455.1	1.25	الأسماك
382.2	375.7	358.0	332.2	325.7	0.59	البيض
605.5	593.8	487.9	505.3	469.0	4.16	الخضار الطرية
529.3	463.8	441.0	423.6	383.9	0.81	الخضار الأخرى
555.8	537.7	441.0	470.5	441.1	2.14	الفواكه الطرية
613.4	647.2	686.0	670.0	596.6	0.62	الفواكه اليابسة
327.6	325.5	308.9	297.0	293.6	4.03	السكر
363.1	325.1	315.1	297.7	303.3	0.52	مواد سكرية أخرى
303.7	312.4	308.7	326.6	335.0	3.00	النباتات العطرية
479.1	443.7	411.9	383.0	358.7	0.49	المشروبات الغازية والمياه المعدنية
840.0	805.6	723.2	670.4	641.0	0.49	المشروبات الأخرى
491.7	434.3	446.2	526.9	639.9	1.00	التوابل
620.3	614.4	582.0	498.3	454.2	2.66	وجبات متناولة خارج البيت
381.7	353.5	326.9	301.5	279.0	8.50	الملابس
391.4	345.3	320.3	307.5	292.3	3.58	الملابس الخارجية
785.8	785.8	742.4	668.8	564.4	0.12	أغطية الرأس
438.9	416.6	371.2	313.0	281.4	1.92	الملابس الداخلية
229.2	227.8	220.8	201.2	192.1	0.80	ثوب اللباس
467.6	429.5	418.2	401.1	362.4	0.44	مصاريف الحياطة
293.3	290.0	270.7	255.6	229.0	1.39	الأحذية
434.4	397.1	367.7	347.5	337.3	0.25	مختلفات
404.0	363.1	347.5	337.4	328.8	13.50	السكن
199.0	187.8	178.9	173.2	165.5	5.77	الكراء
1.102.2	948.4	892.1	881.2	867.7	1.18	الصيانة والإصلاح
416.7	371.9	362.1	354.7	352.3	2.99	التدفئة والإضاءة والماء
521.3	449.0	426.8	407.1	391.8	2.08	أثاث وأفرشة المنزل
699.7	682.4	661.2	638.2	618.0	0.57	المواوغ وأدوات أخرى للمطبخ
302.2	290.2	283.9	268.6	263.1	0.91	الألات المنزلية
327.4	303.8	285.0	280.7	267.8	5.50	الصيانة والوقاية والعلاج
382.7	359.2	344.3	338.1	330.7	0.86	مواد الصيانة
378.1	337.7	330.1	317.8	300.3	1.02	مواد النظافة
300.1	281.1	258.3	256.6	243.8	3.62	العلاجات الطبية
506.7	470.2	437.5	406.5	385.5	18.50	النقل والترفيه والمختلفات
824.8	741.4	688.7	670.0	639.2	5.07	النقل الخاص
368.3	344.3	326.8	304.5	274.4	1.77	النقل الجماعي
420.7	405.9	395.3	389.7	361.5	0.13	المواصلات
312.5	298.3	280.0	260.0	245.0	1.92	التبغ والسجائر
268.4	267.4	248.9	227.0	192.1	0.93	سلع مستديمة
362.0	316.4	293.7	251.2	237.8	1.23	التسلية والثقافة
428.5	411.9	381.6	337.7	324.6	7.45	مصاريف مختلفة
443.8	412.0	386.2	370.3	359.0	100.00	الرقم القياسي العام

المصدر : مديرية الإحصاء

الأسعار

15 - 11 الرقم القياسي لتكلفة المعيشة بمدينة أكادير (مادة) 210 أساس 100 : ماي 1972 - أبريل 1973

1991	1990	1989	1988	1987	الترجيح	
473.1	435.8	401.3	403.1	401.1	54.00	التغذية
365.2	339.6	320.0	307.2	298.3	12.79	الحبوب ومنتجات من أساس الحبوب
417.1	384.4	370.6	340.9	335.3	2.43	الخبث والحين
297.0	294.6	284.2	254.0	258.6	3.52	المواد الدهنية
498.3	426.7	411.9	436.8	445.8	13.50	اللحوم
859.1	758.5	665.5	636.5	600.0	1.25	الأسماك
439.4	437.1	417.0	374.2	386.0	0.59	البيض
665.7	684.0	516.9	553.7	518.2	4.16	الحضر الطرية
496.5	439.1	409.8	397.8	384.8	0.81	الحضر الأخرى
585.0	562.1	455.2	474.9	486.6	2.14	الفواكه الطرية
829.4	876.9	1032.3	997.9	898.6	0.62	الفواكه اليابسة
333.3	330.7	309.9	297.4	295.5	4.03	السكر
430.1	400.0	375.2	373.8	379.7	0.52	مواد سكرية أخرى
396.8	390.8	367.5	348.8	398.0	3.00	النباتات العطرية
339.6	311.7	287.0	278.9	272.5	0.49	المشروبات الغازية والمياه المعدنية
1.133.8	1.093.5	1.089.7	972.2	801.7	0.49	المشروبات الأخرى
814.0	584.8	468.9	675.0	733.6	1.00	التوال
575.5	496.4	470.7	458.0	458.0	2.66	وجبات متناول خارج البيت
400.6	375.2	362.9	345.4	329.1	8.50	الملابس
373.0	359.7	345.1	334.2	314.6	3.58	الملابس الخارجية
366.5	340.3	339.4	330.6	311.4	0.12	أغطية الرأس
453.4	387.5	376.2	354.9	340.7	1.92	الملابس الداخلية
323.8	308.7	305.1	279.9	265.4	0.80	ثوب اللباس
405.2	398.5	377.9	328.6	280.4	0.44	مصاريف الخياطة
418.6	407.3	402.1	385.2	383.6	1.39	الأحذية
544.2	512.1	467.2	452.7	446.1	0.25	مختلفات
413.1	375.4	355.4	339.5	324.3	13.50	السكن
235.6	201.3	185.7	182.2	178.8	5.77	الكراء
773.5	724.7	701.1	696.4	663.7	1.18	الصيانة والإصلاح
435.0	395.6	378.6	355.8	335.1	2.99	التدفئة والانتارة والماء
541.3	497.7	473.1	434.6	409.9	2.08	أثاث وأفرشة المنزل
847.7	803.7	754.7	715.8	686.1	0.57	المواعين وأدوات أخرى للمطبخ
434.5	411.8	388.1	367.1	349.4	0.91	الألات المنزلية
357.2	321.4	312.9	295.9	283.9	5.50	الصيانة والوقاية والعلاج
401.4	377.2	356.0	344.5	340.9	0.86	مواد الصيانة
475.8	403.1	389.0	334.1	324.7	1.02	مواد النظافة
313.3	285.1	281.3	273.7	259.0	3.62	العلاجات الطبية
598.7	563.1	532.0	494.3	464.5	18.50	النقل والترفيه والمختلفات
898.7	825.4	773.6	763.1	729.5	5.07	النقل الخاص
369.6	348.4	339.6	311.3	284.4	1.77	النقل الجماعي
420.7	405.9	395.3	365.6	284.5	0.13	المواصلات
312.5	298.3	280.0	260.0	245.0	1.92	التبغ والسجائر
284.5	280.4	274.8	277.4	268.7	0.93	سلع مستعدة
588.5	539.1	523.9	477.3	415.1	1.23	التسليية والثقافة
567.2	546.1	514.5	447.6	419.5	7.45	مصاريف مختلفة
475.7	439.7	411.1	400.6	389.9	100.00	الرقم القياسي العام

المصدر : مديرية الاحصاء

الأسعار

15 - 12 معدل أسعار التجزئة لبعض المواد بالمدن الثانية الكبرى بالمغرب (بالدرهم) سنة 1991

الوحدات البيضاء	الرباط	فاس	تطوان	القيظرة	مراكش	وحدة	أكادير
I التغذية							
مواد مستأصلة من الدقيق							
10 كيلو	38,77	36,29	31,12	35,25	33,30	31,33	36,15
دقيق القمح الطري	3,62	3,55	2,13	2,00	3,63	2,00	3,57
الوحدة	1,48	1,51	1,51	1,33	1,45	0,95	1,15
كيلو غرام	5,47	5,35	5,00	4,53	5,24	4,68	5,49
250 غرام (علبة)	5,09	1,83	1,88	3,15	3,80	1,92	1,91
اللحوم							
كيلو غرام	40,68	41,50	38,54	39,19	38,59	37,44	38,38
كيلو غرام	43,43	43,25	47,60	41,33	40,86	41,49	42,93
الحمى	17,95	17,18	17,71	16,47	11,76	18,78	23,23
كيلو غرام	19,78	17,24	10,97	15,34	13,92	11,62	22,90
كيلو غرام	17,86	16,24	15,12	13,32	11,76	9,45	20,51
الوحدة	0,93	0,87	0,83	0,87	0,87	0,87	0,96
الأسماك							
كيلو غرام	7,57	7,57	8,11	6,79	5,82	6,62	5,59
130 غرام (علبة)	2,36	2,25	2,87	2,40	2,47	2,50	2,43
كيلو غرام	32,95	30,37	29,60	27,88	34,21	39,44	32,02
كيلو غرام	37,58	18,38	18,25	22,17	17,84	18,31	48,54
متوجات الحليب ومشتقاته							
لتر	4,40	4,40	4,40	4,40	4,40	4,40	4,40
170 غرام (علبة) (1)	3,23	3,29	3,47	7,50	3,30	7,50	3,26
500 غرام (علبة)	29,50	33,40	29,50	30,05	29,50	29,50	29,45
علبة 8 قطع	6,43	6,43	6,43	6,43	6,43	6,43	6,40
المواد الذهبية							
كيلو غرام	23,08	23,60	23,74	23,60	23,83	23,70	24,00
لتر	17,59	17,10	14,50	17,20	15,86	17,33	17,58
لتر	8,40	8,40	8,42	8,44	8,43	8,50	8,50
الخضرة الطرية							
كيلو غرام	3,30	3,17	2,44	3,25	2,57	2,99	3,01
كيلو غرام	2,80	2,49	2,21	2,50	2,10	2,75	2,54
كيلو غرام	4,38	4,60	3,70	3,86	4,56	3,09	4,22
كيلو غرام	2,66	2,54	2,35	2,43	1,99	2,42	2,54
كيلو غرام	3,51	3,48	3,00	2,97	2,74	3,70	3,10
كيلو غرام	3,58	4,13	2,53	3,60	3,19	3,23	3,07
كيلو غرام	34,51	33,08	34,20	34,25	31,31	33,38	44,41
كيلو غرام	2,99	2,81	2,26	2,65	2,46	2,41	3,13
كيلو غرام	8,31	8,00	6,83	7,99	7,50	6,60	8,01
القطنيات							
كيلو غرام	7,80	8,25	7,73	8,29	7,75	8,18	8,02
كيلو غرام	6,95	7,44	6,82	7,58	7,23	6,97	7,09
كيلو غرام	7,16	7,00	7,07	10,00	6,97	7,65	7,76

(1) بالنسبة لمعد التار البيضاء، والرباط وفاس والقيظرة ومراكش وأكادير يتعلق الأمر بحليب يورسيما أما مدينتي تطوان ووجدة فيتعلق الأمر بحليب نستل (علبة 400 غرام)

الأسعار

15 - 12 معدل أسعار التجزئة لبعض المواد بالمدن الثانية الكبرى بالمغرب (بالدرهم) (تابع) سنة 1991

الوحدة	البيضاء	الرباط	فاس	تطوان	القيظرة	مراكش	وجدة	أكادير
الفواكه الطرية								
البرتقال	كيلو غرام 3,52	3,48	2,77	2,98	2,53	2,86	2,95	2,63
الموز	كيلو غرام 13,20	14,11	13,23	13,43	13,21	13,41	13,63	12,01
التفاح	كيلو غرام 15,33	15,38	10,55	12,67	11,85	13,90	12,94	13,82
الليمون	كيلو غرام 4,25	4,03	3,22	9,03	3,12	2,79	3,80	3,22
الفواكه اليابسة								
اللوز	كيلو غرام 44,85	42,77	43,37	53,12	42,69	46,82	50,95	49,16
الزبيب (1)	كيلو غرام 30,62	30,25	28,45	40,00	30,11	12,29	24,16	33,58
السكر والنباتات العطرية								
سكر قالب	2 كيلو 9,96	10,00	10,32	10,40	10,05	10,00	10,48	10,70
البن (علبة)	250 غرام 13,40	13,86	15,67	11,00	9,80	14,90	10,16	14,90
الشاي (علبة) (2)	125 غرام 7,74	8,00	8,20	5,37	4,05	12,00	7,68	6,50
النعناع	كيلو غرام 4,33	4,48	2,48	4,34	3,15	2,87	3,59	3,88
الفلفل (بهار)	كيلو غرام 32,66	44,66	32,41	40,00	35,75	34,83	29,50	50,16
II اللباس								
منسوجات صوفية	المتر 90,83	160,00	70,00	42,00	173,33	80,00	70,00	163,33
منسوجات اصطناعية	المتر 35,50	31,50	12,00	9,91	5,50	11,08	7,50	15,58
III السكن والتدفئة والانارة								
البنترول	ليتر 4,29	3,78	4,14	4,18	3,97	4,30	4,41	4,42
كحول للاحتراق	ليتر 6,50	7,00	5,83	3,95	6,91	7,63	7,66	9,00
غاز البيتان	قنية 13ك 35,50	35,50	35,67	36,90	35,50	35,50	35,50	35,50
فحم الخشب	كيلو غرام 2,80	2,43	2,34	3,65	2,17	2,65	2,35	2,49
ثقاب (عود)	علبة 0,42	0,44	0,45	0,57	0,45	0,50	0,50	0,49
IV الصيانة والوقاية والعلاج								
صابون المنزل	ق 250 غ 2,00	1,96	2,00	2,20	2,00	2,00	1,80	2,10
صابون النظافة	الوحدة 2,00	1,96	2,00	2,40	1,88	2,00	1,98	2,10
منظف (علبة)	225 غرام 3,43	3,45	3,43	3,26	3,43	3,45	3,43	6,58
جافيل	ليتر 3,89	3,88	4,01	3,55	3,91	3,91	3,88	3,91
مبيد الحشرات (3)	نصف ليتر 7,00	7,24	7,25	6,48	12,79	16,02	6,91	8,35
اسبرين فيتاميني	أنبوب 5,13	5,13	5,15	6,26	5,13	5,18	5,13	5,13
V النقل والسلية ومختلفات								
سجائر (علبة)	20 سجارة 3,12	3,12	3,12	3,12	3,13	3,12	3,12	3,12
بنزين	ليتر 6,97	6,98	6,99	6,77	6,99	7,03	7,07	7,05
بيطاريات	الوحدة 3,37	3,40	3,39	2,50	3,42	3,53	3,40	3,45
دفاتر	الوحدة 1,49	1,45	1,50	1,47	1,40	1,55	1,55	1,60
واجبات الطبخ	الوحدة 0,50	0,41	0,30	0,40	0,36	0,33	0,40	0,39

(1) الزبيب بدون بزر في جميع المدن باستثناء مدينة مراكش

(2) علبة بوزن 62,5 غرام بالنسبة لتبنتي تطوان والقيظرة

(3) بالنسبة لمدينتي القيظرة ومراكش المادة في رشاش

المصدر: مديرية الاحصاء

الأسعار

15 - 13 الأسعار المقننة للمنتجات الغذائية والتبغ

بالدرهم

89.8.23	88.8.1	85.9.2	83.8.1	81.6.6	
					الدقيق (نمن القنطار)
200	165	145	120	120	الدقيق الوطني للقمح الطري صنف «الخبيزة» و«التجارة»
—	320	300	205	160	الدقيق الممتاز للقمح الطري
—	—	—	140	140	الدقيق الوطني للقمح الصلب
—	—	—	155	155	السعيدة الجارية للقمح الصلب
91.6.5	89.8.23	88.8.1	85.9.2	83.8.1	
					الحبـيز (نمن الوحدة) (1)
					- الحبـيز المصنوع بالدقيق الوطني المستخرج
					من القمح الطري خبز وزنه 800 غرام
—	0,90	0,90	0,90	0,80	نوع بوردولي
—	0,80	0,80	0,80	0,80	خبزة مستديرة أو «كعكة»
					خبز من نوع «فانتيزي»
—	1,10	0,95	0,80	0,70	نوع «أفيون» أو «فليت» من 500 غرام
—	0,75	0,65	0,55	0,50	نوع «فليت» صغيرة أو بكيط من 250 غرام
—	—	—	0,30	0,25	خبز صغير من وزن 100 غرام
					- الحبـيز مصنوع بالدقيق الممتاز المستخرج
					من القمح الطري
					نوع «أفيون» أو «كعكة» أو خبزة مستديرة
1,60	1,40	1,25	1,25	1,00	من وزن 400 غرام
					نوع «بكيط» أو «كعكة» أو خبزة مستديرة
1,00	0,90	0,85	0,85	0,70	من وزن 200 غرام
—	—	—	0,30	0,25	خبز صغير من وزن 50 غرام
89.3.16	86.4.1	83.8.1	81.6.6	80.9.3	
					منتجات الحليب
					- الزبدة (نمن الكيلو غرام)
23,20	20,20	21,70	13,00	10,50	عمالة الدار البيضاء
					باقي المدن
23,60	20,60	22,10	13,35	10,80	المنطقة الأولى (2)
23,65	20,65	22,15	13,40	10,85	المنطقة الثانية (2)
23,70	20,60	22,20	13,45	10,90	المنطقة الثالثة (2)
23,75	20,75	22,25	13,50	10,95	المنطقة الرابعة (2)
92.6.13	90.10.12	88.11.20	87.2.16	85.11.20	
					- الحليب
2,40	2,20	2,00	1,80	1,65	نصف اللتر
—	4,10	3,70	3,35	3,10	الليتر
90.6	89.12	1986	85.9	1984	
					- مشتقات الحليب
1,70	1,60	1,50	1,40	1,20	يوغورت الطبيعي
1,70	1,60	1,50	1,40	1,30	يوغورت بالفواكه
1,70	1,60	1,50	1,40	1,30	رايبني

(1) نمن البيع بالخبرات

(2) المنطقة الأولى: الرباط، وسلا، الجديدة، سطات، ابن سليمان، القنيطرة، خريبكة.

المنطقة الثانية: ازراول، خبيزة، مكاس، يفرن، فاس، شفشاون، آسفي، بني ملال، مراكش، طجة، تطوان، الصويرة، تارة، فلة لسراعة، تاونات، مولناي

المنطقة الثالثة: الماسور، أكادير، وجدة، الحسيمة، ورزازات، الرشيدية، فيكيك، تيزنيت.

المنطقة الرابعة: كلميم، طانطان، السارة، بوجدور، العيون، وادي الذهب.

الأسعار

15 - 13 الأسعار المقننة للمنتجات الغذائية والتبغ (تابع 1)

بالدرهم

89.6.1 85.9.2 83.8.1 81.6.6 80.9.3

الزيوت الغذائية (المصفاة)

4.55	3.75	3.25	2.45	2.15	قارورة نصف لتر P.V.C
8.36	7.00	6.00	4.60	4.00	قارورة لتر واحد P.V.C وبولي اتيلين
7.73	6.80	5.80	4.45	3.85	قارورة لتر زجاجة مودى عنها
/	/	/	4.85	4.25	قارورة لتر زجاجة غير مودى عنها
16.84	14.15	12.15	9.15	7.95	وعاء من سعة لترين
24.79	21.30	18.10	13.75	11.95	وعاء من سعة 3 لترات
39.91	34.00	30.00	23.00	20.00	وعاء من سعة 5 لترات

89.8.23 85.9.2 83.8.1 81.6.6 80.9.5

السكر (ثمن الكيلو غرام)

4.95	4.50	4.05	3.45	2.85	قوالب السكر البالغ وزنها 2 كيلو غرام
4.95	4.50	4.05	3.45	2.85	قطع السكر
					الحبوب والمسحوق
4.10	3.45	2.87	2.87	2.27	كيس من وزن كيلو غرام واحد
4.06	3.41	2.83	2.83	2.23	كيس من وزن 2 كيلو غرام

86.4.1 85.7.3 84.8.1 82.7.1 79.1.26

الشاي (بعلبة من وزن 125 غرام)

5.05	5.30	4.60	3.85	3.85	خاص «شون مي» 2،1 نوع منارة اكسترا
8.00	8.40	7.75	7.00	/	خاص «شون مي» 2،1 نوع المنارة الخاصة
3.40	3.60	3.10	2.65	2.65	نوع خاص «شون مي» 2 نوع منارة 5 نجوم ..
3.20	3.35	2.95	2.50	2.50	«شون مي» نوع الأوداية 4 نجوم
2.40	2.50	2.20	1.90	1.90	«شون مي» نوع الأوداية 3 نجوم
4.70	4.90	4.55	4.15	/	«شون مي» 3،2،1 نوع الأوداية 5 نجوم
...	1.85	1.85	الشعرة «اكسترا» نوع كتيبة 3 نجوم
4.80	5.00	4.40	3.75	3.75	كون بودر «اكسترا» نوع القافلة
2.50	2.60	2.30	1.90	1.90	كون بودر نوع القافلة 3 نجوم
7.65	8.00	7.45	6.70	/	خاص كون بودر نوع القافلة الخاصة
4.25	4.45	4.15	3.75	/	كون بودر 4،3،2 نوع القافلة 5 نجوم
2.70	2.85	2.50	2.15	2.15	«صو مي اكسترا» نوع صومعة حسان 5 نجوم ..
...	4.40	4.10	/	/	خاص «صو مي» نوع صومعة حسان الخاصة ...

الأسعار

15 - 13 الأسعار المقننة للمنتجات الغذائية والتبغ (تابع 2)

بالدرهم

91.8.6 90.1.29 88.9.20 87.3.23 86.7.21

التبغ - منتجات الصنع المغربي

السجائر

3.30	3.00	2.80	2.50	2.20	كارا سور
3.10	2.80	2.60	2.30	2.00	فانفورت
1.80	1.85	1.35	1.15	1.05	سجائر القوات المسلحة الملكية (تروب)
4.00	3.60	3.30	3.00	2.70	أولبيك الحمراء
4.40	4.00	3.60	3.30	3.00	أولبيك الزرقاء
4.00	3.60	3.30	3.00	2.70	أولبيك الحمراء K.S
4.40	4.00	3.60	3.30	3.00	أولبيك الزرقاء K.S
5.00	4.50	4.20	4.00	3.50	المغرب
5.50	5.00	4.50	4.30	3.80	الداخلية
10.20	8.50	7.50	6.30	6.00	رياض بمصفاة
10.20	8.50	7.50	6.30	6.00	ماركيز
10.20	8.50	7.50	6.30	6.00	الكتيبة K.S
10.20	8.50	7.50	6.80	6.50	بست مونطول
10.20	8.50	7.50	7.30	7.00	بست K.S
10.30	8.80	7.70	7.60	7.30	بست الممتاز
10.20	8.50	7.50	6.50	6.20	فيف استار K.S
10.30	8.80	7.70	6.80	6.50	فيف استار الممتازة
10.30	8.80	7.70	6.60	6.30	الكتيبة الممتازة

التبغ

4.40	4.00	3.50	3.20	2.80	طنجريا
8.30	7.50	7.00	6.30	5.50	الحسيمة
2.50	2.30	2.00	1.70	1.50	الفصحا الممتازة
2.20	2.00	1.80	1.50	1.30	التبغ الكشامي
4.40	4.00	3.50	3.20	3.00	رلاك شنوكة

السيكار

/	/	/	1.50	1.50	أنديان
/	/	/	2.80	2.80	ريكاليا
4.70	4.30	4.30	4.00	4.00	مونظكو

- المنتوجات المستوردة

سجائر المذاق الفرنسي

14.50	12.50	11.50	10.50	9.00	كولواز كبورال
14.50	12.50	11.50	10.50	9.00	كولواز بمصفاة
15.00	13.00	12.00	11.00	9.50	جيطان كبورال
15.00	13.00	12.00	11.00	9.50	جيطان بمصفاة
15.00	13.00	12.00	11.00	9.50	كاليا بمصفاة

سجائر المذاق الأمريكي

20.00	17.50	16.00	15.00	14.00	لوكي سترايك R.S وكاميل R.S
20.50	17.50	16.00	15.00	14.00	مارلبورو K.S سجائر أخرى (1)

(1) سجائر أخرى : سالم ، كول ، نال مال K.S ، ويتشون K.S ، فليب موريس ، كاميل K.S.F ، إل . إم . F . K.S

الأسعار

15 - 13 الأسعار المقننة للمنتجات الغذائية والتبغ (تابع 3)

بالدرهم

91.8.6	90.1.29	88.9.20	87.3.23	86.7.21	
					سجائر المذاق الأمريكي (تابع)
20.50	18.00	16.50	15.50	14.50	كنت الممتازة وسجائر أخرى (1)
					سجائر المذاق الإنجليزي
20.50	18.00	18.00	16.00	14.00	بينسون وهيدجز (علبة 20 سيجارة)
20.00	17.50	17.00	16.00	14.00	كرافن - أ - (علبة 20 سيجارة)
20.00	17.50	17.00	16.00	14.00	رومانس (علبة 20 سيجارة)
20.50	18.00	18.00	17.00	16.00	داتيل
20.00	17.50	17.00	17.00	16.00	بينر سطاي
20.50	18.00	18.00	17.00	16.00	سان موريتز ورومانس الدولي
					سجائر مختلفة
14.50	12.50	11.50	11.00	9.00	لورونس 48
					السيكار والسيكاربوس
4.50	4.00	3.60	3.10	2.90	بانترمينيون
3.00	2.50	2.00	1.80	1.60	الطوريت
3.50	3.00	2.50	2.40	2.20	روبير بورنس
4.00	3.50	3.00	2.80	2.40	تياربوس
3.50	3.00	2.80	2.50	2.30	كافي كريم
4.50	4.00	3.60	3.30	3.10	هافاناستومين
14.50	12.50	12.00	10.60	9.90	ريدسيل
6.50	5.50	4.80	4.50	4.20	1/2 كورونا V
8.00	7.00	5.00	4.50	4.00	بالمورال
					سيكار هافانا
106.00	92.00	86.00	85.00	80.00	مونت كريستو نمب 1
86.50	76.00	71.00	70.00	65.00	مونت كريستو نمب 2
57.50	50.00	44.00	43.00	40.00	مونت كريستو الاساني
75.00	68.00	61.00	60.00	55.00	روميو وجوليت
50.00	43.00	39.00	38.00	35.00	ري دلونديو P.C
61.00	53.00	49.00	48.00	45.00	ري دلونديو C.L
34.50	30.00	28.00	27.00	25.00	برطكس لوندنر F
20.50	18.00	16.00	15.00	14.00	كنطروس بنطال
27.50	24.00	21.00	20.00	18.00	كنطروس نسيونال
					التبغ
20.50	18.00	17.00	15.00	14.00	أمستردامير
20.50	18.00	17.00	15.50	14.00	سان كلود
20.50	18.00	17.00	16.00	14.50	كلان
23.00	20.00	19.50	18.00	14.50	أمفورة

(1) سجائر أخرى : بال مال المشارة ، وبينسون المشارة ، مارلبورو المشارة ، سيلفا نيس ، إل.إم المشارة ، مور 120 ملم .

المصدر : الجريدة الرسمية ، وزارة الشؤون الاقتصادية والاجتماعية ووزارة المالية

الأسعار

14 - 15 الأسعار المقننة لمنتجات الاسمنت

بالدرهم للطن

1986	84.6.25	83.1.10	82.1.1	
600.00	553.00	508.00	477.00 325 CPAZ في الأكياس
561.00	517.00	472.00	442.00 250 CM في الأكياس

15 - 15 الأسعار المقننة في قطاع الطاقة : المنتجات النفطية

بالدرهم للتر

90.10.20	84.11.10	84.4.19	84.1.1	83.8.4	82.11.10	
6.96	6.05	5.50	5.15	4.90	4.70 البنزين الممتاز
6.70	5.83	5.30	4.95	4.70	4.50 البنزين العادي
3.58	3.11	2.83	2.83	2.43	2.25 بترول الانارة
3.97	3.45	3.13	3.13	2.73	2.55 الغازوال

84.1.1	83.8.4	81.2.12	76.12.28	75.12.25
--------	--------	---------	----------	----------

					غاز البترول السائل	
2.958.33	2.625.00	2.458.33	1.500.00	1.287.69	درهم للطن	تعبء 11 كلغ أو 13 كلغ فأكثر
3.050.00	2.716.66	2.550.00	1.950.00	1.715.00	درهم للطن	قارورة الغاز المتوسطة (Camping)

الأسعار

15 - 16 الأسعار المقننة في قطاع الطاقة : تعرفه الكهرباء

بالدرهم / ك. و. س

90.6.1	89.5.1	88.8.1	87.5.1	86.8.1	85.4.1	84.5.1	الدار البيضاء
							إنارة الخواص
							بحد أخرى
0.775	0.750	0.710	0.670	0.630	0.600	0.550	- أقل من 500 ك.و.س
0.952	0.900	0.880	0.850	0.809	0.770	0.700	- أكثر من 500 ك.و.س
							بغير حد أدنى
0.930	0.900	0.852	0.804	0.756	0.720	0.660	- أقل من 500 ك.و.س
1.143	1.080	1.056	1.020	0.971	0.924	0.840	- أكثر من 500 ك.و.س
							استهلاك منزلي
///	///	///	///	///	///	///	الجزء الأول
///	///	///	///	///	///	///	الجزء الثاني
							الجزء الثالث
0.682	0.620	0.600	0.563	0.536	0.510	0.480	- أقل من 200 ك.و.س
0.775	0.700	0.680	0.640	0.609	0.580	0.550	- من 200 إلى 500 ك.و.س
0.952	0.900	0.880	0.850	0.809	0.770	0.700	- أكثر من 500 ك.و.س
90.6.1	89.5.1	88.8.1	87.5.1	1986	1985	1984	فاس
							إنارة الخواص
							بحد أدنى
0.775	0.750	0.750	0.720	0.710	0.600	0.550	- أقل من 500 ك.و.س
0.952	0.900	0.880	0.850	0.809	0.600	0.550	- أكثر من 500 ك.و.س
							بغير حد أدنى
0.930	0.900	0.900	0.864	0.756	0.720	0.660	- أقل من 500 ك.و.س
1.143	1.080	1.056	1.020	0.971	0.720	0.660	- أكثر من 500 ك.و.س
							استهلاك منزلي
///	0.750	0.710	///	///	0.600	0.550	الجزء الأول
///	0.750	0.710	///	///	0.600	0.550	الجزء الثاني
							الجزء الثالث
0.682	0.620	0.600	0.563	0.536	///	///	- أقل من 200 ك.و.س
0.775	0.700	0.680	0.640	0.609	///	///	- من 200 إلى 500 ك.و.س
0.952	0.900	0.880	0.850	0.809	///	///	- أكثر من 500 ك.و.س
90.6.1	89.5.1	88.8.1	87.5.1	86.8.1	1985	1984	القيظرة
							إنارة الخواص
							بحد أدنى
0.775	0.750	0.750	0.720	0.683	0.650	0.620	- أقل من 500 ك.و.س
0.952	0.900	0.880	0.850	0.809	0.770	0.700	- أكثر من 500 ك.و.س
							بغير حد أدنى
0.930	0.900	0.900	0.864	0.820	0.780	0.744	- أقل من 500 ك.و.س
1.143	1.080	1.056	1.020	0.971	0.924	0.840	- أكثر من 500 ك.و.س
							استهلاك منزلي
///	///	///	///	///	///	///	الجزء الأول
///	///	///	///	///	///	///	الجزء الثاني
							الجزء الثالث
0.682	0.620	0.600	0.563	0.536	0.510	0.480	- أقل من 200 ك.و.س
0.775	0.700	0.680	0.640	0.609	0.580	0.550	- من 200 إلى 500 ك.و.س
0.952	0.900	0.880	0.850	0.809	0.770	0.700	- أكثر من 500 ك.و.س

الأسعار

بالدرهم / ك. و. س

15 - 16 الأسعار المقننة في قطاع الطاقة : تعرفه الكهرباء (تابع 1)

90.6.1	89.5.1	88.8.1	87.5.1	86.8.1	85.4.1	مراكش
						إنارة الخواص
						بحد أخرى
0.775	0.750	0.710	0.670	0.630	0.600	- أقل من 500 ك.و.س
0.952	0.900	0.880	0.850	0.809	0.770	- أكثر من 500 ك.و.س
						بغير حد أدنى
0.930	0.900	0.852	0.804	0.756	0.720	- أقل من 500 ك.و.س
1.143	1.080	1.056	1.020	0.971	0.924	- أكثر من 500 ك.و.س
						استهلاك منزلي
///	///	///	///	///	///	الجزء الأول
///	///	///	///	///	///	الجزء الثاني
						الجزء الثالث
0.682	0.620	0.600	0.563	0.536	0.510	- أقل من 200 ك.و.س
0.775	0.700	0.680	0.640	0.609	0.580	- من 200 إلى 500 ك.و.س
0.952	0.900	0.880	0.850	0.809	0.770	- أكثر من 500 ك.و.س
90.6.1	89.5.1	88.8.1	87.5.1	1986	1985	الرباط - وسلا
						إنارة الخواص
						بحد أدنى
0.775	0.750	0.750	0.720	0.683	0.650	- أقل من 500 ك.و.س
0.952	0.900	0.880	0.850	0.809	0.770	- أكثر من 500 ك.و.س
						بغير حد أدنى
0.930	0.900	0.900	0.864	0.820	0.780	- أقل من 500 ك.و.س
1.143	1.080	1.056	1.020	0.971	0.924	- أكثر من 500 ك.و.س
						استهلاك منزلي
0.775	0.750	0.750	0.720	0.683	///	الجزء الأول
0.775	0.750	0.750	0.720	0.683	///	الجزء الثاني
						الجزء الثالث
0.682	0.620	0.600	0.563	0.536	0.510	- أقل من 200 ك.و.س
0.775	0.700	0.680	0.640	0.609	0.580	- من 200 إلى 500 ك.و.س
0.952	0.900	0.880	0.850	0.809	0.770	- أكثر من 500 ك.و.س
90.6.1	89.5.1	88.8.1	87.5.1	86.8.1	85.4.1	آسفي
						إنارة الخواص
						بحد أدنى
0.775	0.750	0.750	0.720	0.683	0.650	- أقل من 500 ك.و.س
0.952	0.900	0.880	0.850	0.809	0.770	- أكثر من 500 ك.و.س
						بغير حد أدنى
0.930	0.900	0.900	0.864	0.820	0.780	- أقل من 500 ك.و.س
1.143	1.080	1.056	1.020	0.971	0.924	- أكثر من 500 ك.و.س
						استهلاك منزلي
0.775	0.750	0.750	0.720	0.683	0.650	الجزء الأول
0.775	0.750	0.750	0.720	0.683	0.650	الجزء الثاني
						الجزء الثالث
0.682	0.620	0.600	0.563	0.536	0.510	- أقل من 200 ك.و.س
0.775	0.700	0.680	0.640	0.609	0.580	- من 200 إلى 500 ك.و.س
0.952	0.900	0.880	0.850	0.809	0.770	- أكثر من 500 ك.و.س

الأسعار

بالدرهم / ك. و. س

15 - 16 الأسعار المقننة في قطاع الطاقة : تعرفه الكهرباء (تابع 2)

90.6.1	89.4.1	88.8.1	86.8.1	85.6.1	84.5.1	تطوان
						إنارة الخواص
						بحد أدنى
0.775	0.750	0.750	0.683	0.650	0.620	- أقل من 500 ك.و.س
0.952	0.900	0.880	0.809	0.770	0.700	- أكثر من 500 ك.و.س
						بغير حد أدنى
0.930	0.900	0.900	0.8196	0.780	0.744	- أقل من 500 ك.و.س
1.143	1.080	1.056	0.9708	0.924	0.840	- أكثر من 500 ك.و.س
						استهلاك منزلي
0.775	0.750	0.750	///	///	///	الجزء الأول
0.775	0.750	0.750	///	///	///	الجزء الثاني
						الجزء الثالث
0.682	0.620	0.600	0.536	0.510	0.480	- أقل من 200 ك.و.س
0.775	0.700	0.680	0.609	0.580	0.550	- من 200 إلى 500 ك.و.س
0.952	0.900	0.880	0.809	0.770	0.700	- أكثر من 500 ك.و.س
90.6.1	89.5.1	89.1.1	1988	87.5.1	86.1.8	الجديدة
						إنارة الخواص
						بحد أدنى
0.775	0.750	0.750	0.750	0.720	0.710	- أقل من 500 ك.و.س
0.952	0.900	0.880	0.900	0.864	0.809	- أكثر من 500 ك.و.س
						بغير حد أدنى
0.930	0.900	0.900	0.880	0.850	0.852	- أقل من 500 ك.و.س
1.143	1.080	1.056	1.020	1.020	0.971	- أكثر من 500 ك.و.س
						استهلاك منزلي
0.775	0.750	0.750	///	///	///	الجزء الأول
0.775	0.750	0.750	///	///	///	الجزء الثاني
						الجزء الثالث
0.682	0.620	0.600	0.600	0.563	0.536	- أقل من 200 ك.و.س
0.775	0.700	0.680	0.680	0.640	0.609	- من 200 إلى 500 ك.و.س
0.952	0.900	0.880	0.880	0.850	0.809	- أكثر من 500 ك.و.س
90.5.1	89.5.1	88.8.1	87.5.1	1986	1985	طنجة
						إنارة الخواص
						بحد أدنى
0.775	0.750	0.750	0.720	0.683	0.650	- أقل من 500 ك.و.س
0.952	0.900	0.880	0.850	0.809	0.770	- أكثر من 500 ك.و.س
						بغير حد أدنى
0.930	0.900	0.900	0.864	0.820	0.780	- أقل من 500 ك.و.س
1.140	1.080	1.056	1.020	0.971	0.924	- أكثر من 500 ك.و.س
						استهلاك منزلي
///	0.750	0.750	0.720	0.683	0.650	الجزء الأول
///	0.750	0.750	0.720	0.683	0.650	الجزء الثاني
						الجزء الثالث
0.682	0.620	0.600	0.563	0.536	0.510	- أقل من 200 ك.و.س
0.775	0.700	0.680	0.640	0.609	0.580	- من 200 إلى 500 ك.و.س
0.952	0.900	0.880	0.850	0.809	0.770	- أكثر من 500 ك.و.س

الأسعار

15 - 16 الأسعار المقننة في قطاع الطاقة : تعرفه الكهرباء (تابع 3) بالدرهم / ك . و . س

90.6.1	89.5.1	88.8.1	1987	1986	1985	مكناس
						إنارة الخواص
						بحد أدنى
0.775	0.750	0.750	0.720	0.683	0.650	- أقل من 500 ك.و.س
0.952	0.900	0.880	0.850	0.809	0.770	- أكثر من 500 ك.و.س
						بغير حد أدنى
0.930	0.900	0.900	0.864	0.820	0.780	- أقل من 500 ك.و.س
1.143	1.080	1.056	1.020	0.971	0.924	- أكثر من 500 ك.و.س
						استهلاك منزلي
0.775	0.750	0.750	0.720	///	///	الجزء الأول
0.775	0.750	0.750	0.720	///	///	الجزء الثاني
						الجزء الثالث
0.682	0.620	0.600	0.563	0.536	0.510	- أقل من 200 ك.و.س
0.775	0.700	0.680	0.640	0.609	0.580	- من 200 إلى 500 ك.و.س
0.952	0.900	0.880	0.850	0.809	0.770	- أكثر من 500 ك.و.س

ملاحظة : ابتداء من سنة 1984

تعرفه إنارة الخواص حسب جزي الاستهلاك مادون 500 ك . و . س ومازاد على ذلك بالنسبة للجزء الثالث من الاستهلاك تقدر تعرفه الاستهلاك حسب ثلاث فئات أقل من 200 ك . و . س وما بين 200 و 500 ، أما حساب الملزومات الأمانة السنوية المحدودة فيم على أساس الفتين الأولى والثانية

المصدر : وكالات توزيع الماء والكهرباء

الأسعار

15 - 17 الأسعار المقننة في قطاع الطاقة : تعرفه الماء

بالدرهم / م د

92.7.1	91.7.1	90.2.1	88.6.16	87.4.30	الدار البيضاء
					الاستعمال المنزلي
1.49	1.35	1.25	1.08	1.00	- من 0 إلى 24 م د
4.20	3.78	3.53	3.04	2.74	- من 24 إلى 60 م د
5.80	5.22	4.87	4.20	3.79	- أكثر من 60 م د
3.21	2.89	2.70	2.31	2.08	الاستعمال الصناعي
					أكادير
					الاستعمال المنزلي
1.50	1.35	1.25	1.07	0.98	- من 0 إلى 24 م د
3.04	2.73	2.54	2.17	1.93	- من 24 إلى 60 م د
3.87	3.48	3.24	2.77	2.47	- أكثر من 60 م د
2.54	2.28	2.12	1.79	1.59	الاستعمال الصناعي
					فاس
					الاستعمال المنزلي
0.75	0.68	0.63	0.54	0.52	- من 0 إلى 24 م د
1.90	1.72	1.59	1.36	1.22	- من 24 إلى 60 م د
2.36	2.14	1.98	1.69	1.52	- أكثر من 60 م د
1.53	1.38	1.28	1.08	0.97	الاستعمال الصناعي
					القيظرة
					الاستعمال المنزلي
1.00	0.92	0.86	0.75	0.70	- من 0 إلى 24 م د
1.77	1.62	1.52	1.32	1.23	- من 24 إلى 60 م د
2.45	2.25	2.10	1.83	1.70	- أكثر من 60 م د
1.91	1.75	1.64	1.41	1.31	الاستعمال الصناعي
					مراكش
					الاستعمال المنزلي
0.73	0.65	0.60	0.52	0.48	- من 0 إلى 24 م د
2.17	1.94	1.80	1.55	1.41	- من 24 إلى 60 م د
3.25	2.91	2.70	2.32	2.11	- أكثر من 60 م د
2.01	1.80	1.67	1.42	1.29	الاستعمال الصناعي
					الرباط
					الاستعمال المنزلي
1.26	1.14	1.07	0.93	0.86	- من 0 إلى 24 م د
3.48	3.14	2.93	2.55	2.32	- من 24 إلى 60 م د
5.04	4.56	4.25	3.70	3.37	- أكثر من 60 م د
3.09	2.80	2.61	2.25	2.05	الاستعمال الصناعي

الأسعار

15 - 17 الأسعار المقننة في قطاع الطاقة : تعرفه الماء (تابع)

بالدرهم / م

92.7.1	91.7.1	90.2.1	88.6.16	87.4.30	آسفي
					الاستعمال المنزلي
1.84	1.65	1.54	1.33	1.22	- من 0 إلى 24 م
3.34	3.00	2.79	2.41	2.18	- من 24 إلى 60 م
4.52	4.06	2.78	3.27	2.96	- أكثر من 60 م
2.99	2.68	2.50	2.14	1.94	الاستعمال الصناعي
					الصويرة
					الاستعمال المنزلي
1.49	1.35	1.25	1.08	0.99	- من 0 إلى 24 م
2.53	2.28	2.12	1.83	1.66	- من 24 إلى 60 م
4.38	3.94	3.68	3.18	2.88	- أكثر من 60 م
2.52	2.27	2.11	1.81	1.64	الاستعمال الصناعي
					تطوان
					الاستعمال المنزلي
1.04	0.96	0.90	0.77	0.73	- من 0 إلى 24 م
2.09	1.93	1.80	1.54	1.45	- من 24 إلى 60 م
2.40	2.22	2.08	1.78	1.67	- أكثر من 60 م
1.59	1.47	1.37	1.16	1.09	الاستعمال الصناعي
					مكناس
					الاستعمال المنزلي
0.47	0.44	0.41	0.37	0.63	- من 0 إلى 24 م
1.34	1.25	1.17	1.06	1.04	- من 24 إلى 60 م
1.53	1.43	1.34	1.21	1.19	- أكثر من 60 م
0.77	0.72	0.67	0.59	0.58	الاستعمال الصناعي
					الجديدة
					الاستعمال المنزلي
1.66	1.51	1.41	1.21	1.12	- من 0 إلى 24 م
3.43	3.11	2.91	2.50	2.24	- من 24 إلى 60 م
4.65	4.27	3.93	3.38	3.03	- أكثر من 60 م
2.81	2.54	2.38	2.03	1.82	الاستعمال الصناعي
					طنجة
					الاستعمال المنزلي
1.54	1.38	1.28	1.08	1.01	- من 0 إلى 24 م
3.03	2.72	2.53	2.14	1.94	- من 24 إلى 60 م
4.58	4.11	3.82	3.23	2.93	- أكثر من 60 م
2.34	2.10	1.95	1.63	1.48	الاستعمال الصناعي

الأسعار

15 - 18 الأسعار المقننة في قطاع النقل

بالدرهم

1983	1980	1976	تعرفة الطاكسيات (1)	
1.00	0.80	0.65	تعرفة البدء	
			إيقاع النفاظ (2)	
0.10	0.08	0.03	طنجة	
0.10	0.08	0.07	الدار البيضاء	
0.10	0.08	0.06	باقي المدن	
...	0.06	0.06	الوقوف في الدقيقة	
...	1.00	1.00	تعرفة الحد الأدنى	
الأمثلة				
...	0.40	0.30	من 10 إلى 50 كيلو غرام	
...	0.50	0.45	أكثر من 50 كيلو غرام	
...	0.60	0.50	دراجات وسيارات الأطفال	
91.7.17	89.7.19	87.7.15	86.12.1	86.2.5
تعرفة النقل بالسكك الحديدية				
المسافرون (درهم / كلم / للمسافر)				
0.274	0.261	0.249	0.222	0.218
0.183	0.174	0.166	0.148	0.145
0.114	0.109	0.104	0.093	0.091
البضائع (درهم للطن)				
إرسال بعربات مليئة بسرعة				
0.378	0.360	0.343	0.306	0.301
0.340	0.324	0.309	0.276	0.271
0.292	0.278	0.265	0.237	0.233
0.251	0.239	0.228	0.204	0.200
حقوق محددة (3)				
11.92	11.35	10.81	9.65	9.49
23.84	22.70	21.63	19.31	18.98

(1) يتضمن الطاكسيات المجهزة بعدد التعرفة
(2) السفطة الأولى ابتداء من 400 متر، والأخرى كل 125 متر
ملاحظة 1 - تعرفة الليل = التعرفة العادية + 50%
2 - بالنسبة للطاكسيات الغير المجهزة بعدد التعرفة، تحدد تعرفتها من طرف قرار العامل
(3) تضاف إلى تعريفات نقل البضائع الرسوم المحددة
المصدر : وزارة الداخلية (تعرفة الطاكسيات)
المنكب الوطني للسكك الحديدية والجريدة الرسمية

الأسعار

19 - 15 أتمنة سيارات السياحة

بالدرهم

92.4.13	91.10.14	91.1.1	90/6/4	رونو
85.500	81.400	77.900	77.900	GTL 4 رونو
111.300	108.000	105.000	///	4 ايكسريس رونو
92.200	87.800	83.000	83.000	FTG 4 رونو
103.000	100.000	97.400	97.400	5 كوبيس رونو
115.900	112.500	109.600	109.600	5 ديارال رونو
122.500	117.500	114.000	114.000	9 TL رونو
134.200	130.300	126.500	126.500	9 ديارال رونو
///	///	///	110.000	GTL 11 رونو
140.600	136.500	132.500	132.500	GTS 19 رونو
153.000	148.500	144.400	144.400	19 GTS مكيفة رونو
163.300	158.500	154.400	///	19 GTX/CA رونو
///	///	///	131.000	21 TL رونو
179.200	174.000	169.300	169.300	21 G.T.S رونو
191.600	186.000	180.600	180.600	21 G.T.S مكيفة رونو
318.300	309.000	300.000	290.200	25 T.X رونو
92.4.15				بوجو
102.500	99.500	97.000	97.000	205 GL
118.500	115.000	112.000	112.000	205 SR
122.500	119.000	115.500	115.500	205 ديارال
///	///	///	134.000	505 GL
///	185.200	185.200	185.200	505 SR
///	///	170.000	170.000	505 G.R.D
123.000	119.500	116.000	116.000	309 GL
137.000	133.500	129.500	129.500	309 SR
141.000	134.500	130.500	130.500	309 ديارال
149.500	145.500	141.500	///	309 SR/CA
159.000	155.000	150.000	150.500	405 GL
190.000	185.500	180.000	180.000	405 SR مكيفة
215.000	209.000	203.000	203.000	405 ديزال
92.5.12				فياط
91.150	88.500	91.000	91.000	45 P 5 أونو
105.500	102.500	101.000	///	60 SX أونو
106.500	103.500	103.000	///	أونو ديارال
///	///	///	96.900	70 M ركظا
///	///	///	104.900	1700 D ركظا
///	///	///	99.900	85 ويستلينغ ركظا
///	///	///	109.900	85 ريفيرا ركظا
///	///	112.900	112.900	ركظا ويكاند
123.000	119.500	124.900	///	BASE تيبو
143.500	139.500	144.900	///	DIGIT تيبو
133.500	129.500	///	///	تيبو ديارال
163.500	158.900	///	///	SXCA طميرا
199.000	199.000	///	///	T ديارال طميرا
...	...	146.900	146.900	1600 N كروما
...	156.900	156.900	156.900	1600 مكيفة كروما
...	205.900	205.900	205.900	2000 T.E كروما
92.4.15				ستروين
89.900	86.900	86.900	86.900	AX ستروين
170.500	165.500	161.000	161.000	BX 16 TRS / CA ستروين
194.000	188.500	183.000	183.000	BX 16 D TURBO ستروين
111.000	108.000	105.000	105.000	15 D ستروين
115.500	112.000	109.000	109.000	15 FAM ستروين
105.500	102.500	///	///	AX ديارال ستروين

/// لم يشرع في تركيبها بعد أو لم تركيب قط
المصدر : شركة صوماكا

الأسعار

15 - 20 الأسعار الرسمية للإقامة والخدمات الفندقية

بالدرهم

1992		1989		1988	
صف ب	صف أ	صف ب	صف أ	صف ب	صف أ
- فنادق من فئة 4 نجوم					
غرفة بحمام (أو رشاشة) ومرحاض					
262	314	234	280	213	254
327	400	292	358	265	325
غرفة بحمام (أو رشاشة) بدون مرحاض					
214	258	191	230	174	209
263	336	235	300	214	273
غرفة بحجيرة النظافة بدون رشاشة					
/	/	/	/	/	/
/	/	/	/	/	/
35	35	31	31	/	/
112	122	100	109	91	99
85	85	76	76	69	69
- فنادق من فئة 3 نجوم					
غرفة بحمام (أو رشاشة) ومرحاض					
169	196	151	175	137	159
208	237	186	212	169	193
غرفة بحمام (أو رشاشة) بدون مرحاض					
133	155	119	138	108	125
169	195	151	174	137	158
غرفة بحجيرة النظافة بدون رشاشة					
96	113	86	101	78	93
131	148	117	132	106	120
26	26	23	23	21	21
93	93	83	83	75	75
74	74	66	66	60	60
- فنادق من فئة نجمتان					
غرفة بحمام (أو رشاشة) ومرحاض					
103	133	92	119	84	108
125	155	112	138	102	125
غرفة بحمام (أو رشاشة) بدون مرحاض					
84	105	75	94	68	85
103	123	92	110	84	100

بالدرهم

15 - 20 الاسعار الرسمية للإقامة والخدمات الفندقية (تابع)

1992		1989		1988	
صنف ب	صنف أ	صنف ب	صنف أ	صنف ب	صنف أ
- فنادق من فئة نجمتان (تابع)					
غرفة بحجيرة النظافة بدون رشاشة					
68	77	61	69	55	63
84	102	75	91	68	83
غرفة بمغسل فقط					
60	63	54	56	49	51
72	77	64	69	68	63
17	17	15	15
68	68	61	61	55	55
45	45	40	40	36	36
- فنادق من فئة نجمة واحدة					
غرفة بممام (أو رشاشة) ومرحاض					
75	95	67	85	61	77
96	110	86	98	78	89
غرفة بممام (أو رشاشة) بدون مرحاض					
65	74	58	66	53	60
78	95	70	85	64	77
غرفة بحجيرة النظافة بدون رشاشة					
50	60	45	54	41	49
68	74	61	66	55	60
غرفة بمغسل فقط					
49	50	44	45	40	41
65	68	58	61	53	55
16	16	14	14
60	60	54	54	49	49
37	37	33	33	30	30

الرقم القياسي للأثمان عند الانتاج

(100 = يوليوز 75 - يونيه 76)

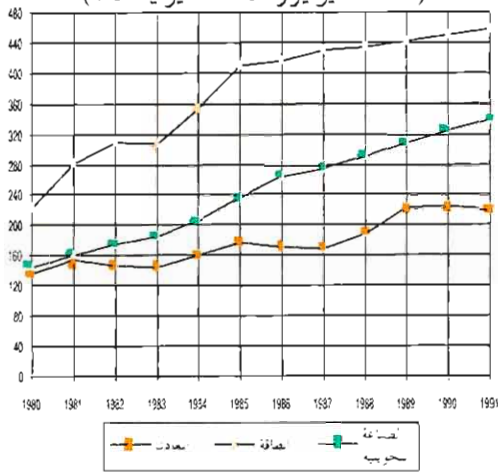

الرقم القياسي للأثمان بالجملة

(1977 = 100)

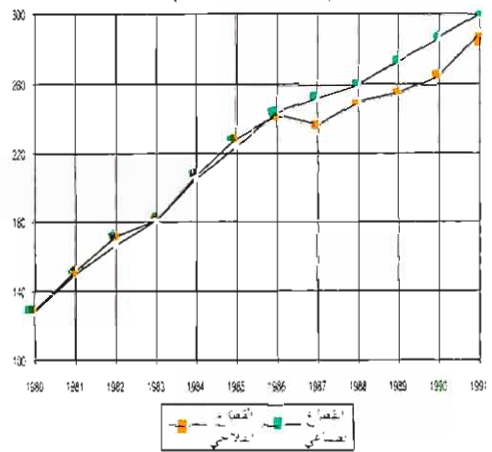

الرقم القياسي لتكلفة المعيشة (100 = ماي 72 - أبريل 73)

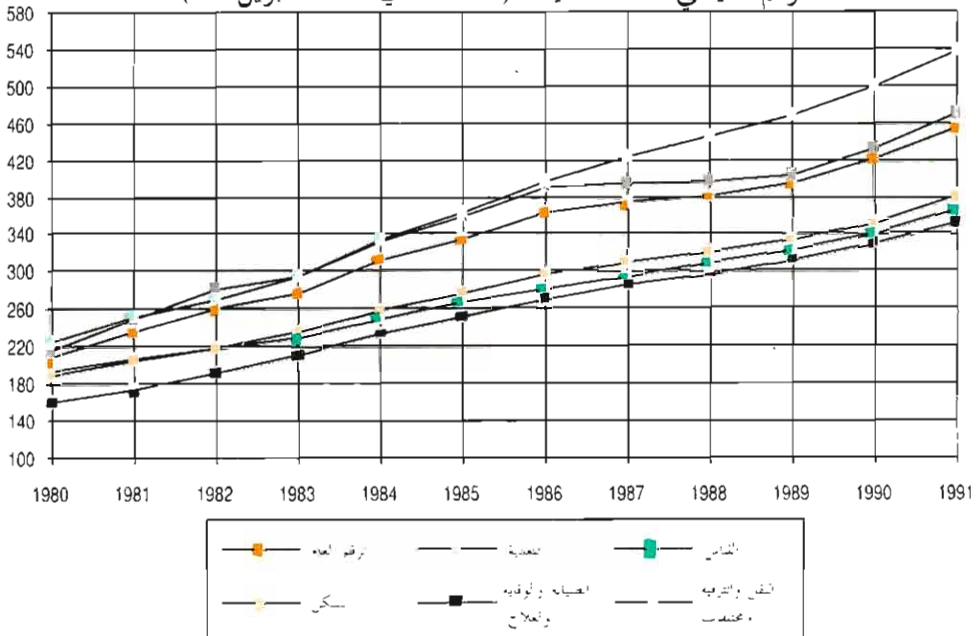



الفصل السادس عشر

التجارة الخارجية

التجارة الخارجية

يعتبر مكتب الصرف المصدر الوحيد للمعطيات الواردة في هذا الفصل ، فهو منذ سنة 1938 ، يهيء المعلومات الاحصائية المتعلقة بهذا المجال ، إذ أنه يقوم بعملية فرز ومعالجة المعلومات التي تتضمنها تصريجات المصدرين والمستوردين (مؤسسات ومقاولات وخواص) . هؤلاء ملزمون بتسليم تصريجاتهم (في 8 نسخ) حول العمليات التجارية المرمة مع الخارج ، إلى إدارة الجمارك والضرائب الغير المباشرة . ونشير إلى أن المعطيات المدرجة هنا تمثل ملخصا للنشرة السنوية المفصلة التي يهيئها مكتب الصرف .

شمولية المعطيات

إن التقسيم الجغرافي لتراب المغرب قبل سنة 1960 يجعلنا نميز ما بين ثلاثة مراحل فيما يتعلق بشمولية الاحصائيات .
- قبل سنة 1957 كانت الاحصائيات حول هذا القطاع لا تغطي سوى المنطقة الجنوبية سابقا تحت الحماية الفرنسية .
- منذ سنة 1957 شملت أيضا هذه المعطيات المنطقة الشمالية سابقا التي كانت تحت النفوذ الاسباني .
- ابتداء من سنة 1960 أصبحت المعطيات تشمل مجموع المملكة .

تعاريف

إثر الاجتماع المنعقد بطرابلس ما بين 14 و 18 يونيو 1965 أوصت لجنة المغرب الكبير لتنسيق الاحصائيات في ميدان التجارة باستعمال التعريف التالي : يعتبر البلد الأصلي للمواد المتسوردة البلد الذي تجنّى فيه أو تستخرج من أرضه أو تخضع لآخر مرحلة من التصنيع والتحويل . ويعتبر آخر بلد ترسل إليه هو مكان تصديرها .

القوائم المستعملة

قبل سنة 1972 كانت مواد التجارة الخارجية تصنف بالمغرب حسب التصنيف الجمركي المستعمل بيروكسيل والذي تم الاتفاق عليه سنة 1956 . إلا أنه منذ يناير 1972 شرع في استعمال تصنيف جديد : «التصنيف العام للمنتوجات» . هذا التصنيف منبثق هو أيضا عن التصنيف الأول وقد احتفظ بنفس التقسيم حسب المجموعات والحنات .

ويهيء أيضا مكتب الصرف إحصائيات حسب تصنيف آخر هو «التصنيف الموحد للتجارة الدولية» يرمز إليه بثلاثة أرقام .

أما القائمة الثالثة المستعملة فهي حسب «تصنيف الحسابات القومية» الذي يرمز فيه بستة أرقام ويتطابق في نفس الوقت مع التصنيف العام للمنتوجات .

الأرقام القياسية

تبدأ هذه الأرقام بالمغرب منذ سنة 1938 وذلك من جهة لتتبع تطور المبادلات التجارية مع العالم الخارجي ، واتخاذ التدابير اللازمة على مستوى السياسة الاقتصادية المتبعة في هذا المجال ، ومن جهة أخرى استجابة لحاجيات المستعملين من باحثين ودراسين وغيرهم .

ونظرا للتغيير المستمر الحاصل في بنية مبادلاتنا فقد قامت مديرية الاحصاء بتغيير الفترة الأساسية لهذه الأرقام عدة مرات وذلك في : 1938 و 1949 و 1956 و 1972 وأخيرا 1976 التي لا زالت تعتبر سنة الأساس للأرقام القياسية المحسوبة حاليا .

يتم اعداد هذه الأرقام القياسية مرة كل ثلاثة أشهر وذلك بالنسبة للصادرات والواردات حسب مجموعات الاستعمال من جهة وتصنيف الحسابات القومية من جهة أخرى . ويتعلق الأمر بالمؤشرات التالية :

- الرقم القياسي لحجم المبادلات
- الرقم القياسي لمعدل قيمة المبادلات
- الأرقام القياسية للمبادلات

أما كيفية حساب هذه المؤشرات فهي تستند إلى قاعدة «لاسيير» بالنسبة لحجم المبادلات وإلى طريقة «باشي» بالنسبة لقيمة المبادلات .

التجارة الخارجية

1 - 16 المبادلات حسب مجموعات المنتجات المستعملة

1988		1987			
نسبة المجموعة الاقتصادية الأوروبية %	المجموعة الاقتصادية الأوروبية	نسبة المجموعة الاقتصادية الأوروبية %	المجموعة الاقتصادية الأوروبية	المجموع	الواردات
19.5	813	4.175	14.6	583	3.980 المواد الغذائية والمشروبات والتبغ
8.5	436	5.156	8.4	520	6.170 الطاقة والزيوت والشحيم
26.7	1.709	6.407	30.4	1.656	5.454 المواد الخام
38.3	1.149	2.997	39.8	1.095	2.750 من أصل حيواني ونباتي
16.4	560	3.410	20.7	561	2.704 من أصل معدني
70.4	7.272	10.323	77.8	6.372	8.194 أنصاف المنتجات
76.3	6.681	8.752	80.5	5.924	7.363 مواد التجهيز
85.1	348	409	92.9	459	494 الفلاحية
75.9	6.333	8.343	79.6	5.465	6.869 الصناعية
83.5	3.605	4.319	85.1	3.497	4.110 مواد الاستهلاك
—	—	—	—	— الذهب الصناعي
52.4	20.516	39.132	52.6	18.552	35.271 المجموع
الصادرات					
63.7	4.796	7.528	66.9	4.245	6.346 المواد الغذائية والمشروبات والتبغ
74.4	456	613	68.1	437	642 الطاقة والزيوت والشحيم
54.3	3.401	6.266	57.8	2.660	4.606 المواد الخام
61.9	699	1.130	71.9	592	823 من أصل حيواني ونباتي
52.6	2.702	5.136	54.7	2.068	3.783 من أصل معدني
32.7	2.829	8.642	38.3	2.147	5.602 أنصاف المنتجات
69.1	248	359	62.0	184	297 مواد التجهيز
—	—	—	—	—	1 الفلاحية
69.1	248	359	62.2	184	296 الصناعية
80.5	5.107	6.343	79.2	4.671	5.897 مواد الاستهلاك
56.6	16.837	29.751	61.3	14.344	23.390 المجموع
—	—	—	—	— رصيد الميزان التجاري
—	—	—	—	— نسبة التغطية %
- 3.679	- 9.382	- 4.208	- 11.881	- 11.881	
82.1	76.0	77.32	66.32	66.32	

بمليون درهم

1991		1990		1989			
نسبة المجموعة الاقتصادية الأوروبية %	المجموعة الاقتصادية الأوروبية	نسبة المجموعة الاقتصادية الأوروبية %	المجموعة الاقتصادية الأوروبية	نسبة المجموعة الاقتصادية الأوروبية %	المجموعة الاقتصادية الأوروبية	المجموع	المجموع
34,3	1.767	35,4	1.697	27,3	1.363	4.992	4.992
8,9	772	8,7	838	6,3	449	7.157	7.157
30,7	2.157	26,7	1.839	33,4	1.781	5.332	5.332
35,9	1.396	31,1	1.113	33,5	1.160	3.462	3.462
24,2	761	22,0	726	33,2	621	1.870	1.870
68,0	10.344	69,8	9.602	70,2	8.515	12.131	12.131
74,6	12.110	73,4	11.227	78,4	9.378	11.960	11.960
92,7	697	87,2	483	84,4	390	462	462
73,7	11.413	72,9	10.744	78,2	8.988	11.498	11.498
82,4	6.137	85,5	5.670	83,2	4.177	5.018	5.018
94,4	17	—	—	25,0	1	4	4
55,8	33.304	54,2	30.873	55,1	25.664	46.594	46.594
66,2	6.892	70,3	6.073	67,0	4.862	7.261	7.261
79,1	740	82,7	1.034	75,2	551	733	733
59,8	3.140	58,7	3.608	54,0	3.549	6.575	6.575
75,0	850	75,4	1.119	64,6	855	1.323	1.323
55,7	2.290	53,4	2.489	51,3	2.694	5.252	5.252
37,0	3.501	43,4	3.802	54,0	3.211	5.941	5.941
67,0	1.022	67,2	845	59,3	585	986	986
21,1	4	50,0	3	33,3	1	3	3
67,6	1.018	67,3	842	59,4	584	983	983
82,0	7.954	83,1	7.309	81,5	5.518	6.775	6.775
62,4	23.249	65,0	22.671	64,6	18.276	28.271	28.271
	- 10.055		- 8.202		- 7.388		- 18.323
	69,8		73,44		71,21		60,68
	62,4		61,13				

التجارة الخارجية

16 - 2 الواردات حسب أهم المواد

القيمة بمليون درهم
الوزن بألف طن

القيمة					الوزن				
1991	1990	1989	1988	1987	1991	1990	1989	1988	1987
5.146	4.801	4.992	4.175	3.980	2.411	1.978	1.761	1.974	2.654
611	623	564	350	293	43	39	32	30	27
100	148	76	76	67	30	45	26	30	28
183	187	211	250	244	19	21	19	17	13
526	585	619	587	477	24	29	27	28	23
1.314	1.410	1.818	1.415	1.446	1.534	1.357	1.255	1.369	1.945
593	666	673	558	377	280	250	276	278	294
674	360	460	324	393	14	9	12	12	18
1.145	822	571	615	683	467	228	114	210	306
8.631	9.652	7.157	5.156	6.170	7.290	7.524	7.215	6.263	6.119
6.580	8.142	6.094	4.380	5.331	5.048	5.838	5.645	5.001	4.836
359	156	8	—	51	398	150	5	—	21
101	92	81	68	61	13	12	12	9	11
784	546	289	234	278	373	280	224	186	180
807	716	685	474	449	1.548	1.244	1.329	1.067	1.071
7.024	6.886	5.332	6.407	5.454	3.346	3.852	2.257	4.097	3.031
3.887	3.585	3.462	2.997	2.750	922	914	983	1.030	866
97	21	74	32	85	30	1	23	11	39
755	637	827	631	581	193	155	197	173	184
1.343	1.506	1.234	1.145	916	519	605	607	698	497
176	156	160	133	104	30	26	28	26	23
87	102	149	178	170	3	2	4	5	6
669	556	426	287	350	42	36	33	23	28
109	87	97	97	104	6	4	5	8	9
651	520	495	494	440	99	85	86	86	80
3.147	3.301	1.870	3.410	2.704	2.424	2.938	1.274	3.067	2.165
2.191	2.374	1.047	2.748	2.085	2.228	2.739	1.095	2.925	2.043
561	550	508	437	426	37	36	33	30	30
395	377	315	225	193	159	163	146	112	92
15.219	13.753	12.131	10.323	8.194	2.905	2.487	2.353	2.091	1.628
161	99	54	41	36	313	168	59	44	40
2.529	2.413	1.955	1.758	1.448	653	660	655	472	298
557	394	431	474	297	458	362	371	455	348
1.433	1.418	1.132	1.054	795	126	128	102	87	81
1.016	854	760	677	551	154	123	129	117	94
711	652	607	483	438	27	27	26	21	19
1.016	1.212	1.074	880	751	172	192	178	161	151
907	579	503	398	331	256	140	125	121	96
6.889	6.132	5.615	4.558	3.547	746	687	708	613	501

المصدر : مكتب الصرف

التجارة الخارجية

16 - 2 الواردات حسب أهم المواد (تابع)

القيمة بمليون درهم
الوزن بألف طن

القيمة					الوزن				
1991	1990	1989	1988	1987	1991	1990	1989	1988	1987
16.236	15.301	11.960	8.752	7.363	208	192	167	150	121
752	554	462	409	494	16	13	12	11	12
470	241	219	192	236	10	6	7	5	6
281	313	242	217	258	6	7	5	6	6
1	-	1	-	-	-	-	-	-	-
15.484	14.747	11.498	8.343	6.869	192	179	155	139	109
49	271	26	12	24	-	1	1	-	-
306	335	244	222	158	4	5	3	4	3
486	428	292	357	339	8	7	6	7	7
442	437	354	323	276	4	5	4	4	3
328	303	289	123	107	3	4	3	2	1
2.461	2.314	1.757	1.506	1.040	21	16	16	13	10
344	371	250	290	285	9	9	6	9	8
749	973	711	630	370	8	9	8	6	3
339	228	153	91	92	4	3	2	1	1
1.220	1.100	942	759	618	22	20	17	14	13
296	258	185	150	180	9	8	6	5	6
945	1.539	1.679	713	653	10	16	24	19	16
7.519	6.190	4.619	3.167	2.727	90	76	59	55	38
7.446	6.630	5.018	4.319	4.110	125	112	94	82	88
645	598	452	388	366	2	2	2	2	1
373	330	252	253	223	11	9	8	8	7
1.615	1.439	1.006	746	838	20	17	13	12	10
205	247	287	280	308	1	2	3	3	3
1.118	933	624	464	535	15	13	11	7	9
343	332	284	254	220	8	8	8	8	7
3.147	2.751	2.113	1.934	1.620	68	61	49	42	51
18	-	4	-	-	-	-	-	-	-
59.720	57.023	46.594	39.132	35.271	16.285	16.145	13.847	14.657	13.641

التجارة الخارجية

16 - 3 الصادرات حسب أهم المواد

القيمة بـمليون درهم
الوزن بألف طن

القيمة					الوزن				
1991	1990	1989	1988	1987	1991	1990	1989	1988	1987
10 412	8.636	7.261	7.528	6.346	1.427	1.116	1.228	1446	1.041
1.205	1.389	1.018	882	904	52	65	51	49	58
2.729	1.757	1.563	1.612	1.288	97	62	62	71	69
352	324	269	290	238	26	25	22	21	18
468	390	286	391	457	134	120	104	90	105
353	156	176	98	172	126	60	99	45	52
115	109	155	164	48	16	22	40	41	14
1.819	1.397	1.168	1.610	1.454	678	473	552	580	487
1.347	1.169	1.002	904	785	57	54	60	59	52
901	879	709	564	505	75	75	69	57	53
186	168	109	103	112	18	15	15	14	13
937	898	806	910	383	148	145	154	419	120
936	1.250	733	613	642	481	614	456	443	402
—	—	3	9	22	—	—	3	11	20
906	1.105	592	450	620	470	564	406	362	382
30	145	138	154	—	11	50	47	70	—
5.248	6.151	6.575	6.266	4.606	11.256	13.306	13.943	15.747	14.251
1.134	1.485	1.323	1.130	823	130	179	167	164	133
116	117	95	92	109	8	7	6	7	6
35	331	4	3	2	2	28	—	—	—
288	411	500	506	333	68	82	85	100	81
695	626	724	529	379	52	62	76	57	46
4.114	4.666	5.252	5.136	3.783	11.126	13.127	13.776	15.583	14.118
3.016	3.600	4.148	4.154	3.080	9.143	11.672	12.426	14.260	13.060
165	127	114	112	66	445	374	359	398	254
86	82	73	67	57	44	45	46	47	44
235	254	285	287	207	43	45	45	45	51
52	131	125	160	123	15	30	32	43	31
560	472	507	356	250	1.436	961	868	790	678
9.458	8.768	5.941	8.642	5.602	3.681	3.792	2.410	3.546	2.239
3.316	3.387	2.653	2.637	890	2.121	2.393	1.746	1.695	705
89	120	119	80	75	3	4	5	5	5
275	397	351	321	252	61	60	62	63	58
3.716	2.868	1.454	4.672	3.584	1.338	1.170	485	1.717	1.409
289	293	214	210	253	6	5	5	4	5
1.773	1.703	1.150	722	548	152	160	107	62	57
1.525	1.258	986	359	297	24	13	26	9	8
19	6	3	—	1	1	—	—	—	—
1.506	1.252	983	359	296	23	13	26	9	8
9.704	8.795	6.775	6.343	5.897	89	83	73	63	74
153	145	124	102	101	2	1	1	1	1
371	455	517	556	542	6	7	9	9	9
2.165	1.915	1.387	1.190	1.089	16	14	12	10	8
4.187	3.637	2.557	2.443	2.347	32	27	20	18	17
707	646	531	476	367	5	5	4	3	3
68	62	38	42	26	1	1	1	1	—
1.756	1.935	1.621	1.534	1.425	27	28	26	21	36
37.283	34.858	28.271	29.751	23.390	16.958	18.924	18.136	21.254	18.015

المصدر : مكتب الصرف

التجارة الخارجية

16- 4 أهم المواد المستوردة من المجموعة الاقتصادية الأوروبية

القيمة بـمليون درهم
الوزن بألف طن

القيمة					الوزن				
1991	1990	1989	1988	1987	1991	1990	1989	1988	1987
1.767	1.697	1.363	813	583	1.209	806	511	275	143
278	386	356	181	174	18	23	20	14	13
100	148	76	76	67	30	45	26	30	28
753	723	628	150	—	928	678	427	145	—
29	73	27	136	16	14	26	14	56	10
61	78	63	54	44	5	2	6	5	4
546	289	213	216	282	214	32	18	25	88
772	838	449	436	520	510	712	453	402	335
113	241	189	134	35	141	393	335	233	53
88	88	76	64	58	11	12	12	9	11
363	292	105	191	278	165	145	81	144	180
208	217	79	47	149	193	162	25	16	91
2.157	1.839	1.781	1.709	1.656	514	424	424	477	554
1.396	1.113	1.160	1.149	1.095	319	258	289	348	424
381	308	368	378	332	100	83	91	121	110
75	92	126	146	140	3	2	3	4	4
38	22	10	20	22	2	1	1	2	2
902	691	656	605	601	214	172	194	221	308
761	726	621	560	561	195	166	135	129	130
46	21	10	10	22	50	21	9	10	21
81	82	76	72	72	7	7	7	7	7
489	494	434	384	375	31	31	27	25	25
145	129	101	94	92	107	107	92	87	77
10.344	9.602	8.515	7.272	6.372	1.281	1.153	1.120	1.075	1.065
1.591	1.642	1.299	1.225	1.143	159	223	159	177	184
323	184	169	230	128	277	162	142	211	141
249	191	172	155	150	7	6	7	5	5
280	283	191	322	166	7	7	5	8	5
1.082	1.047	872	779	647	89	87	76	62	62
391	370	298	268	217	42	40	34	33	25
462	373	300	303	294	16	12	11	11	10
222	135	102	85	81	5	6	4	3	3
801	946	821	659	653	120	128	126	110	125
572	435	371	263	281	153	98	86	70	77

المصدر : مكتب الصرف

التجارة الخارجية

16 - 4 أهم المواد المستوردة من المجموعة الاقتصادية الأوروبية (تابع)

القيمة بمليون درهم
الوزن بألف طن

القيمة		الوزن								
1991	1990	1989	1988	1987	1991	1990	1989	1988	1987	
393	466	406	260	214	16	16	14	11	12	النحاس
221	228	199	166	149	8	8	7	7	7	فضاء صفائح وأنتيب الأليوم
3.757	3.302	3.315	2.557	2.249	382	360	449	367	409	غنظعات
12.110	11.227	9.378	6.681	5.924	158	153	121	100	100	مواد التجهيز
697	483	390	348	459	14	10	9	8	11	الفلاحة
451	262	188	173	231	9	5	4	4	5	آلات وأدوات فلاحة
246	221	202	175	228	5	5	5	4	6	حرارات فلاحة
11.413	10.744	8.988	6.333	5.465	144	143	112	92	89	الصناعية
49	269	26	11	24	1	1	1	—	—	مسحبات
387	364	250	318	278	6	6	5	6	6	مركبات مالكيك ومركبات أخرى
393	391	322	298	253	4	4	4	4	3	مصحات وضاعطات
288	246	257	97	79	3	3	3	1	1	آلات وأجهزة للصناعة الغذائية
1.973	1.788	1.393	1.258	832	16	12	13	11	7	آلات مختلفة
679	435	282	209	249	12	8	5	4	5	آلات الحرش والتجميع
314	345	213	244	257	8	8	6	7	7	مصاعد وآلات الرفع وتبريق الصانع
555	579	366	335	243	6	6	5	3	2	آلات خاصة بصناعة السج
180	175	146	128	122	1	1	1	1	1	أدوية التوصيل ومدورات مشاعب
293	188	131	79	83	3	2	2	1	1	آلات مولدة للكهرباء والمركبات الكهربائية
332	257	242	199	168	2	1	1	1	1	آلات لقطع التيار الكهربائي
719	649	584	406	431	13	12	10	8	9	السيارات الصناعية
216	191	146	96	155	7	6	5	4	5	معدات القطع
5.035	4.867	4.630	2.655	2.291	62	73	51	41	41	مختلفات
6.137	5.670	4.177	3.605	3.497	97	90	75	64	73	مواد الاستهلاك
525	524	395	339	324	2	2	2	2	1	الأدوية
303	274	209	217	189	9	7	6	7	6	سائر ماهر ومنتجات من الورق
1.484	1.331	920	859	750	17	14	11	10	8	سائر
143	125	98	82	70	4	4	4	3	2	سائر
1.056	910	610	457	528	14	13	10	7	9	سياحية
304	300	237	233	196	7	7	7	8	7	وأجزاء مفصلة للسيارات السياحية
2.322	2.206	1.708	1.418	1.440	44	43	35	27	40	مختلفات
33.304	30.873	25.664	20.516	18.552	3.769	3.338	2.704	2.393	2.269	المجموع



التجارة الخارجية

16 - 5 أهم المواد المصدرة نحو المجموعة الاقتصادية الأوروبية

القيمة بمليون درهم
الوزن بألف طن

		القيمة					الوزن				
	1991	1990	1989	1988	1987	1991	1990	1989	1988	1987	
المواد الغذائية والمشروبات والتبغ	6.892	6.073	4.862	4.796	4.245	1.068	863	949	874	740	
الضماض الطرية	455	381	269	376	433	130	118	101	87	99	
بظاوس للاستهلاك	351	156	176	94	169	126	60	99	44	51	
الحصر اليابسة	35	34	65	60	37	5	5	18	19	12	
الموامص	1.269	1.022	938	1.158	919	474	346	405	423	306	
السلك المنصهر	781	682	562	462	461	28	27	27	23	23	
مصبرات الحضر	729	750	607	493	447	64	67	63	53	49	
مصبرات الفواكه والمزق	180	163	102	99	107	18	15	14	14	13	
مخلفات	3.092	2.885	2.143	2.054	1.672	223	225	222	211	187	
الطاقة وزيوت التشحيم	740	1.034	551	456	437	400	536	387	383	324	
الققم الحجري الخام والمردوج	—	—	3	9	18	—	—	3	11	16	
ريوت بقطعة ومعرفات أخرى	740	1.034	548	416	419	400	536	384	345	308	
مخلفات	—	—	—	31	—	—	—	—	27	—	
المواد الخام	3.140	3.608	3.549	3.401	2.660	6.125	6.443	6.571	7.614	7.470	
من أصل حيواني ونباتي	850	1.119	855	699	592	104	134	120	107	96	
زيت الزيتون الخام والمصفاة	24	291	4	3	1	2	25	—	—	—	
عجن الورق	200	288	383	304	221	50	57	66	62	54	
مخلفات	626	540	468	392	370	52	52	54	45	42	
من أصل معدني	2.290	2.489	2.694	2.702	2.068	6.021	6.309	6.461	7.507	7.374	
الفوسفات	1.542	1.661	1.906	1.967	1.560	4.604	5.353	5.765	6.815	6.670	
معدن المنغنيز	83	82	69	60	50	43	45	45	44	40	
معدن الرصاص	46	120	106	134	104	14	28	28	38	27	
مخلفات	619	626	613	541	354	1.360	883	623	610	637	
أنصاف المنتجات	3.501	3.802	3.211	2.829	2.147	1.463	1.767	1.401	1.086	756	
الرصاص الخام	194	203	212	207	192	40	31	38	42	45	
الخامص الفوسفوري	87	280	363	821	947	36	120	123	297	380	
حيط الفطس	246	241	197	206	252	5	4	4	4	5	
الأسمدة الطبيعية والكيماوية	1.983	2.132	1.768	1.106	363	1.293	1.527	1.186	694	284	
مخلفات	991	946	671	489	393	89	85	50	49	42	
مواد التجهيز	1.022	845	585	248	184	8	8	8	6	5	
الملاحية	4	3	1	—	—	—	—	—	—	—	
الصناعية	1.018	842	584	248	184	8	8	8	6	5	
مواد الاستهلاك	7.954	7.309	5.518	5.107	4.671	67	60	53	46	45	
مخارج الدباغة والمخالب ولوازم السمر	132	109	93	90	89	1	1	—	—	—	
الأنوية	125	159	127	107	157	2	3	3	2	3	
الزراعي	338	418	472	516	499	5	6	8	8	8	
مواد السبج والخراب	2.063	1.856	1.328	1.146	1.005	16	13	11	9	8	
الملابس الجماعية	3.903	3.395	2.374	2.136	2.009	30	24	18	15	14	
الأحذية	489	456	356	343	251	3	3	3	2	2	
مخلفات	904	916	768	769	661	10	10	10	10	10	
المجموع	23.249	22.671	18.276	16.837	14.344	9.131	9.677	9.368	10.009	9.340	

المصدر : مكتب الصرف

التجارة الخارجية

16 - 6 الواردات حسب أهم البلدان

بمليون درهم

1991	1990	1989	1988	1987	
14.449	13.058	11.378	8.681	7.701	فرنسا
4.940	4.775	4.060	3.063	3.093	اسبانيا
4.153	3.870	2.917	2.163	1.932	ايطاليا
3.529	3.615	2.911	2.762	2.358	المانيا الفيدرالية
3.485	3.578	2.165	2.722	3.218	الولاية المتحدة الامريكية
2.927	1.524	308	313	58	الامارات العربية المتحدة السعودية
2.270	3.026	1.070	734	529	الامارات العربية المتحدة
2.065	2.003	1.209	1.155	1.067	ايربانتيا
1.966	1.350	1.327	2.026	1.578	كندا
1.721	1.507	1.303	1.196	1.060	بلجيكا واللوكسمبورغ
1.576	1.242	1.114	956	829	هولندا
1.408	1.024	800	759	532	البرازيل
1.282	1.025	702	613	430	اليابان
1.276	1.513	1.639	950	1.024	الاتحاد السوفياتي
1.238	917	762	735	579	الصين
1.215	1.060	76	9	364	ليبيا
1.202	1.261	1.077	725	610	السويد
845	875	829	635	433	سويسرا
749	721	253	356	161	بولنيا
480	315	246	87	—	الجزائر
376	414	257	184	227	البرتغال
342	195	25	14	4	الكامرون
322	208	95	78	74	تركيا
309	224	193	137	247	تونس
297	228	271	223	131	طابويان
281	349	29	41	37	مصر
277	249	176	159	193	فنلندا
268	146	323	207	168	الدانمارك
253	206	161	162	123	كوريا الجنوبية
214	119	1	—	—	ايران
201	236	60	125	71	النمسا
3.804	6.190	7.757	7.162	6.440	دول أخرى
					منها :
5	3	3	2	—	موريطانيا
59.720	57.023	46.594	39.132	35.271	المجموع

المصدر : مكتب الصرف

التجارة الخارجية

16 - 7 الصادرات حسب أهم البلدان

بليون درهم

1991	1990	1989	1988	1987	
11.855	10.995	8.283	7.742	6.902	فرنسا
3.283	3.196	2.350	2.130	1.587	اسانيا
2.609	1.595	555	2.736	1.268	الهند
2.309	2.413	1.789	1.673	1.280	ايطاليا
1.949	1.349	1.301	1.359	1.009	اليابان
1.819	1.851	1.492	1.677	1.459	ألمانيا
1.710	976	717	789	761	ليبيا
1.273	1.355	1.609	1.114	934	بلجيكا واللوكسمبورغ
1.022	1.134	1.089	870	628	ايربانيا
994	785	405	661	319	العربية السعودية
937	667	616	632	377	الولايات المتحدة الأمريكية
922	1.121	952	897	825	هولندا
640	473	254	88	—	الجزائر
543	509	404	395	241	تونس
533	733	176	586	509	تركيا
355	281	314	251	267	البرتغال
282	178	416	313	98	الصين
265	340	334	297	290	اندونيسيا
251	425	147	—	—	ايرات
227	145	130	61	37	ارلندا
226	284	299	315	227	المكسيك
215	120	109	147	128	كندا
205	211	206	172	155	النرويج
199	177	137	299	455	البرازيل
186	171	174	185	219	السويد
184	193	190	152	155	سويسرا
153	145	176	164	208	اليونان
141	95	24	41	13	ماليزيا
116	139	38	32	64	بنغلاديش
111	97	100	105	35	نيجيريا
108	145	222	190	123	يوغوسلافيا
1.661	2.560	3.263	3.778	2.817	دول أخرى
48	35	26	26	16	منها : موريطانيا
37.283	34.858	28.271	29.751	23.390	المجموع

المصدر : مكتب الصرف

التجارة الخارجية

16 - 8 المبادلات التجارية حسب المجموعات الاقتصادية والجغرافية

بمليون درهم

1991	1990	1989	1988	1987	
المجموعات الاقتصادية					
الواردات					
49.998	39.960	33.427	27.964	25.436	منطقة التعاون والتنمية الاقتصادية
منها					
33.304	30.873	25.664	20.516	18.552	المجموعة الاقتصادية الأوروبية
2.638	2.706	2.198	1.715	1.363	الجمعية الأوروبية للتبادل الحر
2.558	3.013	2.819	2.147	1.794	مجلس المساعدة الاقتصادية المتبادلة
7.657	8.576	5.986	4.456	4.910	البلدان العربية
منها					
2.008	1.601	517	235	612	اتحاد المغرب العربي
الصادرات					
27.596	26.505	21.610	20.665	17.347	منظمة التعاون والتنمية الاقتصادية
منها					
23.249	22.671	18.276	16.837	14.344	المجموعة الاقتصادية الأوروبية
713	705	686	713	684	الجمعية الأوروبية للتبادل الحر
254	723	1.108	1.462	1.168	مجلس المساعدة الاقتصادية المتبادلة
4.064	3.200	2.239	2.163	1.461	البلدان العربية
منها					
2.941	1.993	1.402	1.299	1.018	اتحاد المغرب العربي
المجموعات الجغرافية					
الواردات					
39.004	36.972	31.005	24.676	21.926	أوروبا
7.517	6.750	6.064	6.937	6.070	أمريكا
3.661	3.343	1.225	846	1.128	إفريقيا
9.477	9.906	8.250	6.598	6.067	آسيا
61	54	50	75	80	أستراليا
الصادرات					
24.861	25.137	20.634	19.825	16.975	أوروبا
1.671	1.351	1.292	1.558	1.316	أمريكا
3.742	2.726	2.289	2.135	1.626	إفريقيا
6.919	5.528	3.830	5.927	3.297	آسيا
90	116	226	306	176	أستراليا

المصدر : مكتب الصرف

التجارة الخارجية

16 - 9 المبادلات التجارية حسب فصول المدونة العامة للمواد

بمليون درهم

الصادرات					الواردات				
1991	1990	1989	1988	1987	1991	1990	1989	1988	1987
I الحيوانات الحية ومنتجات									
3.982	3.197	2.636	2.549	2.232	736	701	632	431	426
من أصل حيواني									
4	2	1	1	1	112	64	24	51	110
1 - الحيوانات الحية									
—	—	1	1	1	63	60	66	57	57
2 - اللحوم والكوراغ المأكولة									
3.935	3.146	2.581	2.494	2.193	10	20	30	18	11
3 - سمك فشربات ورحويات									
—	—	1	—	—	549	554	510	303	245
4 - منتجات الحليب									
—	—	—	—	—	—	—	—	—	—
والبيض والعسل									
43	49	52	53	37	2	3	2	2	3
5 - منتجات أخرى									
4.155	3.212	2.743	3.320	2.925	3.066	2.916	3.153	2.801	2.800
II منتجات من أصل نباتي									
131	129	87	63	57	33	29	18	27	25
6 - نباتات حية ومنتجات									
1.471	1.089	932	973	943	109	157	85	94	69
7 - زراعة الزهور									
1.899	1.463	1.227	1.679	1.516	27	24	29	30	19
8 - فواكه مأكولة وقشور									
145	118	93	74	68	814	862	923	919	841
9 - الفواكه والخضراوات									
8	10	14	209	4	1.797	1.665	1.908	1.595	1.649
10 - حبوب									
1	2	2	—	—	24	13	11	11	11
11 - منتجات المطاحن									
317	219	230	174	207	236	144	161	109	166
12 - حبوب وفواكه زيتية									
166	143	125	125	106	22	17	14	13	17
13 - المواد الأولية السائبة									
17	39	33	23	24	4	5	4	3	3
14 - مواد القطن والنسيج									
106	395	36	13	14	937	762	968	771	686
15 - منتجات أخرى									
106	395	36	13	14	937	762	968	771	686
III مواد شحمية وزيتون									
106	395	36	13	14	937	762	968	771	686
16 - شحوم وزيتون									
106	395	36	13	14	937	762	968	771	686
17 - موادها المشتركة وضع									
106	395	36	13	14	937	762	968	771	686
18 - من أصل حيواني									
IV منتجات الصناعة الغذائية									
2.910	2.776	2.397	2.095	1.620	1.643	1.385	1.406	1.098	970
المشروبات والتبغ									
1.347	1.169	1.002	905	785	3	3	2	1	—
16 - مهيئات اللحوم والسمك									
32	36	32	28	34	600	677	679	563	380
17 - القشريات والرخويات									
—	1	1	—	—	29	27	21	14	12
18 - سكر وسكريات									
3	2	2	2	2	64	58	44	41	31
19 - الكاكاو ومهيئاته									
1.371	1.460	1.219	1.034	701	9	9	8	3	2
20 - مهيئات من أساس حيوب									
59	44	52	31	37	126	119	89	76	74
21 - الدقيق وصناعة الخبز									
74	51	49	51	52	88	103	79	51	37
22 - مهيئات الخضر والفواكه									
23	12	35	42	7	50	29	24	25	41
23 - نباتات نقلية									
1	1	5	2	2	674	360	460	324	393
24 - مهيئات غذائية مختلفة									
1	1	5	2	2	674	360	460	324	393
25 - مشروبات وسوائل									
74	51	49	51	52	88	103	79	51	37
26 - الكحول والخل									
23	12	35	42	7	50	29	24	25	41
27 - فضالات الصناعة الغذائية									
1	1	5	2	2	674	360	460	324	393
28 - التبغ									

المصدر : مكتب الصرف

التجارة الخارجية

16 - 9 المبادلات التجارية حسب فصول المدونة العامة للمواد (تابع 1)

بمليون درهم

الصادرات					الواردات					
1991	1990	1989	1988	1987	1991	1990	1989	1988	1987	
4.890	5.783	5.801	5.612	4.351	11.221	12.369	8.485	8.068	8.381	V منتجات معدنية
										25 - التراب والاسمنت
3.430	3.923	4.437	4.399	3.270	2.537	2.642	1.217	2.909	2.225	والجبس والملح والكبريت والجير
524	610	631	600	439	92	109	118	25	8	26 - مواد معدنية وفضالة ورماد
936	1.250	733	613	642	8.592	9.618	7.150	5.134	6.148	27 - محروقات وزيت معدنية
										VI منتجات الصناعة الكيماوية
7.507	6.749	4.491	7.586	4.826	5.234	4.787	3.918	3.753	3.053	والصناعات المرتبطة بها
										28 - منتجات كيماوية
3.722	2.873	1.460	4.679	3.587	1.091	1.025	831	713	542	الغبر المحبوبة
2	2	2	1	3	1.036	1.024	829	793	668	29 - منتجات كيماوية حيوية
150	188	77	53	56	487	450	326	273	267	30 - منتجات الصيدلة
3.316	3.387	2.653	2.637	890	553	392	428	473	296	31 - الأسمدة
15	16	14	3	2	616	530	447	391	346	32 - دناغة ومصاغة ورتيز
255	216	239	200	129	158	154	99	82	66	33 - ربيوت أساسية وعبور
7	29	33	9	158	159	149	109	102	180	34 - صابون ومواد النظافة
8	2	—	2	—	65	49	43	33	33	35 - مواد شه الأحين ولصاق
4	16	3	—	—	15	18	11	12	13	36 - بارود ومفجرات وتواب
										37 - منتجات فوتوغرافية
1	—	1	—	—	146	139	121	111	96	رئسائية
										38 - منتجات مختلفة
27	20	9	2	1	908	857	674	770	546	للصناعة الكيماوية
126	164	153	110	90	2.389	2.312	1.874	1.666	1.307	VII المواد البلاستيكية والمطاط
50	52	56	32	27	1.839	1.775	1.414	1.265	959	39 - مواد بلاستيكية اصطناعية
76	112	97	78	63	550	537	460	401	348	40 - المطاط
570	655	523	501	395	340	301	372	289	230	VIII الجلود والمسابخ
71	140	52	36	5	315	271	354	275	220	41 - جلود ومسابخ
498	515	471	464	390	22	27	13	8	7	42 - مصنوعات من الجلود
1	—	—	1	—	3	3	5	6	3	43 - فراء ومصاعته
266	329	301	198	171	1.486	1.645	1.360	1.251	987	IX الخشب والفلين ومصنوعات
										44 - خشب وقحم ومصنوعات
109	132	84	68	53	1.484	1.644	1.359	1.251	987	الخشب
125	160	184	102	87	2	1	1	—	—	45 - فلين ومصنوعاته
										46 - مصنوعات الخلفاء
32	37	33	28	31	—	—	—	—	—	والسلالة
371	492	554	541	358	1.663	1.403	1.232	1.118	927	X المواد الخاصة بصناعة الورق
288	411	500	506	334	219	192	199	175	137	47 - مواد خاصة بصناعة الورق
70	73	46	30	20	1.099	919	816	721	600	48 - الورق والورق المقوى
13	8	8	5	4	345	292	217	222	190	49 - أدوات المكب

التجارة الخارجية

16 - 9 المبادلات التجارية حسب فصول المدونة العامة للمواد (تابع 2) بليون درهم

الصادرات			الواردات						
1991	1990	1989	1988	1987	1991	1990	1989	1988	1987
8.072	7.294	5.578	5.220	4.855	5.021	4.396	3.622	3.275	3.098
XI النسيج									
50 - الحرير والوبر									
—	—	—	—	—	8	4	4	5	6
51 - نسيج تآلي									
193	233	183	126	102	978	928	717	580	547
—	—	—	5	4	4	16	15	12	17
12	27	2	23	9	230	212	230	261	249
—	—	—	1	—	7	5	6	3	4
468	480	501	410	394	1.759	1.439	1.096	1.002	941
55 - نسيج تآلي									
208	206	143	133	139	1.060	984	883	773	734
57 - ألياف أخرى									
2	—	—	—	—	67	68	57	53	50
58 - زراعي عملة									
576	589	685	728	703	157	130	97	113	136
59 - نسيج وحيال									
50	57	30	16	12	493	387	380	353	311
60 - قبعات وجوارب									
2.183	1.926	1.390	1.192	1.091	149	141	83	64	57
61 - ثياب ولوازمها من الئوب									
4.219	3.664	2.571	2.461	2.360	46	32	13	12	10
62 - مسوجات أخرى									
161	112	73	124	40	25	21	15	24	13
—	—	—	1	1	38	29	26	20	23
870	794	663	577	456	104	86	72	57	45
XII الأحدثية والقبعات									
64 - أحدثية، لفافة ومنسوجات									
861	788	655	572	452	95	79	62	53	43
65 - قيمات									
9	6	8	5	4	3	3	6	1	1
66 - مظلات وعصى وسياط									
—	—	—	—	—	2	2	1	2	1
67 - ريش وزهور اصطناعية									
—	—	—	—	—	4	2	3	1	—
214	194	152	89	65	738	616	523	420	403
XIII مصنوعات من المواد المعدنية									
68 - مصنوعات من الحجر									
50	43	29	26	11	111	128	101	58	57
والجص والاسمنت									
72	83	71	24	24	247	197	172	141	169
69 - مواد خزفية									
92	68	52	39	30	380	291	250	221	177
70 - زجاج ومصنوعات زجاجية									
207	197	194	183	145	55	33	28	8	9
XIV الجواهر والحجارة والمعادن الثمينة									
71 - لؤلؤ، معادن									
207	197	194	183	145	18	12	13	7	5
72 - ثمن وحواجر									
—	—	—	—	—	37	21	15	1	4
73 - نفود									
734	792	729	606	402	6.067	5.471	4.934	3.806	2.998
XV المعادن المتجانسة ومصنوعاتها									
224	218	170	135	67	4.423	3.926	3.599	2.848	2.180
74 - حديد وصلب وفولاذ									
146	96	116	60	40	479	547	465	312	246
75 - النحاس									
—	—	—	—	1	13	17	22	16	22
76 - نكل									
18	20	33	36	14	480	351	312	222	206
77 - الألومنيوم									
—	—	—	—	—	1	—	1	—	1
78 - المغنيزيوم، بيريليوم،									
275	397	352	323	254	15	8	10	8	6
79 - الزئبق									
2	2	1	1	—	86	109	95	49	37
80 - قصدير									
—	—	—	—	—	8	13	12	8	8
81 - معادن أخرى متجانسة									
—	—	—	—	—	8	1	1	1	2
29	27	8	5	3	291	261	203	168	141
82 - أدوات وسكاكين									
83 - مصنوعات مختلفة من									
40	32	49	46	23	263	238	214	174	149
المعادن المتجانسة									

التجارة الخارجية

16-9 المبادلات التجارية حسب فصول المدونة العامة للمواد (تابع 3)

بليون درهم

الصادرات					الواردات					
1991	1990	1989	1988	1987	1991	1990	1989	1988	1987	
1.885	1.444	773	267	214	12.142	11.031	8.616	6.478	5.347	XVI آلات وأجهزة
										84 - مسختات، آلات،
221	187	129	86	57	7.965	7.655	5.630	4.891	3.962	أجهزة وأدوات ميكانيكية
1.664	1.257	644	181	157	4.177	3.376	2.986	1.587	1.385	85 - آلات وأجهزة كهربائية
290	297	483	212	209	5.480	5.623	4.337	2.871	2.888	XVII معدات النقل
										86 - عربات ومواد السكك
-	-	-	-	-	418	188	66	36	49	الحديدية
										87 - سيارات وجرارات
252	222	422	180	183	3.519	2.958	2.261	1.844	1.790	ودراجات
	1	-	-	-	596	928	329	278	380	88 - الملاحة الجوية
38	74	61	32	26	947	1.549	1.681	713	669	89 - الملاحة البحرية والذرية
72	28	12	8	5	961	845	726	689	485	XVIII آلات دقيقة
										90 - آلات النظر والتصوير
36	19	7	3	1	792	710	617	603	415	والسبنا
12	4	2	2	2	23	21	18	14	14	91 - ساعات
24	5	3	3	2	146	114	91	72	56	92 - آلات الموسيقى
2	2	1	1	1	44	8	57	17	16	XIX الأسلحة والدخيرة
2	2	1	1	1	44	8	57	17	16	93 - الأسلحة والدخيرة
53	63	47	57	55	393	332	279	265	215	X بضائع ومواد متنوعة غير معينة
18	25	19	25	19	110	78	66	64	31	94 - أثاث
1	-	-	-	-	5	5	3	4	3	95 - مراد للتفصيل والتدوير
1	3	3	3	2	17	13	11	11	10	96 - فراش ومناسف ومكاسف
										97 - لعب وألعاب وأدوات
2	2	1	4	1	71	75	66	51	38	الرياضة
31	33	24	25	33	190	161	133	135	133	98 - مصنوعات مختلفة
1	1	1	1	1	-	1	-	-	-	XXI تحف فنية قديمة للجمع
1	1	1	1	1	-	1	-	-	-	99 - تحف فنية للجمع
-	-	3	5	-	-	-	-	-	-	00 - مراد غير مرتبة
37.283	34.858	28.271	29.751	23.390	59.720	57.023	46.594	39.132	35.271	المجموع

التجارة الخارجية

10 - 16 المبادلات التجارية حسب فروع المحاسبة القومية

بمليون درهم

	الصادرات					الواردات				
	1991	1990	1989	1988	1987	1991	1990	1989	1988	1987
01 - الفلاحة والغابات والصيد البحري	7.463	5.629	4.842	5.301	4.661	3.190	3.069	3.269	3.039	2.961
04 - المواد الغير المعدنية	3.404	3.893	4.424	4.394	3.266	2.324	2.500	1.140	2.839	2.181
05 - المعادن الحديدية	1.002	1.206	1.188	1.127	842	203	254	251	101	59
06 - الخروقات الصلبة والنظف الخام	—	—	3	9	22	7.287	8.755	6.714	4.813	5.728
07 - النفط المصفى ومستفاته (ماعدات البترو كيمياوي)	936	1.250	730	604	620	1.305	863	436	322	420
10 - منتجات الصناعة الغذائية	35	39	37	35	39	694	734	716	594	405
11 - منتجات أخرى للصناعة الغذائية	3.579	3.856	2.876	2.589	2.036	1.798	1.624	1.760	1.318	1.167
12 - المشروبات والتبغ	75	53	54	53	55	764	462	539	376	429
13 - مواد السجج والأقمصة	3.855	3.631	3.016	2.776	2.507	4.963	4.352	3.598	3.256	3.082
14 - الملابس ماعدا الأحذية	4.568	4.036	2.924	2.830	2.653	65	55	30	24	19
15 - الجلد والأحذية الجلدية	1.021	1.005	794	675	523	391	337	400	318	254
16 - خشب ومواد خشبية	278	351	314	211	186	1.511	1.575	1.282	1.077	926
17 - ورق وورق مقوى وطباعة	371	493	555	541	359	1.661	1.399	1.230	1.116	924
18 - مواد مصدرها تحويل معادن المهاجر	242	226	170	99	69	996	816	637	518	470
19 - مواد الصناعة المعدنية الأساسية	313	262	249	133	83	4.555	4.167	3.974	3.088	2.412
20 - مواد حديدية (ماعدات آلات ومعدات النقل)	131	135	88	109	58	1.750	1.463	1.114	882	757
21 - آلات وعتاد التحجير (ماعدات معدات النقل)	148	106	68	54	47	7.002	6.249	4.749	4.056	3.394
22 - معدات النقل	343	361	535	247	220	5.373	5.929	4.346	2.910	2.860
23 - معدات كهربائية والكرونية	1.722	1.265	668	204	160	4.515	3.723	3.246	1.797	1.567
24 - آلات المكتب وأدوات دقيقة للفياس ومراقبة النظر والساعات	49	30	19	7	4	1.389	1.287	1.104	1.045	688
25 - مواد الكيمياء وشبه الكيمياء	7.520	6.774	4.531	7.607	4.841	6.672	6.208	5.055	4.810	3.855
26 - مواد المطاط والبلاستيك	177	205	141	110	95	1.003	929	777	642	529
27 - مواد الصاعات الأخرى	51	52	45	36	44	309	273	227	191	184
المجموع	37.283	34.858	28.271	29.751	23.390	59.720	57.023	46.594	39.132	35.271

مصدر : مكتب الصرف

التجارة الخارجية

16 - 11 المبادلات التجارية حسب تصنيف التجارة الدولية

بمليون درهم

	الصادرات					الواردات				
	1991	1990	1989	1988	1987	1991	1990	1989	1988	1987
0 المواد الغذائية والحيوانات الحية	10.546	8.691	7.332	7.548	6.393	4.387	4.338	4.454	3.801	3.551
00 الحيوانات الحية	4	2	1	1	—	112	64	24	51	110
01 لحوم ومهينات اللحوم	—	—	1	1	1	65	63	67	57	57
02 منتجات الحليب والبيض	—	—	1	—	—	547	553	509	303	245
03 السمك ومصبرات السمك	5.282	4.315	3.583	3.399	2.977	11	20	31	19	11
04 الحبوب ومنشقاته	12	12	16	211	7	1.882	1.731	1.959	1.645	1.689
05 الفواكه والخضرة	4.944	4.118	3.497	3.756	3.260	147	191	123	128	90
06 السكر ومهينات										
من أساس السكر والعسل	32	36	32	28	34	612	678	681	563	380
07 قهوة وشاي ،										
وكاكاو وتوابل ومنشقاتها	146	119	94	74	68	881	924	971	957	871
08 نغذية الماشية (ماعدا										
الحبوب المسحوقة)	23	12	37	42	7	50	29	24	25	41
09 المواد الغذائية										
المهياة الأخرى	103	77	70	36	39	90	85	65	53	57
1 المشروبات والتبغ	68	49	49	50	52	761	460	537	376	428
11 المشروبات	67	48	44	48	50	87	100	76	51	36
12 التبغ والتبغ المصنع	1	1	5	2	2	674	360	461	325	392
2 المواد الخام الغير قابلة										
للتقلية (لا يشمل الوقود)	4.996	5.698	6.452	6.196	4.502	6.095	6.136	4.375	5.642	4.775
21 جلد وسلوحيات										
وقراوة غير مصنعة	4	48	15	23	1	59	29	64	60	59
22 بذور - وجور ،										
واللوز الزيتي	1	7	3	1	1	97	21	74	32	85
23 المطاط الخام (يشمل										
المطاط التآليفي	3	—	—	—	—	164	161	139	150	131
24 الخشب والخشب										
المصنع والفلين	39	42	65	22	13	1.348	1.511	1.235	1.146	916
25 عجين الورق وفضلاته	288	411	500	506	334	219	192	199	175	137
26 ألياف النسيج										
غير المعزولة أو الخيوط أو الثوب)	70	47	203	134	34	1.527	1.384	1.255	1.066	1.117
27 الأسمدة الخامة والمعادن										
(غير الفحم والنفط										
والأحجار النفيسة)	3.414	3.902	4.427	4.396	3.267	2.375	2.543	1.163	2.867	2.188
28 المعادن الحديدية										
وفضلاتها	709	776	838	748	522	108	119	123	30	14
29 مواد خامة من أصل										
حيواني أو نباتي غير معبئة	468	465	401	366	330	198	176	123	116	128

المصدر : مكتب الصرف

التجارة الخارجية

بمليون درهم

16 - 11 المبادلات التجارية حسب تصنيف التجارة الدولية (تابع 1)

	الصادرات					الواردات				
	1991	1990	1989	1988	1987	1991	1990	1989	1988	1987
3 اغروقات المعدنية، وزيت ومواد ملحقة	936	1.250	733	613	642	8.631	9.652	7.157	5.156	6.170
32 القمح والكرز وتوبال القمح	—	—	3	9	22	707	613	621	433	397
33 القمح ومستقلاته	936	1.250	730	604	620	7.140	8.493	6.247	4.489	5.495
34 العار الطبيعي والغار المصنع	—	—	—	—	—	784	546	289	234	278
4 زيوت ودهنيات من أصل حيواني ونباتي	61	359	14	7	11	934	757	962	767	682
41 زيوت ودهنيات من أصل حيواني	9	9	1	1	4	45	34	60	71	38
42 زيوت ودهنيات نباتية راسخة	47	345	10	3	2	801	654	842	639	595
43 زيوت ودهنيات مهيأة وشع من أصل حيواني ونباتي	5	5	3	3	5	88	69	60	57	49
5 المتوجات الكيماوية	7.526	6.775	4.534	7.609	4.844	6.483	6.033	4.922	4.679	3.732
51 عناصر كيماوية ومركبة	3.731	2.881	1.473	4.688	3.593	1.792	1.711	1.380	1.258	1.007
52 زفت معدني ومواد كيماوية حامة مشتقة من القمح والنفط والغاز الطبيعي	—	—	—	—	—	90	102	103	68	49
53 مواد الصاعقة، والدباغة والمواد الملونة	15	15	12	3	2	607	523	441	386	341
54 المتوجات الطبية والصيدلانية	151	188	78	53	58	739	694	528	462	429
55 الزيوت الأساسية والمتوجات المستعملة في العطور ومهيمات للظنافة	261	244	270	209	287	262	254	167	147	212
56 الأسمدة المصنعة	3.316	3.387	2.653	2.637	890	552	389	427	473	296
57 المنفجرات وأدوات ثارية	4	16	3	—	—	20	23	16	18	16
58 مواد البلاستيكية، حليوز متجدد وراتنج اصطناعي	11	23	35	16	13	1.433	1.418	1.132	1.054	795
59 مواد ومتوجات كيماوية عمر مدرجة سابقا	37	21	10	3	1	988	919	728	813	587

المصدر : مكتب الصرف

التجارة الخارجية

16 - 11 المبادلات التجارية حسب تصنيف التجارة الدولية (تابع 2)

بمليون درهم

	الصادرات					الواردات				
	1991	1990	1989	1988	1987	1991	1990	1989	1988	1987
6 أدوات مصنعة ومرتبطة أساساً										
حسب المواد الأولية	3.065	3.309	2.723	2.474	2.167	12.180	10.763	9.352	7.703	6.399
61 حلد وأدوات مصنعة من										
جلد غير مذكورة في مكان آخر										
وفراء ومجهر	228	242	166	112	90	357	326	356	275	211
62 المطاط الصنع (الغير										
المذكور في مكان آخر	73	112	97	78	63	379	371	316	249	212
63 أدوات مصنعة من الخشب والفلين										
(ماعدات الأثاث)	194	251	203	147	128	138	133	126	106	72
64 الورق والورق										
المقوى والمواد المصنعة منها	68	72	45	30	19	1.080	904	807	715	592
65 غزل، وثوب وأدوات النسيج										
الموشاة ومواد مرتبطة	1.619	1.669	1.419	1.436	1.372	3.443	2.977	2.358	2.204	1.976
66 أدوات معينة غير										
حديدية مصنعة (غير مذكورة										
في مكان آخر)	154	149	107	52	38	807	664	528	411	393
67 الحديد والصلب	119	84	46	3	2	3.419	3.161	3.120	2.460	1.480
68 معادن غير حديدية	478	594	544	506	391	871	898	785	539	448
69 أدوات مصنعة من										
حديد (غير مذكورة										
في مكان آخر)	132	136	96	110	64	1.686	1.329	956	744	655
7 آلات ومعدات النقل	2.202	1.754	1.261	480	423	17.885	16.896	13.153	9.530	8.408
71 آلات (غير الكهربائية)	193	187	129	86	57	8.501	7.967	5.883	5.116	4.242
72 آلات وأجهزة										
كهربائية	1.719	1.271	649	181	157	4.477	3.662	3.214	1.796	1.566
73 معدات النقل	290	296	483	213	209	4.907	5.267	4.056	2.618	2.600
8 أدوات مصنعة مختلفة	7.883	6.973	5.173	4.774	4.356	2.294	1.965	1.615	1.468	1.113
81 أجهزة الطب										
والترخيص والسخني والآتار	95	72	80	58	32	168	123	117	99	81
82 آلات	18	25	19	25	19	110	78	66	64	31
83 نوازم السفر،										
وحقائب وأدوات مشابهة	147	140	120	98	98	6	11	7	4	3
84 الملابس	6.735	5.951	4.310	4.019	3.741	80	64	33	24	19
85 الأحذية	710	648	533	478	370	4	6	5	5	1
86 أدوات مهياة										
وعلمية وأدوات المراقبة										
وأجهزة (الترويند الفوطوغرافي	22	9	4	7	3	685	609	538	532	354
التصوير والظفري) والساعات										
89 أدوات مصنعة مختلفة										
غير مذكورة في مكان آخر	156	128	107	89	93	1.241	1.074	849	740	624
9 أدوات المعاملات الغير المرتبة										
ضمن التصنيف	-	-	-	-	-	70	23	67	10	13
المجموع	37.293	34.858	28.271	29.751	23.390	59.720	57.023	46.594	39.132	35.271

المصدر : مكتب الصرف

التجارة الخارجية

16 - 12 الأرقام القياسية للقيمة المتوسطة

أساس 100 : 1976

1991	1990	1989	1988	1987	
الصادرات					
328.2	349.8	281.4	295.8	277.0	المواد الغذائية والمشروبات والتبغ
348.3	366.9	269.4	221.3	262.7	الطاقة وزيوت التشحيم
241.9	235.3	251.1	218.9	177.9	المواد الخام
371.9	335.6	362.1	404.8	381.6	أنصاف المنتجات
423.3	640.0	248.9	266.5	253.6	مواد التجهيز
276.5	286.0	260.2	277.0	279.5	مواد الاستهلاك
309.6	308.2	278.9	290.4	265.2	المجموع
الواردات					
165.6	172.8	197.7	154.5	122.5	المواد الغذائية والمشروبات والتبغ
355.8	363.8	284.9	234.1	294.3	الطاقة وزيوت التشحيم
259.8	296.3	270.8	268.1	271.8	المواد الخام
313.9	308.3	282.6	291.1	290.0	أنصاف المنتجات
486.3	426.4	388.1	327.3	323.0	مواد التجهيز
419.9	387.5	335.4	331.2	340.4	مواد الاستهلاك
332.5	325.5	293.4	264.2	258.2	المجموع
93.1	94.7	95.1	109.9	102.7	الأرقام القياسية للمبادلات

أساس 100 : 1976

16-13 الرقم القياسي الخاص بالحجم المصحح

1991	1990	1989	1988	1987	
الصادرات					
176.2	137.1	143.3	141.3	127.2	المواد الغذائية والمشروبات والتبغ
342.8	434.5	346.8	353.1	311.5	الطاقة وزيوت التشحيم
78.5	94.6	94.8	103.6	93.7	المواد الخام
855.9	879.4	552.2	718.5	494.0	أنصاف المنتجات
1.751.4	955.1	1.925.2	654.8	569.6	مواد التجهيز
566.6	496.5	420.4	369.7	340.6	مواد الاستهلاك
215.8	202.7	181.7	183.6	158.1	المجموع
الواردات					
175.7	140.6	127.8	136.8	164.4	المواد الغذائية والمشروبات والتبغ
194.0	203.6	192.8	169.0	160.9	الطاقة وزيوت التشحيم
262.2	224.7	190.4	231.0	194.0	المواد الخام
212.7	188.5	181.4	149.9	119.4	أنصاف المنتجات
119.3	104.2	89.5	77.6	66.2	مواد التجهيز
160.0	129.0	112.8	98.3	91.0	مواد الاستهلاك
174.4	153.0	138.7	129.4	119.3	المجموع

التجارة الخارجية

16 - ميزان الأداءات

بمليون درهم

1991			1990			
الرصيد	الفقات	المدائيل	الرصيد	الفقات	المدائيل	
23.406,9 -	78.400,2	54.993,3	20.846,3 -	73.506,0	52.659,7	أ - الأمتعة والخدمات
17.197,6 -	54.443,1	37.245,5	17.071,2 -	51.774,7	34.703,5	البضائع مسجلة بمياء الشحن (مرب)
						مصاريف النقل والتأمين
3.559,0 -	5.393,4	1.834,4	3.339,9 -	5.166,1	1.826,2	عل الأرساليات الدولية
225,6 +	497,9	723,5	333,3 -	824,5	491,2	أنواع النقل الأخرى
7.141,7 +	1.680,5	8.822,2	9.009,1 +	1.539,2	10.548,3	الأسفار
9.711,6 -	11.444,9	1.733,3	8.121,4 -	8.803,9	682,5	المدائيل الناتجة عن الاستنارات
2.498,7 -	3.591,2	1.092,5	3.023,9 -	4.163,1	1.139,2	معاملات حكومية
2.192,7 +	1.349,2	3.541,9	2.034,3 +	1.234,5	3.268,8	خدمات أخرى
19.767,0 +	745,2	20.512,2	19.125,3 +	519,7	19.645,0	ب - أداءات التحويل
18.738,6 +	249,4	18.988,0	17.688,2 +	176,1	17.864,3	الخصوصية
1.028,4 +	495,8	1.524,2	1.437,1 +	343,6	1.780,7	العمومية
3.639,9 -	79.145,4	75.505,5	1.721,0 -	74.025,7	72.304,7	الحساب الجاري (أ + ب)
11.939,7 +	9.970,5	21.910,2	16.532,4 +	7.121,7	23.654,1	ج - الرساميل غير النقدية
2.679,9 +	1.321,3	4.001,2	3.562,9 +	645,6	4.208,5	الخصوصية
545,9 -	545,9	—	1.180,8 +	—	1.180,8	الاعتادات التجارية
2.587,0 +	775,4	3.362,4	1.256,9 +	645,6	1.902,5	الفروض والاستنارات
638,8 +	—	638,8	1.125,2 +	—	1.125,2	عمليات أخرى
9.259,8 +	8.649,2	17.909,0	12.969,5 +	6.476,1	19.445,6	العمومية
949,2 +	4.105,1	5.054,3	3.923,0 +	2.609,7	6.532,7	الاعتادات التجارية
8.421,5 +	4.397,2	12.818,7	9.119,1 +	3.753,3	12.872,4	الفروض بالعمنة الصعبة
52,2 -	52,2	—	83,4 -	83,4	—	الفروض بالدرهم
6,7 +	29,3	36,0	1,4 -	29,7	28,3	عناصر أخرى
65,4 -	65,4	—	12,2 +	—	12,2	مربت خارجية
8.299,8 +	89.115,9	97.415,7	14.811,4 +	81.147,4	95.958,8	المجموع
1.494,1 -	1.494,1 -	—	1.287,6 -	1.841,6	554,0	د - اللجوء إلى التسهيلات الموسعة
6.805,7 +	90.610,0	97.415,7	13.523,8 +	82.989,0	96.512,8	المجموع العام

توزيع المبادلات التجارية (1991)

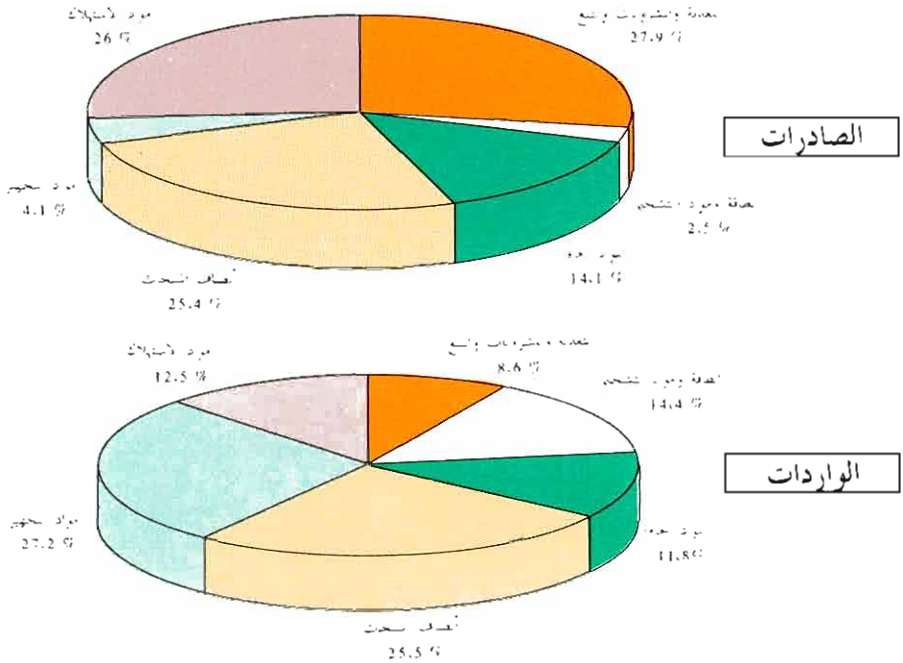

تطور المبادلات التجارية

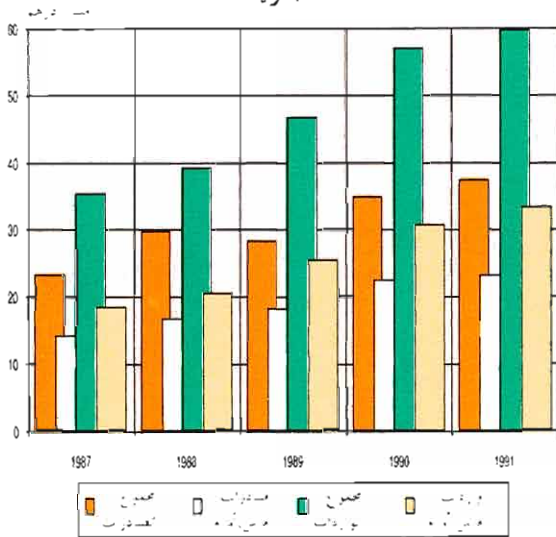

التجارة الخارجية للمغرب التوزيع الجغرافي (1991)

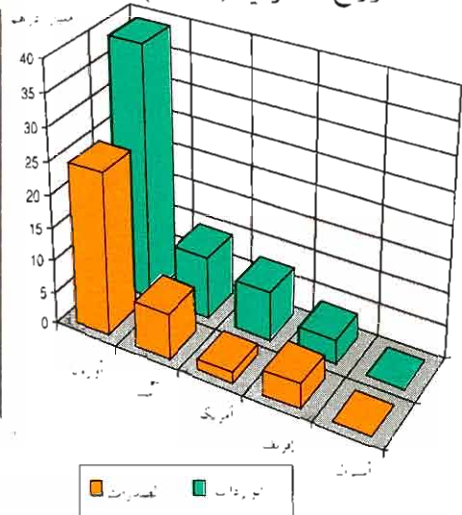



الفصل السابع عشر

النقد والقروض

النقد والقروض

يعتبر بنك المغرب المصدر الوحيد بالنسبة للمعطيات المينة ضمن هذا الفصل ، والتي تم استخلاصها من التقارير والبيانات التي يعدها هذا البنك بصفته المسؤول الرئيسي عن تدبير وتوجيه السياسة النقدية والسهر على تطبيق جل القرارات والاجراءات المتعلقة بالميدان النقدي وتنظيم الجهاز البنكي .

وتشمل هذه المعطيات الجوانب التالية :

- البيان الختامي لبنك المغرب
- الكتلة النقدية ومقابلها
- القروض المقدمة للاقتصاد
- أسعار تحويل العملات

تطور استعمال النقود بالمغرب

يرجع تاريخ استعمال النقود بالمغرب إلى القرن الرابع قبل الميلاد ، ويتميز تطور استعمالها بنفس المراحل التي عرفتتها سائر الدول المتقدمة في هذا المجال انطلاقا من النقود المعدنية فالائتمانية ثم الكتابية . وقد تمت في عهد السلطان مولاي الحسن الأول عملية اصلاح نقدي سنة 1881 . وفيما يتعلق بالنقود الائتمانية والكتابية ، شرع في استعمالها منذ بداية القرن الحالي تحت عهد الحماية بافتتاح وكالات بنكية أجنبية جلها تابعة لابنك فرنسية .

بمقتضى المعاهدة الدولية لجزيرة الحزيرات تقرر إحداث بنك الدولة الذي تأسس في 25 فبراير 1907 برأس مال تم اكتتابه من طرف مختلف الدول الممثلة في المعاهدة ومنها فرنسا على الخصوص التي عمدت إلى توسيع حصتها حتى أصبحت لها الأغلبية . وعوهد بإدارة هذه البنك إلى بنك باريس وهولاندا ، كما أسند إليها صلاحية إصدار النقود .

خلال فترة 1912 - 1920 استعملت النقود الحسنية (الريال الحسني) والفرنك الفرنسي والفرنك الجزائري ، إلا أنه في سنة 1920 تقرر إلغاء استعمال الريال الحسني وتعويضه بالفرنك المغربي الذي انفرد بصلاحية الاستعمال منذ 28 دجنبر 1921 حيث تم أيضا إلغاء استعمال الفرنك الفرنسي بالمغرب وتمت معادلته بهذا الأخير تلقائيا ، وذلك بما سمي آنذاك بحساب العمليات بين البنك المغربي ، والخزينة الفرنسية . واستمر هذا الارتباط بين الفرنكين المغربي والفرنسي في التطبيق إلى حدود أواخر سنة 1958 .

لم يسترجع المغرب سيادته في هذا الميدان إلا في يوليوز 1959 حيث تم إحداث «بنك المغرب» الذي أسندت إليه صلاحية إصدار النقود ، وفي 17 أكتوبر 1959 تم إصدار وحدة نقدية وطنية مستقلة

تنظيم الجهاز البنكي

قبل سنة 1943 لم تكن المؤسسات البنكية خاضعة لأي قانون تنظيمي وأول محاولة لتنظيم ومراقبة المهنة البنكية جاءت على اثر قرار اتخذ في شهر مارس من هذه السنة (لزومية تسجيل الأبنك بلائحة رسمية ...) واتخذت بعد ذلك عدة قرارات (يناير 1954 ، يناير 1955 وأبريل 1955) من أجل استكمال وتدعيم هذا التنظيم الذي كان يشمل فقط المنطقة الجنوبية تحت الحماية الفرنسية ، وبمقتضى قرار 14 غشت 1958 عم هذا التنظيم أيضا المنطقة الشمالية سابقا، ثم ضم إقليم طنجة بمقتضى قرار 31 مارس 1960 .

وبموجب هذه التدابير اضطر طرف كبير من الأبنك إلى التكتل حول نظام موحد وانقطع الطرف الآخر عن ممارسة نشاطه وانتقل إلى الخارج .

ويرتكز التنظيم الحالي على القانون التنظيمي لمعهد الاصدار والمرسوم الملكي رقم 66 - 1067 المؤرخ ب 10 محرم 1387 (موافق 21 أبريل 1967) والمعروف بالقانون البنكي باعتباره الاطار المنظم لبنك المغرب ومحدد المهام التي يمارسها في مراقبة النشاط النقدي والمالي تمشيا مع السياسة الاقتصادية والمالية التي تحددها الحكومة .

كما يحدد هذا المرسوم المهنة البنكية والاطار والتدابير لممارستها ولا يتعلق الأمر بالمؤسسات المالية المتخصصة التي لا تتلقى ودائع من العموم مثل البنك الوطني للائتماء الاقتصادي وصندوق الايداع والتدبير وصندوق التوفير الوطني ...

الكتلة النقدية ومقابلاتها

أ - الكتلة النقدية وشبه النقدية تتألف من :

- الموجودات النقدية ذات السيولة الفورية وهي العملة المعدنية والورقية والنقود الكتابية التي هي عبارة عن الودائع رهن الاشارة لدى معهد الاصدار وبنوك الايداع والودائع لدى الشيكات البريدية والخزينة العامة .

- الموجودات الشبه نقدية المتمثلة في ودائع الخواص والمقاولات لاجل محدود لدى البنوك التجارية .

ب - مقابل الموجودات النقدية والشبه نقدية تتألف من :

- الموجودات الخارجية التي تضم الموجودات من الذهب والعملة الصعبة القابلة للتحويل لدى معهد الاصدار والموجودات من حقوق السحب الخاصة والاكتابات لدى صندوق النقد الدولي وصندوق النقد العربي وأخيرا الموجودات الخارجية لدى بنوك الايداع .

- الديون على الخزينة تضم ديون معهد الاصدار والمقاولات والخواص ومحفظة السندات العمومية وودائع البنوك لدى الخزينة .

- القروض الممنوحة للاقتصاد من طرف معهد الاصدار وبنوك الايداع .

النقد والقروض

17 - 1 بيان الحساب الختامي لبنك المغرب

في 31 دجنبر
بمليون درهم

1991	1990	1989	1988	1987	
I - الأصول					
الموجودات من الذهب وحقوق السحب					
25.782	17.131	4.482	5.009	3.723	الخاصة والعملاء القابلة للتحويل
125	125	125	125	125	الموجودات من الذهب
389	389	389	389	389	الاكتتاب في حصة الذهب لدى صندوق النقد الدولي
1.199	12	3	3	32	الموجودات من حقوق السحب الخاصة
23.828	16.369	3.745	4.264	2.949	الموجودات من العملات القابلة للتحويل
241	236	220	228	228	الاكتتاب في صندوق النقد العربي
18	18	18	18	18	أوافق الاداء
المساعدات المالية المقدمة للدولة					
11.818	11.157	10.629	10.095	8.572	سندات الخزينة (التبادل النقدي)
100	101	100	101	100	سندات الخزينة (القرود المعدنية)
38	38	38	38	39	تسيقات للدولة (الفصل 35 - الفقرة 4 من القانون الاساسي)
5.500	5.500	5.500	5.500	5.500	تسيقات للدولة (الفصل 35 - الفقرة 3 من القانون الاساسي)
5.152	4.446	4.266	3.298	2.907	تعبئة السندات الجمركية والالتزامات المكفولة
1.028	1.072	725	1.158	26	الحسابات الجاريمة البريدية
24	27	28	31	35	
عمليات القرض					
16.628	13.577	19.826	14.870	14.184	محفظة السندات المحسوبة على المغرب
649	585	582	401	936	محفظة السندات المحسوبة على الخارج
2.661	3.079	3.366	3.681	3.290	التسيقات
12.622	9.066	15.308	10.156	9.291	السندات الجاري تحصيلها
696	847	570	632	667	استعمال الرأسمال والاحتياطيات
1.109	979	861	740	676	عناصر أخرى
753	1.727	205	188	136	
56.132	44.616	36.049	30.951	27.344	مجموع الأصول

المصدر : بنك المغرب

النقد والقروض

17 - 1 بيان الحساب الختامي لبنك المغرب (تابع)

في 31 دجنبر
بمليون درهم

1991	1990	1989	1988	1987	
					II - الخصوم
35.633	30.838	25.820	22.926	20.926	الأوراق والنقود المتداولة
35.159	30.400	25.423	22.568	20.592	الأوراق
474	438	397	358	334	النقود
					الالتزامات اتجاه الخارج ذها
1.364	550	549	735	756	وعملات أجنبية قابلة للتحويل
					الالتزامات بالعملات الأجنبية
1.169	353	343	525	536	القابلة للتحويل
2	4	4	6	17	الالتزامات بالدراهم القابلة للتحويل
193	193	202	204	203	المنظمات الدولية
					أوراق الأداء
12.820	8.051	5.535	3.911	2.134	الودائع والالتزامات الأخرى
1	1	1	1	1	الحساب الجاري للخبزبة العمومية
222	358	139	310	129	البنوك (حساب العمليات العادية)
11.325	6.518	4.270	2.583	1.471	البنوك (حساب الاحتياطات)
1.177	1.103	1.009	850	460	حسابات أخرى
95	71	116	167	73	التزامات أخرى
434	434	434	434	434	منح حقوق السحب الخاصة
3.207	2.264	1.882	1.564	1.335	الرأسمال والاحتياطات
500	30	30	30	30	الرأسمال
2.707	2.234	1.852	1.534	1.305	الاحتياطات
2.674	2.479	1.829	1.381	1.759	عناصر أخرى
56.132	44.616	36.049	30.951	27.344	مجموع الخصوم

المصدر : بنك المغرب

النقد والقروض

17 - 2 الموجودات النقدية وشبه النقدية

في 31 ديسمبر
بمليون درهم

1991	1990	1989	1988	1987	
134.063	114.802	96.853	86.659	75.546	الموجودات النقدية وشبه النقدية
34.269	29.543	24.814	21.914	20.004	النقود الائتمانية
35.159	30.400	25.423	22.569	20.592	الأوراق المتداولة
474	438	397	358	334	النقد المودني
					يطرح منه الرصيد الباقي لدى البنوك
- 1.364	- 1.295	- 1.006	- 1.013	- 922	والمحاسبات العمومية
69.411	61.116	51.210	46.278	39.208	النقود الكتابية
1.184	1.108	1.017	861	534	ودائع عند الطلب لدى معهد الاصدار
61.757	54.171	44.710	40.742	35.566	ودائع عند الطلب لدى بنوك الابداع
1.777	1.420	1.406	1.207	1.129	ودائع لدى مركز الشيكات البريدية
4.693	4.417	4.077	3.468	1.979	ودائع لدى الخزينة
30.383	24.143	20.829	18.467	16.334	الموجودات شبه النقدية
30.383	24.143	20.829	18.467	16.334	ودائع لأجل
134.063	114.802	96.853	86.659	75.546	مقابل الموجودات النقدية وشبه النقدية
27.873	21.061	7.542	7.519	5.864	الموجودات الخارجية
24.435	16.599	3.952	4.293	2.985	معهد الاصدار
3.438	4.462	3.590	3.226	2.879	بنوك الابداع
51.367	48.556	50.185	44.508	37.963	الديون على الخزينة
11.462	10.702	10.249	9.644	8.183	الديون الصافية لمعهد الاصدار
33.375	31.963	34.417	30.158	26.605	محفظة السندات العمومية للجهاز البنكي
6.470	5.837	5.483	4.675	3.108	ديون الخواص والمؤسسات
60	54	36	31	67	ودائع البنوك لدى الخزينة
59.235	43.874	39.422	35.520	32.518	القروض المقدمة للاقتصاد
10.735	9.779	9.623	8.472	8.524	معهد الاصدار
48.500	34.095	29.799	27.048	23.994	بنوك الابداع
- 4.412	+ 1.311	- 296	- 888	- 799	ميزان العناصر المختلفة

النقد والقروض

17 - 3 شبكة البنوك

في 31 دجنبر 1991

بنك المغرب	المجموع	أبياك أخرى	العملة والوطني	القروض التفاضلية	القروض التسييرية	القروض المصارفية	القروض البنكية	القروض الأبنكية	مصرف المغرب	بنك الرباط	البنك المغربي للتجارة والصناعة	البنك المغربي للتجارة الخارجية	البنك التجاري المغربي
2	122	11	10	35	2	9	5	9	9	12	19	10	الجنوب
1	54	9	4	12	1	5	3	4	6	6	6	4	أكادير
-	1	-	-	-	-	-	-	-	-	-	1	-	بوجدور
-	2	-	-	1	-	-	-	-	-	-	1	-	السمارة
-	7	1	1	2	-	-	-	1	1	1	1	1	كلميم
1	9	-	1	3	1	-	-	1	-	2	1	1	العيون
-	15	-	2	7	-	1	1	1	1	1	1	1	ورزازات
-	2	-	-	1	-	-	-	-	-	-	1	-	وادي الذهب
-	4	-	-	2	-	-	-	-	-	-	2	-	طان طان
-	14	-	2	3	-	2	-	2	2	2	2	1	تارودانت
-	1	-	-	1	-	-	-	-	-	-	-	-	طااطا
-	13	1	-	3	-	1	1	1	2	2	2	2	نيزيت
2	75	6	9	18	1	6	6	6	4	9	10	10	تانسيفت
-	8	-	3	2	-	-	-	-	-	2	1	1	قلعة السراغنة
-	8	-	1	2	-	-	1	1	1	1	1	1	الصويرة
1	42	5	3	9	1	5	4	3	2	4	6	6	سراكش
1	17	1	2	5	-	1	1	2	1	2	2	2	أسفي
2	387	45	19	67	18	39	31	28	40	57	43	43	الوسط
-	3	-	1	2	-	-	-	-	-	-	-	-	أزيلال
-	19	-	2	4	1	2	1	3	2	3	3	1	بني ملال
-	6	1	1	1	-	-	-	1	-	2	-	-	ابن سليمان
1	305	42	8	44	15	35	26	20	31	46	38	38	الدار البيضاء
1	24	2	2	8	1	1	1	3	3	1	2	2	الجديدة
-	13	-	2	3	1	1	1	-	2	2	1	1	خريبكة
-	17	-	3	5	-	-	2	1	2	3	1	1	سطات
5	228	32	17	49	10	17	17	17	14	32	23	23	الشمال الغربي
-	3	-	1	1	-	-	-	-	-	1	-	-	شفشاون
1	32	1	1	7	-	3	4	5	3	4	4	4	القنيطرة
-	14	1	3	3	-	2	-	-	1	2	2	2	الحسيات
1	13	2	2	2	-	-	1	1	1	2	2	2	العرائش
1	79	12	5	14	7	7	6	5	6	9	8	8	الرباط
-	14	2	1	3	1	1	2	1	1	2	-	-	سلا
-	12	1	1	4	-	-	-	2	-	2	2	2	سيدي قاسم
1	35	8	1	9	1	3	2	2	1	5	3	3	طنجة
1	26	5	2	6	1	1	2	1	1	5	2	2	تطوان
2	98	9	7	28	2	9	7	7	5	8	16	16	الوسط الشمالي
1	18	3	1	5	1	1	1	1	1	1	3	3	الحسيمة
-	2	-	1	1	-	-	-	-	-	-	-	-	بولمان
1	56	6	1	12	1	7	5	4	4	6	10	10	فاس
-	4	-	2	2	-	-	-	-	-	-	-	-	تاوانات
-	18	-	2	8	-	1	1	2	-	1	3	3	تازة
2	86	11	5	25	3	5	5	9	4	6	13	13	الشرق
-	3	-	1	2	-	-	-	-	-	-	-	-	فيكيك
1	39	7	1	9	1	3	2	5	2	1	8	8	الناضور
1	44	4	3	14	2	2	3	4	2	5	5	5	وجدة
1	52	4	6	18	3	3	4	2	5	5	2	2	الوسط الجنوبي
-	7	-	1	5	-	-	-	-	1	-	-	-	الرشيدية
-	4	-	1	2	-	-	-	-	-	1	-	-	يفرن
-	7	-	2	2	-	-	-	-	2	1	-	-	خنيفرة
1	34	4	2	9	3	3	4	2	2	3	2	2	مكناس
16	1.048	118	73	240	39	88	75	78	84	136	117	117	المجموع

المصدر : بنك المغرب

النقد والقروض

17 - 4 سعر تحويل العملة

اسكودم	100 كرون	100 كرون	100 كرون	جنيه استرليني	دولار كندي	دولار امريكي	فرنك فرنسي	التاريخ
برونالي	سويدي	نرويجي	دنماركي					
6.0287	5.3391	143.009	136.581	138.752	15.564	6.8051	7.9273	1.57352 ش 1 - 31
6.0796	5.3813	144.138	137.656	139.840	15.687	6.8594	7.9940	1.58298 ب 91
6.0859	5.3165	142.957	136.009	138.385	15.511	7.0401	8.0830	1.56315 ش 2 - 28
6.1370	5.3586	144.085	137.079	139.469	15.633	7.0957	8.1505	1.57255 ب 91
5.8900	5.1728	143.746	132.894	135.017	15.393	7.6501	8.8739	1.52735 ش 3 - 28
5.9397	5.2138	144.874	133.941	136.077	15.514	7.7092	8.9458	1.53655 ب 91
6.0087	5.1546	144.613	132.476	134.996	15.262	7.7692	8.9305	1.52763 ش 4 - 30
6.0591	5.1956	145.745	133.520	136.056	15.382	7.8289	9.0028	1.53683 ب 91
5.9350	5.1710	144.418	132.763	134.717	15.268	7.7942	8.9157	1.52654 ش 5 - 31
5.9849	5.2119	145.548	133.807	135.773	15.388	7.8540	8.9878	1.53572 ب 91
5.8867	5.1248	141.944	131.434	132.781	15.066	8.1422	9.2896	1.51335 ش 6 - 28
5.9362	5.1654	143.057	132.468	133.823	15.184	8.2040	9.3638	1.52245 ب 91
6.0191	5.1714	142.601	132.426	133.674	15.206	7.8371	9.0293	1.52214 ش 7 - 31
6.0695	5.2124	143.720	133.468	134.724	15.326	7.8972	9.1020	1.53130 ب 91
6.0402	5.1708	142.525	132.265	133.940	15.186	7.8933	9.0027	1.52344 ش 8 - 30
6.0907	5.2118	143.643	133.306	134.991	15.305	7.9537	9.0753	1.53260 ب 91
6.0487	5.2360	143.421	133.787	135.694	15.247	7.6894	8.7046	1.53779 ش 9 - 30
6.0994	5.2775	144.549	134.841	136.759	15.367	7.7487	8.7756	1.54705 ب 91
6.0812	5.2311	143.535	133.444	134.838	15.236	7.8028	8.7555	1.53243 ش 10 - 31
6.1321	5.2724	144.661	134.494	135.896	15.356	7.8627	8.8267	1.54165 ب 91
5.9300	5.2671	144.013	133.984	135.528	15.148	7.5805	8.6023	1.54413 ش 11 - 29
5.9801	5.3088	145.145	135.040	136.593	15.268	7.6393	8.6728	1.55343 ب 91
6.0593	5.3541	146.845	136.186	137.567	15.185	7.0301	8.1159	1.56861 ش 12 - 31
6.1104	5.3965	147.997	137.259	138.647	15.306	7.0858	8.1838	1.57805 ب 91
5.9859	5.3551	142.503	136.329	138.469	15.457	6.9163	8.0213	1.57698 ش 12 - 31
6.0184	5.3813	143.201	136.993	139.239	15.532	5.9504	8.0644	1.58172 ب 90
5.4102	4.7859	130.744	122.793	122.975	13.040	7.0080	8.1012	1.40111 ش 12 - 29
5.4394	4.8093	131.375	123.386	123.569	13.105	7.0409	8.1424	1.40531 ب 89
5.5887	4.6191	133.839	125.119	119.639	14.805	6.8578	8.1901	1.35308 ش 12 - 30
5.6180	4.6417	134.472	125.712	120.215	14.874	6.8898	8.2311	1.35714 ب 88
5.9774	4.9203	**	124.995	127.725	14.567	5.9921	7.7784	1.45242 ش 12 - 31
6.0085	4.9439	**	125.604	128.342	14.637	6.0247	7.8222	1.45678 ب 87

ش : شراء
ب : بيع
** : غير مسجلة
المصدر : بنك المغرب

سنة 1991

(معبّر عنها بالدرهم في آخر الشهر)

فلوران هولندي	100 فرنك بلجيكي	فرنك سويسري	1000 ليرة إيطالية	100 حلين نمسوي	100 بيطة اسبانية	دينار تونسي	100 ين يابانية	دينار كويتي	ريال سعودي	درهم الامارات العربية المتحدة
4,7366	25,949	6,2715	7,1135	75,969	8,5322	9,5421	6,0143	∞	2,1136	2,1584
4,7740	26,150	6,3213	7,1696	76,553	8,5981	9,6381	6,0625	∞	2,1316	2,1772
4,7169	25,828	6,1361	7,1112	75,595	8,5393	9,4741	6,1037	∞	2,1551	2,2005
6,7544	26,028	6,1850	7,1672	76,176	8,6052	9,5693	6,1524	∞	2,1732	2,2193
4,5893	25,147	6,0806	6,9537	73,546	8,3559	9,3283	6,3250	∞	2,3660	2,4158
4,6256	25,342	6,1290	7,0085	74,112	8,4204	9,4221	6,3748	∞	2,3859	2,4361
4,5763	25,085	6,1045	6,9786	73,265	8,3613	9,3032	6,5171	∞	2,3809	2,4310
4,6125	25,279	6,1530	7,0336	73,829	8,4258	9,3968	6,5681	∞	2,4514	2,4514
4,5895	25,139	6,0660	6,9683	73,548	8,3538	9,2966	6,4652	∞	2,3773	2,4271
4,6257	25,334	6,1142	7,0232	74,114	8,4182	9,3900	6,5158	∞	2,3967	2,4473
4,5497	24,899	5,9553	6,8899	72,807	8,1734	9,3117	6,7279	∞	2,4766	2,5289
4,5856	25,091	6,0027	6,9442	73,367	8,2366	9,4053	6,7799	∞	2,4969	2,5498
4,5880	25,103	5,9293	6,9277	73,504	8,2582	9,3540	6,5566	∞	2,4074	2,4583
4,6242	25,297	5,9767	6,9823	74,069	8,3220	9,4480	6,6077	∞	2,4275	2,4808
4,5913	25,139	5,9165	6,9283	73,493	8,3041	9,3240	6,5902	∞	2,4004	2,4510
4,6275	25,334	5,9638	6,9828	74,058	8,3681	9,4178	6,6415	∞	2,4200	2,4735
4,6453	25,414	6,0030	6,9981	74,415	8,2662	9,3307	6,5542	∞	2,3211	2,3698
4,6820	25,611	6,0510	7,0533	74,987	8,3302	9,4245	6,6054	∞	2,3404	2,3918
4,6434	25,406	5,9545	6,9845	74,361	8,3071	9,2790	6,6746	∞	2,3345	2,3837
4,6800	25,603	6,0021	7,0395	74,932	8,3713	9,3722	6,7265	∞	2,3537	2,4058
4,6740	25,583	5,9753	6,9992	74,839	8,2887	9,3055	6,6136	∞	2,2939	2,3420
4,7109	25,782	6,0231	7,0544	75,414	8,3529	9,3991	6,6653	∞	2,3131	2,3638
4,7528	26,005	5,9908	7,0749	76,093	8,4005	9,3937	6,5084	∞	2,1642	2,2096
4,7903	26,207	6,0389	7,1307	76,677	8,4656	9,4881	6,5596	∞	2,1825	2,2305
4,7474	25,930	6,2631	7,1096	76,057	8,3980	9,5830	5,9087	∞	2,1386	2,1835
4,7706	26,053	6,2940	7,1443	76,413	8,4378	9,7080	5,9386	∞	2,1502	2,1957
4,2379	22,761	5,2432	6,3873	68,079	7,3774	8,8846	5,6285	27,696	2,1600	2,2053
4,2585	22,869	5,2696	6,4183	68,696	7,4124	9,0003	5,6561	27,894	2,1716	2,2171
4,0899	22,029	5,4470	6,2712	65,678	7,2293	9,1405	6,5505	28,960	2,1837	2,2296
4,1098	22,134	5,4738	6,3015	65,984	7,2635	9,2600	6,5805	29,209	2,1948	2,2413
4,3757	23,505	∞	6,6658	69,875	∞	9,9953	6,3989	28,798	2,0745	2,1174
4,3961	23,617	∞	6,6990	70,202	∞	10,1257	6,4286	28,971	2,0868	2,1299

النقد والقروض

17 - 5 توظيف القروض المقدمة من طرف بنوك الایداع حسب القطاعات

في 31 دجنبر
بألف درهم

	1991	1990	1989	1988	1987
المدى القصير					
الفلاحة والغابات والصيد البحري	3.024.423	2.238.021	2.276.781	2.337.762	2.311.151
الطاقة	579.682	120.444	242.790	154.818	395.145
استخراج وتحضير المعادن	1.499.518	925.716	1.007.702	1.193.218	1.362.686
تحويل المعادن	2.706.139	2.200.219	1.557.548	1.671.038	1.561.624
أدوات البناء والبناء والأشغال العمومية ..	3.452.111	1.892.196	1.898.496	1.876.529	1.693.064
الصناعة الكيماوية والشبه كيماوية	1.991.845	1.647.289	1.486.786	1.492.935	1.426.465
الصناعة الغذائية وصناعة الذهبيات	3.302.198	2.553.529	2.621.339	2.696.508	2.431.288
النسوجات والمخيطات والجلد والأحذية ..	5.140.399	4.252.269	3.582.113	3.168.645	2.852.592
الحشب وورق وورق مقوى	1.221.603	1.128.669	924.423	889.009	676.016
النقل والمواصلات	978.085	513.472	417.093	412.582	300.506
التجارة	7.239.386	5.522.658	5.172.761	4.732.455	4.131.401
الفنادق والمطاعم	416.463	284.584	175.244	163.194	121.319
الخدمات	2.234.407	1.542.596	1.335.975	1.237.655	1.283.925
أنشطة غير معينة	601.218	530.844	488.251	411.570	329.284
مجموع المدى القصير	34.387.477	25.352.506	23.187.302	22.437.918	20.876.466
المدى المتوسط					
الفلاحة والغابات والصيد البحري	742.730	757.066	733.446	679.593	572.627
الطاقة	61.302	19.160	—	125	320
استخراج وتحضير المعادن	55.632	53.728	46.485	54.559	59.237
تحويل المعادن	655.600	525.755	347.895	266.913	238.812
أدوات البناء والبناء والأشغال العمومية ..	863.523	654.291	705.421	706.282	831.131
الصناعة الكيماوية والشبه كيماوية	265.780	196.936	118.322	64.979	42.747
الصناعة الغذائية وصناعة الذهبيات	537.058	434.587	305.396	228.834	199.750
النسوجات والمخيطات والجلد والأحذية ..	1.264.651	916.752	724.078	475.728	231.861
الحشب وورق وورق مقوى	198.971	161.966	147.030	87.430	53.793
النقل والمواصلات	223.272	221.521	163.655	108.608	112.250
التجارة	585.965	466.155	363.471	255.147	182.636
الفنادق والمطاعم	158.615	112.856	120.290	92.501	60.776
الخدمات	1.906.660	1.598.890	1.347.970	1.297.129	1.009.808
أنشطة غير معينة	529.309	365.298	361.188	285.330	206.588
مجموع المدى المتوسط	8.049.068	6.484.961	5.484.647	4.603.158	3.802.336
المدى الطويل					
الفلاحة والغابات والصيد البحري	911.132	1.038.266	1.221.073	1.126.047	1.007.450
الطاقة	107.018	61.449	46.603	44.357	53.061
استخراج وتحضير المعادن	82.647	76.658	89.252	109.902	126.625
تحويل المعادن	265.602	217.717	211.962	232.290	279.870
أدوات البناء والأشغال العمومية	2.020.638	1.677.588	1.270.215	770.264	756.000
الصناعة الكيماوية والشبه كيماوية	142.860	131.028	134.616	117.881	110.977
الصناعة الغذائية وصناعة الذهبيات	317.104	335.544	358.412	396.538	429.673
النسوجات والمخيطات والجلد والأحذية ..	797.089	621.313	545.832	434.264	282.722
الحشب وورق وورق مقوى	150.377	39.588	39.247	42.291	39.773
النقل والمواصلات	392.827	355.692	374.982	476.085	554.642
التجارة	195.725	178.980	154.587	136.103	123.873
الفنادق والمطاعم	1.000.676	973.842	775.693	383.978	383.457
الخدمات	648.486	510.334	316.225	229.853	179.522
أنشطة غير معينة	2.088.151	2.007.139	1.989.274	1.465.150	1.468.686
مجموع المدى الطويل	9.120.332	8.225.138	7.527.973	5.965.003	5.796.331

المصدر : بنك المغرب

الموجودات النقدية وشبه النقدية

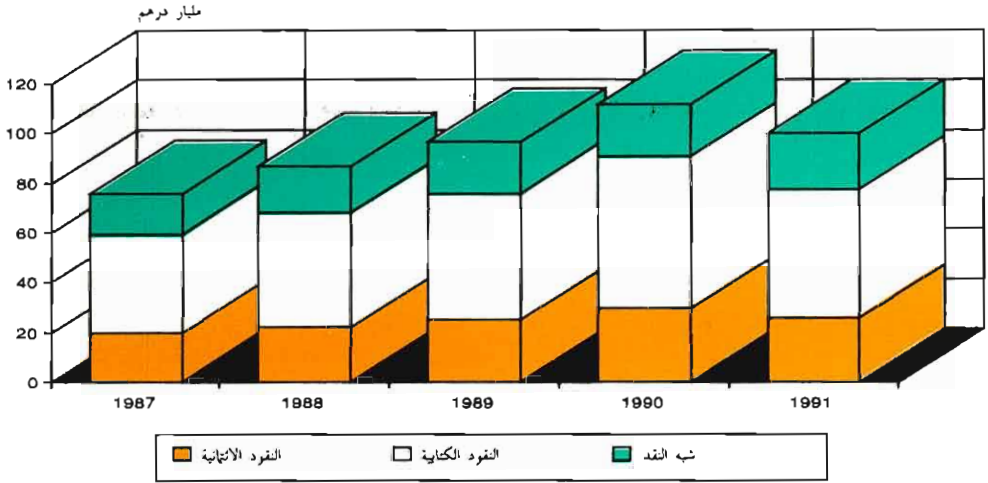

الموجودات النقدية وشبه النقدية (1991)

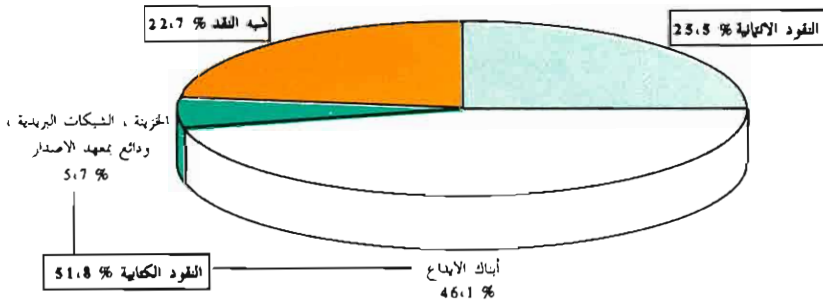

مقابل الموجودات النقدية وشبه النقدية (1991)

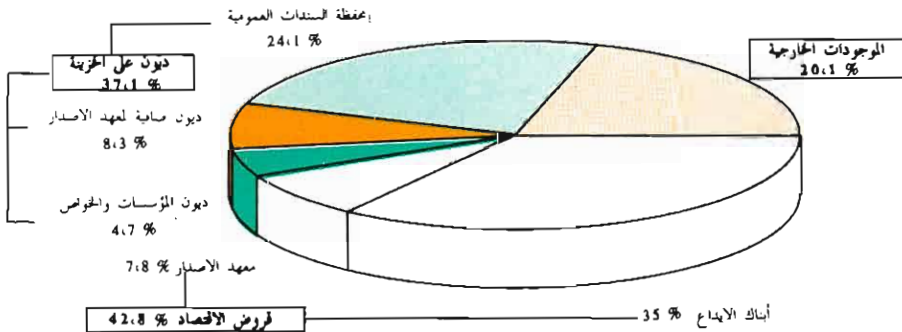



الفصل الثامن عشر

بورصة القيم

بورصة القيم للدار البيضاء

البورصة سوق رسمي عمومي يجتمع فيها الوسطاء قصد التفاوض حول الاصدارات العمومية والخاصة إضافة إلى قطع الذهب ، إذ يقومون بتنفيذ الأوامر التي تلقوها قبل الحضور إلى البورصة أو خلال المدة التي يقضون بالبورصة .

بورصة القيم للدار البيضاء هي المؤسسة الوحيدة من هذا النوع ، لها الشخصية المدنية ، تتمتع باستقلال مالي وتوجد تحت إشراف وزارة المالية .

طبيعة السوق المالي للدار البيضاء

بصفة عامة هناك نوعين من العمليات البورصوية

- العمليات الآنية

- العمليات لأجل

أما بالنسبة لبورصة القيم للدار البيضاء فإن تنظيم سوق للعمليات لأجل لا يزال مشروعاً لم ير النور وتجري العمليات حالياً على الشكل الآتي حيث أن تأدية قيمة السندات المشتراة أو تسليم السندات المباعة لا يشوبها أي تأخير غير ذلك الذي تستوجبه العملية نفسها ويسمح به القانون .

أسواق المعاملات بالبورصة

- سوق المزاد العلني

كل القيم ذات المردود المتغير ، المسجلة تحت التسعير الرسمي تباع وتشتري بالمزاد العلني إلا في حالة تدخل مدير البورصة بقرار معاكس. فعند بداية كل جلسة تسجل الأثمان السابقة على السبورة وتؤخذ كمييار للسوم ثم تسجل الأثمان الأولى بعد مقابلة الأوامر في الدفتر وفي آخر كل جلسة تسجل الأثمان النهائية لتصبح بدورها معياراً عند بداية الجلسة الموالية . وقد يحتفظ بأثمان مرحلية حتى نهاية الجلسة وهذا بالطبع مرتبط بالحالة التي كان عليها العرض والطلب بالسوق المالية .

- سوق المقابلة

يهتم هذا السوق على الخصوص بأموال الدولة ، بالافتراضات والسندات العمومية إذ يقوم موظفو البورصة أنفسهم بتحديد الأسعار ، آخذين بعين الاعتبار أوامر البيع والشراء المقدمة من طرف وسطاء البورصة .

السوق خارج التسعيرة والسوق خارج الكلل

هناك أيضاً ما يسمى بالسوق خارج التسعيرة ، وهو مرصود لتسهيل حركة القيم التي تكون موضوع تفاوض مستمر والغير مدرجة في التسعير الرسمي .

من جهة أخرى ، يمكن القيام بتحويل للقيم التي لا تخضع لا للتسعير الرسمي ولاحتى في السوق خارج التسعيرة وهذا ما يصطلح عليه بالسوق خارج الكلل .

مؤشرات بورصوية .

من بين أهم المؤشرات التي تمكن من تتبع تطور نشاط بورصة القيم للدار البيضاء نورد مايلي :

- التقييم السوقي :

وتكمن أهمية هذا المؤشر في كونه يحاول تمييز قيمة السهم ولو بشكل تقريبي . يحصل عليه بصفة عامة بعملية ضرب سعر السهم ، في الوقت المدروس ، بعدد السندات لنفس السهم وفي نفس الوقت . أما التقييم السوقي لمجموع الأسهم فيحصل عليه بجمع قيم التقييم السوقي لكل منها . إلا أن بورصة الدار البيضاء تستعمل لحساب هذا المؤشر الأسعار المتوسطة السنوية ويكون هذا المؤشر سنويا . وهناك أيضا مؤشرات سنوية أخرى نكتفي هنا بإعطاء صيغة حسابها :

$$- \text{الرقم القياسي المتوسط العام} = \frac{\text{التقييم السوقي للسنة}}{\text{التقييم السوقي لسنة الأساس}} \times 100$$

$$- \text{المردودية المتوسطة العامة} = \frac{\text{مجموع أرباح الأسهم الموزعة}}{\text{التقييم السوقي لمجموع أسهم الشركات ذات القيم المسعرة}} \times 100$$

$$- \text{المردودية المتوسطة الجزئية} = \frac{\text{مجموع الأرباح الموزعة}}{\text{التقييم السوقي للشركات الموزعة للأرباح}} \times 100$$

ونشير إلى أن المعطيات التي ننشرها في هذا الفصل قد تم الحصول عليها من بورصة القيم بالدار البيضاء .

بورصة القيم

18 - 1 تطور أهم مؤشرات بورصة القيم للدار البيضاء

1991	1990 م	1989	1988	1987	
1.156,34	1.806,34	671,02	653,00	396,00	رقم الأعمال (بملايين الدراهم)
12.449	7.768	5.043	3.604	2.782	التقويم السنوي (بملايين الدراهم)
68	69	71	71	76	عدد الشركات المسجلة
57,4	39,3	33,9	30,1	26,4	عدد السندات المقبولة (بالملايين)
542	451	347	330	252	حجم الأرباح الموزعة (بملايين الدراهم)
187,79	145,41	135,88	120,99	114,98	السعر المتوسط العام
181,09	158,68	122,65	690,47	533,13	الرقم القياسي المتوسط العام
4,35	5,80	6,88	9,17	9,08	المردودية المتوسطة العامة
5,32	6,56	7,75	10,31	10,12	المردودية الجزئية
9,29	23,25	13,34	17,41	14,24	سرعة التداول

الزيادة في الرأسمال

- نقدا

14	9	12	8	7	عدد العمليات
12.792	9.702	8.309	1.321	1.521..	عدد السندات الصادرة (بالألف الدراهم)
1.637	1.279	843	154	161	قيمة الاصدارات (بملايين الدراهم)

- بالاسناد

13	14	9	5	11	عدد العمليات
5.525	2.207	1.760	625	1.830...	عدد السندات الصادرة (بالألف الدراهم)
649	710	204	58	163	قيمة الاصدارات (بملايين الدراهم)

بورصة القيم

18 - 2 تطور نشاط بورصة القيم للدار البيضاء

1991	1990	1989	1988	1987	
1.156.34	1806.34	671.02	653.00	396.00	● رقم الاعمال (بملايين الدراهم)
					منها
251.57	527.12	254.02	228.80	219.00	- التسعير الرسمي
227.47	516.19	240.50	220.02	210.53	- القيم ذات الدخل الثابت
23.13	10.04	12.60	7.94	6.88	- القيم ذات الدخل المتغير
0.97	0.89	0.92	0.84	1.59	- الذهب
903.84	1279.22	417.00	425.10	177.00	- العمليات المباشرة
403.83	778.74	297.50	165.06	112.40	- القيم ذات الدخل الثابت
499.61	500.09	119.31	260.04	63.80	- القيم ذات الدخل المتغير
0.40	0.39	0.19	—	0.80	- الذهب
3.048.073	1.543.028	932.776	1.096.297	475.632	● عدد السندات المتداولة
					منها
1.535.002	171.218	353.801	82.362	181.292	- التسعير الرسمي
48.868	14.887	14.473	19.571	19.353	- القيم ذات الدخل الثابت
1.485.687	155.938	338.894	62.440	161.288	- القيم ذات الدخل المتغير (1)
447	393	434	351	651	- الذهب
1.511.758	1.371.810	578.975	1.013.935	294.340	- العمليات المباشرة
974.337	11.807	14.823	10.659	13.881	- القيم ذات الدخل الثابت
537.284	1.359.810	564.063	1.003.274	279.984	- القيم ذات الدخل المتغير (2)
137	193	89	2	475	- الذهب

(1) منها 309.765 حقوق سنة 1989 ، 130.830 سنة 1990 و 1.481.535 سنة 1991

(2) منها 111.228 حقوق سنة 1989 ، 360700 سنة 1990 و 529.021 سنة 1991

المصدر : بورصة القيم بالدار البيضاء

بورصة القيم

18 - 3 توزيع التقييم السوقي للقيم المغربية حسب نوعية نشاط الشركات

بليون درهم

1991	1990	1989	1988	1987	
4.460,4	2.645,8	1.472,0	899,4	689,8	البنوك
4.593,0	2.911,8	1.837,1	1.360,4	1.049,5	الشركات (المؤسسات) المالية
83,2	63,8	61,2	54,7	41,9	الطاقة والمعادن
3.021,3	1.860,3	1.493,1	1.128,5	866,6	الصناعة
1.805,8	1.072,9	641,1	591,4	439,5	● الصناعة الفلاحية والغذائية
115,6	45,1	49,0	41,4	41,0	● النسيج
900,8	581,8	662,0	381,4	273,7	● الصناعة الكيماوية والشبه كيماوية
199,1	160,5	141,0	114,3	112,4	● صناعات خفيفة أخرى
291,4	228,4	179,1	161,2	134,8	الخدمات
12.449,3	7.710,1	5.042,5	3.604,2	2.782,6	المجموع العام

18 - 4 تطور الرقم القياسي للقيم المغربية حسب نوعية نشاط الشركات

1991	1990	1989	1988	1987	
236,33	205,30	138,06	111,21	96,22	البنوك
169,57	162,76	123,01	102,68	91,81	المؤسسات المالية
186,58	151,71	145,83	135,46	100,00	الطاقة والمعادن
148,83	117,26	112,89	102,08	87,77	الصناعة
154,23	117,61	108,52	103,70	86,20	الصناعة الفلاحية والغذائية
83,55	77,31	83,86	76,06	71,51	النسيج
160,52	121,48	123,45	99,17	85,03	الكيماوية والشبه كيماوية
126,22	117,19	118,19	118,91	113,52	صناعات خفيفة أخرى
140,66	120,65	56,30	54,96	48,05	الخدمات
181,09	157,49	122,65	100,62	87,28	المجموع العام

بورصة القيم

بمليون درهم

18 - 5 توزيع القيم المتحركة حسب نوعية نشاط الشركات المصدرة لها (في آخر السنة)

1991	1990	1989	1988	1987	
859,5	413,9	424,0	15,1	60,7	الأبنك
666,0	725,8	446,6	140,8	165,9	المؤسسات المالية
—	—	—	—	—	الطاقة والمعادن
					الصناعة
28,0	89,1	—	29,5	36,7	— الصناعة الغذائية والفلاحة
—	50,0	—	—	18,0	— صناعة النسيج
35,4	—	—	8,8	43,7	— الصناعات الكيماوية والشبه كيماوية
—	—	1,5	3,5	—	— صناعة خفيفة أخرى
48,8	—	—	15,6	—	الخدمات
1.637,7	1.278,8	872,1	213,3	325,0	المجموع

سنة 1991

18 - 6 توزيع المعاملات بالبورصة حسب الطبيعة القانونية للقيم

قطع الذهب	عدد السندات والحقوق	الحجم بألف درهم	
—	12.415	695.391	القيم ذات الدخل الثابت
—	3.035.658	459.576	القيم ذات الدخل المتغير
584	—	1.377	سوق الذهب (السوق الملتي والعمليات المباشرة)
584	3.048.073	1.156.344	المجموع

المصدر: بورصة القيم للدار البيضاء

بورصة القيم

18 - 7 توزيع المعاملات حسب نوعية المفاوضات على القيم

سنة 1991

قطع الذهب	السندات	الحجم بالآلاف الدراهم
السوق العلني		
—	48.868	23.126 • أسهم
—	1.481.535	28.854 • حقوق
—	4.152	198.623 • أموال الدولة والسندات العمومية
447	—	971 • قطع الذهب
447	1.534.555	251.574 المجموع
العمليات المباشرة		
—	974.337	403.835 • أسهم
—	529.021	2.835 • حقوق
—	8.263	496.768 • أموال الدولة والسندات العمومية
137	—	406 • قطع الذهب
137	1.511.621	903.844 المجموع
السوق خارج التسعيرة		
—	1.503	923 • أسهم
—	—	— • اقتراضات
—	1.503	923 المجموع
السوق خارج الكل		
—	388	2 • أسهم
—	388	2 المجموع
مخلفات		
—	6	1 • أسهم
—	6	1 المجموع
584	3.048.073	1.156.344 المجموع العام

تطور قيمة المعاملات

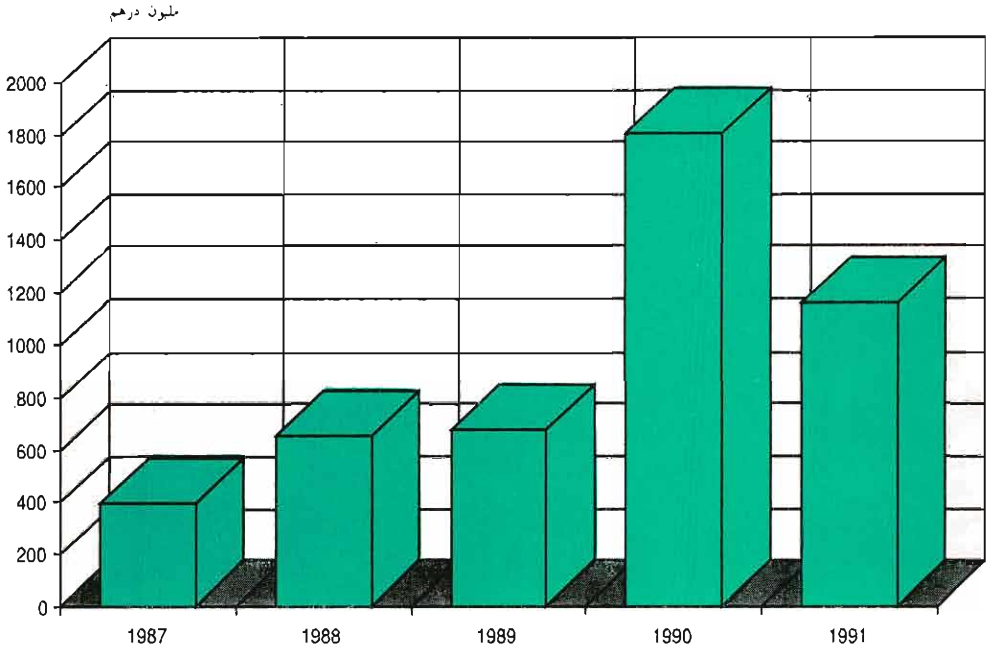

التقويم السوقي للقيم المغربية حسب قطاعات الأنشطة الاقتصادية (1991)

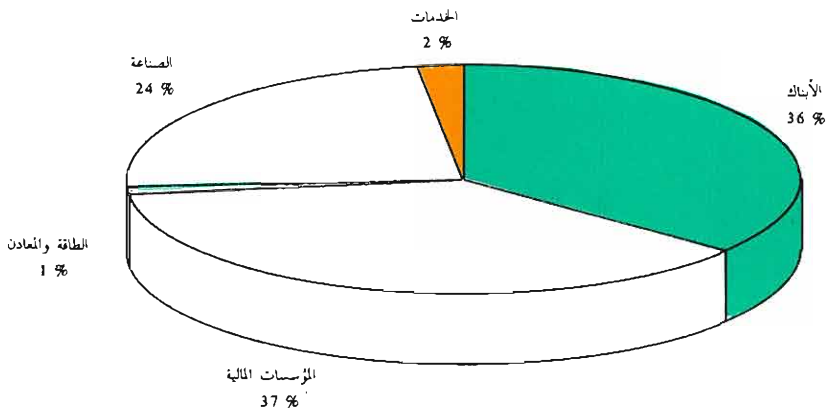



الفصل التاسع عشر

المالية العمومية

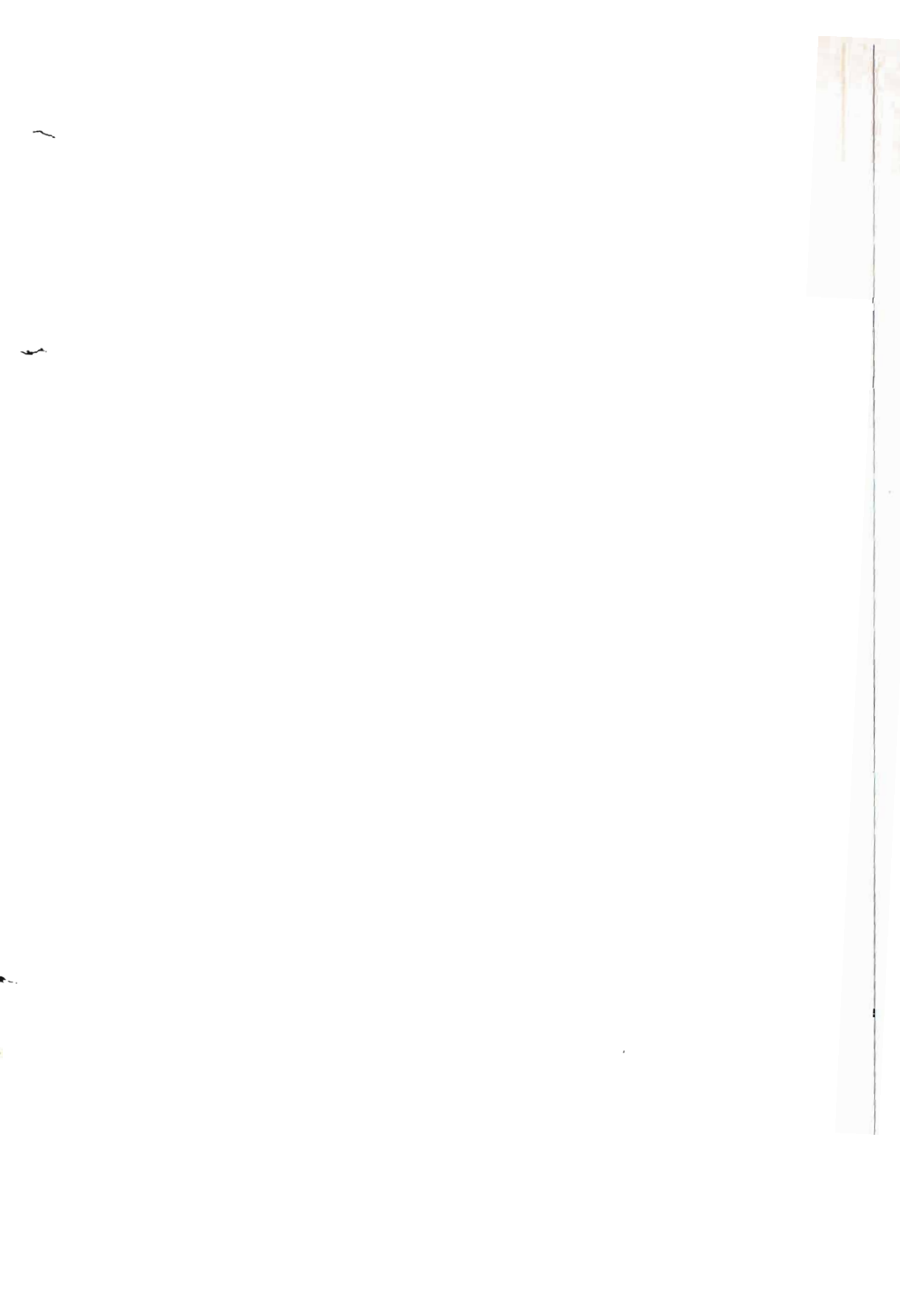

المالية العمومية

تشمل الاحصائيات المقدمة ضمن هذا الفصل أهم البيانات عن سير العمليات المالية العمومية ، ويتعلق الأمر خاصة بالمداخيل والنفقات المتوقعة والمنجزة في إطار ميزانية الدولة طبقا للقوانين المالية المقررة .

و يتم تصنيف هذه العمليات المالية إلى ثلاث فئات رئيسية هي : الميزانية العامة والميزانية الملحقه والحسابات الخاصة بالخرزينة

- فيما يخص الميزانية العامة ، تشمل في مداخيلها الضرائب والرسوم والحقوق الجمركية والتسجيل والتمبر ومحاصيل أملاك واستغلالات واحتكارات الدولة ، إضافة إلى مداخيل القروض ، ومن ناحية النفقات تشمل هذه الميزانية بالخصوص نفقات التسيير والتجهيز التي توقعها وتنجزها مختلف الوزارات والهيئات الحكومية .

- بالنسبة للميزانية الملحقه ، يتعلق الأمر بمداخيل ونفقات كل من المطبعة الرسمية ، المحافظة العقارية ، الاذاعة والتلفزة ومديريات الموائء .

وتجدر الاشارة إلى أن البيانات الاحصائية المتعلقة بهذا المجال يتم حصرها حسب نظام المحاسبة الجاري به العمل بمصالح الخزينة العامة ، بينما تقوم مديرية الخزينة بإعداد بيان إجمالي عن الوضعية النهائية لموارد وتكاليف الخزينة ، هذا البيان يوضح ما تم تنفيذه من مداخيل ونفقات في إطار القانون المالي ويعطي نظرة عن وضعية حسابات الخزينة وذلك حسب شطرين : الأول يتعلق بالميزانية العادية ، والثاني بهم برنامج الاستثمارات والتحويلات في ما بين الميزانية العامة والميزانية الملحقه والحسابات الخاصة وأخيرا تمويل عجز الميزانية .

نشير أيضا إلى أن إعداد البيان الاجمالي بهذا الشكل يتم اتبعا لتوصيات البنك الدولي وصندوق النقد الدولي .

المالية العمومية

19 - 1 وضعية الخزينة العامة

بمليون درهم

الانجازات		التقديرات		
1991	1990	1991	1990	
57.562	60.449	70.975	63.516	أ - مجموع المداخيل
57.044	59.979	70.104	62.701	الميزانية العامة
518	470	871	815	الميزانية الملحقة
46.451	42.711	46.891	46.329	ب - مجموع النفقات
34.776	30.383	33.730	30.871	نفقات السير
24.847	21.952	23.032	21.873	منها : موظفو الإدارات
7.212	6.351	6.389	5.867	أدوات الإدارات
11.675	12.328	13.161	15.458	نفقات الاستثمار
15.039	13.724	24.604	22.433	ج - الدين العمومي
11.616	9.482	20.538	19.008	دين قابل للاستهلاك
3.423	4.242	4.066	3.425	دين سائر
- 3.928	4.014	- 520	- 5.246	الفائض (أ - ب - ج)

المالية العمومية

19 - 2 تغطيات الميزانية

بمليون درهم

الإنجازات		التقديرات		
1991	1990	1991	1990	
57.044	59.979	70.104	62.701	الميزانية العامة
13.505	13.898	12.900	11.340	الضرائب المباشرة والرسوم المماثلة
—	1	—	—	الضرائب الفلاحية
130	549	100	660	الضرائب التجارية
446	825	—	1.210	ضرائب على الأرباح المهنية
5.282	3.457	6.116	3.977	الضريبة العامة على الدخل
190	811	—	553	ضرائب على الرواتب الخاصة والعمومية
7.457	8.254	6.684	4.940	ضرائب مباشرة أخرى
12.908	10.385	11.685	9.662	الحقوق الجمركية
5.850	4.744	5.390	4.581	حقوق الاستيراد
6.938	5.479	6.095	4.921	رسوم خاصة على الواردات
120	162	200	160	حقوق على تصدير المعادن ومواد أخرى
—	—	—	—	مداخيل مختلفة
17.328	17.007	16.334	17.485	الضرائب غير المباشرة
7.935	8.604	6.650	8.794	رسوم داخلية على الاستهلاك
—	75	—	—	رسوم على المنتجات والخدمات
9.393	8.328	9.684	8.691	الضريبة على القيمة المضافة
2.591	2.464	2.445	2.130	حقوق التسجيل والتبوير
1.420	1.288	1.268	1.142	حقوق التسجيل
844	872	873	711	حقوق التبوير
327	304	304	277	رسوم خاصة على السيارات
118	155	192	100	محصولات ومداخيل أملاك الدولة
2.668	2.175	2.596	1.850	محصولات الاحتكارات والاستغلال والمساهمات المالية للدولة
600	600	600	400	الكتب الشريف للفوسفاط
178	133	150	150	شركة التبغ
1.890	1.442	1.846	1.300	محصولات أخرى
1.731	1.707	1.958	2.120	محصولات مختلفة
114	7	54	14	محاصيل التخفيف من النفقات
5.331	6.925	21.890	17.950	مداخيل استثنائية ومداخيل القرض
743	5.254	—	—	اعتمادات المساهمة ومداخيل مماثلة
7	2	50	50	مداخيل نظامية
518	470	871	815	الميزانية الملحققة
8	16	9	9	المطبعة الرسمية
2	4	164	174	الموانئ
103	105	267	236	الأذاعة والتلفزة المغربية
405	345	431	396	المحافظة العقارية
57.562	60.449	70.975	63.516	المجموع العام

المصدر: الخزينة العامة

المالية العمومية

19 - 3 إصدارات الخزينة العامة (نفقات التجهيز حسب الوزارات)

سنة 1991
بألف درهم

الادارات	التقديرات	الانجازات .
الميزانية العامة	12.899.812	11.443.570
القصر الملكي والمصالح التابعة له	130.000	130.000
الوزارة المنتدبة لدى الوزير الأول المكلفة بتنمية الأقاليم الصحراوية	99.450	108.315
الوزارة المنتدبة لدى الوزير الأول المكلفة بالتخطيط	90.569	79.510
الوزارة المنتدبة لدى الوزير الأول المكلفة بالشؤون الادارية	3.800	3.402
الوزارة المنتدبة لدى الوزير الأول المكلفة بالشؤون الاقتصادية	23.680	3.846
الوزير الأول - وزراء الدولة	40.000	36.000
الوزير الأول - المجلس الأعلى للحسابات	3.200	2.892
الكتابة العامة للحكومة	2.730	4.619
وزارة السياحة	124.500	124.580
وزارة العدل	147.500	110.270
وزارة الخارجية والتعاون	61.000	40.899
الوزارة المكلفة بالعلاقات مع البرلمان	3.060	1.151
وزارة الداخلية والاعلام	432.343	324.455
وزارة السكنى	100.000	66.995
وزارة المالية	2.597.410	2.666.973
وزارة الصناعة والتجارة	9.750	7.084
وزارة الصيد البحري والملاحة التجارية	24.000	23.627
وزارة الطاقة والمعادن	371.801	330.506
وزارة الفلاحة والاصلاح الزراعي	1.912.733	1.580.605
وزارة الأشغال العمومية والتكوين المهني وتكوين الأطر	2.806.000	2.365.601
وزارة النقل	612.650	561.154
وزارة الشبيبة والرياضة	36.000	22.178
وزارة التعليم	1.340.000	994.395
وزارة التشغيل	6.700	5.982
وزارة الصناعة التقليدية والشؤون الاجتماعية	31.800	21.644
وزارة الصحة العمومية	440.000	316.359
وزارة الأحياس والشؤون الاسلامية	5.500	4.253
وزارة الشؤون الثقافية	10.300	9.377
ادارة الدفاع الوطني	1.419.776	1.482.109
المنشوية السامية لتقديم المقاومين	4.060	5.218
نفقات أخرى	—	1.706
وزارة التجارة الخارجية	4.500	3.679
الوزارة المنتدبة لدى الوزير الأول المكلفة بشؤون الجالية المغربية بالخارج	5.000	4.186
الميزانية الملحقة	260.920	231.291
المطبعة الرسمية	1.530	3.048
الموانئ	114.290	101.365
المحافظة العقارية	95.700	71.597
الاذاعة والتلفزة	49.400	55.281
المجموع العام	13.160.732	11.674.861

المصدر : الخزينة العامة

المالية العمومية

19 - 4 إصدارات الخزينة العامة (نفقات التسيير حسب الوزارات)

سنة 1991
بألف درهم

الإجازات *	التقديرات	الإدارات
34.337.965	33.119.630	الميزانية العامة
1.268.718	1.224.595	القصر الملكي والمصالح التابعة له
48.170	40.811	وزراء الدولة
153.189	156.390	مجلس النواب
9.938	11.705	المجلس الأعلى للحسابات
4.766	5.473	الوزارة المنتدبة لدى الوزير الأول المكلفة بالشؤون الاقتصادية
16.061	16.493	الوزارة المنتدبة لدى الوزير الأول المكلفة بالشؤون الصحراوية
30.379	30.686	الوزارة المنتدبة لدى الوزير الأول المكلفة بالشؤون الادارية
6.435	6.299	الوزارة المنتدبة لدى الوزير الأول المكلفة بالعلاقات مع البرلمان
604.997	667.552	وزارة الشؤون الخارجية والتعاون
93.984	95.030	الوزارة المنتدبة لدى الوزير الأول المكلفة بالتخطيط
3.692.732	3.511.549	وزارة الداخلية والاعلام
245.626	232.478	وزارة الشبيبة والرياضة
94.998	76.950	وزارة الشؤون الثقافية
670.689	667.603	وزارة العدل
476.744	487.539	وزارة الأشغال العمومية والتكوين المهني وتكوين الأطر
3.473.431	3.114.168	وزارة المالية
1.092.473	1.061.952	وزارة الفلاحة والاصلاح الزراعي
66.523	66.346	وزارة الأوقاف والشؤون الاسلامية
56.138	55.924	وزارة التشغيل
11.035.322	10.754.578	وزارة التربية الوطنية
68.580	69.495	وزارة السكنى
148.642	146.035	وزارة الصناعة التقليدية والشؤون الاجتماعية
196.418	122.952	وزارة النقل
70.022	64.120	وزارة التجارة والصناعة
55.814	56.706	وزارة السياحة
54.841	52.638	وزارة الصيد البحري والملاحة التجارية
1.903.394	1.720.852	وزارة الصحة العمومية
107.386	107.579	وزارة الطاقة والمعادن
19.051	18.817	الكتابة العامة للحكومة
8.516.700	7.412.439	ادارة الدفاع الوطني
21.839	20.068	المتدوية السامية لتقديم المقاومين
6.877	8.814	وزارة البريد والمواصلات السلكية واللاسلكية
—	996.000	نفقات أخرى
18.606	25.151	وزارة التجارة الخارجية
8.482	13.843	الوزارة المنتدبة لدى الوزير الأول المكلفة بشؤون الجالية المغربية بالخارج
437.581	610.128	الميزانية المحققة
7.397	7.424	المطبعة الرسمية
40.822	50.191	الموانئ
172.240	335.000	المحافظة العقارية
217.122	217.513	الاذاعة والتلفزة
34.775.546	33.729.758	المجموع العام

المالية العمومية

19 - 5 تحملات وموارد الخزينة

بملايين الدراهم

1991 م	1990 م	1989 م	1988	1987	
55.263	50.955	43.825	41.624	32.741	المداحيل العادية
13.408	11.810	10.375	8.982	7.621	الضرائب المباشرة
11.487	10.026	8.496	7.289	4.644	الرسوم الجمركية
17.945	16.413	14.424	13.406	11.363	الضرائب غير المباشرة
2.594	2.463	2.018	1.897	2.666	حقوق التسجيل والتبوير
2.255	1.575	1.346	1.264	475	احتكارات واستغلالات
103	155	103	107	97	أموال الدولة
1.987	2.184	1.918	1.718	1.010	مداحيل أخرى
600	600	—	740	459	المكتب الشريف للفوسفاط
4.820	3.640	5.145	6.221	4.406	منتجات نفطية
64	2.089	—	—	—	المساهمات الحرة
62.402	58.502	55.194	49.475	41.634	مجموع النفقات
47.297	43.010	40.872	37.793	31.969	- النفقات العادية
32.797	28.789	27.352	25.440	22.004	السلع والخدمات
13.308	13.200	11.824	11.076	9.333	الدين العمومي
1.192	1.021	1.696	1.277	632	الموازنة
7.966	+ 7.945	+ 2.953	+ 3.831	+ 772	فائض ميزانية التسيير
- 15.105	- 15.492	- 14.322	- 11.682	- 9.665	- نفقات الاستثمار
- 7.139	- 7.547	- 11.369	- 7.851	- 8.893	فائض الميزانية العامة
- 739	- 1.904	+ 1.982	- 2.220	- 1.051	التغير في أموال المخزون
7.878	9.451	+ 9.387	- 10.071	+ 9.938	الحاجة إلى التمويل
2.235	- 87	6.038	4.496	7.480	التمويل الداخلي
- 187	- 3.284	+ 4.035	2.441	2.225	البنكي
2.422	3.197	2.003	+ 2.555	+ 5.255	غير البنكي
5.642	9.538	- 3.349	5.075	2.458	التمويل الخارجي
—	—	—	—	—	إعانات
548	- 407	- 3.973	- 2.537	- 7.438	قروض صافية
5.094	9.945	7.322	7.612	9.896	التخفيف من المديونية

تطور نفقات الميزانية

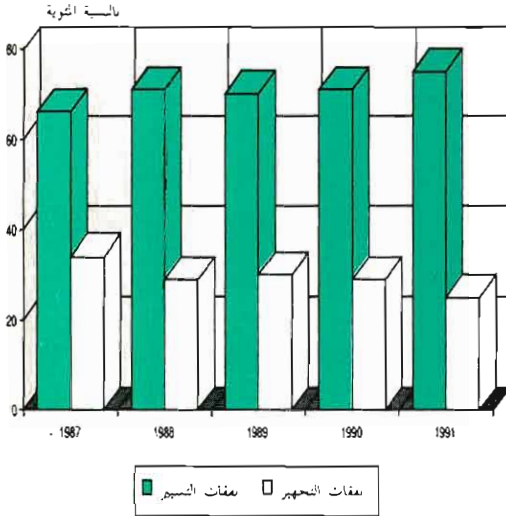

تحميلات وموارد الخزينة

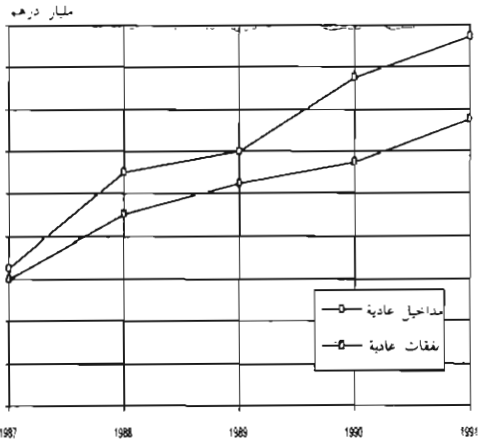

مداخيل الميزانية العامة (1991)

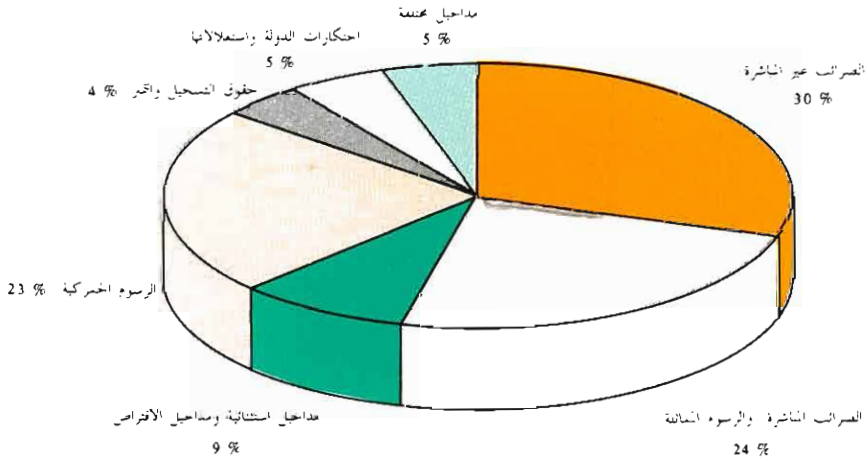

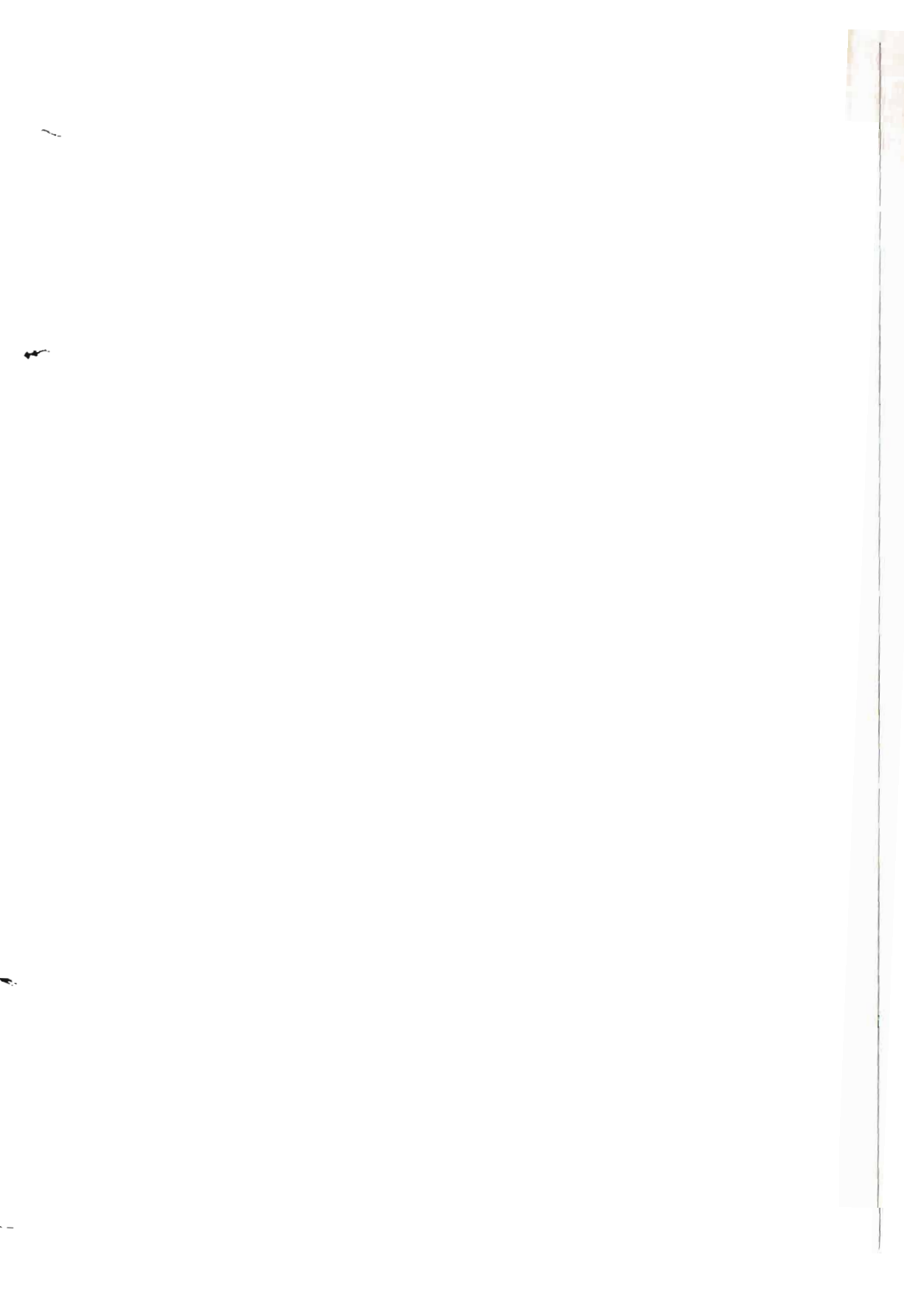

الفصل العشرون

الحسابات القومية

الحسابات القومية

إن المحاسبة القومية باعتبارها المرآة التي تعكس صورة مجملة للاقتصاد القومي قد أصبحت ضرورة ملحة لتوجيه الاقتصاد توجيهًا حسنًا ، أو على الأقل لتجنب الأزمات التي تهدد كل اقتصاد عصري في الوقت الراهن . وهكذا فإن المحاسبة القومية تمثل بالنسبة للمخطط ، الركيزة الأساسية التي تشخص له نقاط الضعف والقوة المميزة للاقتصاد الوطني .

ترجع تجربة المغرب في مجال المحاسبة القومية إلى سنة 1952 ، حيث أحدثت خلية داخل مصلحة التنسيق والتخطيط للإشراف على وضع بعض المقاييس والمجاميع الاقتصادية . إلا أن عدم توفر المعلومات الإحصائية الكافية جعل المسؤولين آنذاك يستعملون طرقًا للتقدير غير مدققة (حسب منظور الانفاق) .

ومنذ سنة 1958 ، التي تميزت بمجهود هام في مجال الإحصاء (إحصاء السكان وأبحاث حول الصناعة والفلاحة واستهلاك الأسر) ، شرع في تهيئ بعض المجاميع الاقتصادية وتم وضع أول جدول للمستخدم والمنتج الذي جدد وأعيد فيه النظر سنة 1960 لاستعماله كأساس لتحضير المخطط الخماسي 1960 - 1964 .

ونظرًا للتطور الكمي والكيفي الذي عرفه المغرب في مجال الإحصائيات والاعلام منذ سنة 1970 بذلت مديرية الإحصاء كافة الجهود لتهيئ إطار جديد للمحاسبة القومية ملائم لخصائص الوضعية الاقتصادية والاجتماعية لبلادنا ، وذلك استنادًا إلى النظام الجديد الموحد للأمم المتحدة (1968) مع اعتبار سنة 1969 كفترة الأساس .

أيضًا خلال هذا العقد ، عمد باستمرار إلى التغيير في مناهج وطرق المحاسبة تمثيًا مع التطور والتعديلات الحاصلة في التصنيفات وإطارات المحاسبة للإحصائيات التي تستخلصها الإدارات والمؤسسات والمقاولات بالمغرب .

إن السلسلة الجديدة للحسابات القومية التي تتضمنها هذه النشرة تعتمد سنة 1980 كأساس بدلًا من سنة 1969 . وقد تم هذا التعويض نظرًا للتغيرات التي عرفها الاقتصاد المغربي خلال العقدين 1970 و 1980 .

وفي مايلي ملخص لتعاريف أهم مؤشرات الحسابات القومية .

النتاج المحلي الإجمالي

النتاج المحلي الإجمالي هو مجموع القيمة المضافة خلال عملية الإنتاج ، أي ما تم تحقيقه من مداخل كنتاجية للاستعمال المنسق لكل من اليد العاملة ورأس المال الثابت واستعمالات وسيطية من سلع وخدمات .

ويمكن الحصول على الناتج المحلي الإجمالي بطرح الاستهلاك الوسيط من الإنتاج الإجمالي وإضافة الرسوم والضرائب الجمركية وما شابهها .

و يتم تقييم الناتج المحلي الإجمالي بالأسعار الجارية (أي أسعار السنة الحالية) وبالأسعار الثابتة لسنة 1980 .

الدخل القومي الإجمالي المتوفر

يمثل هذا الدخل مجموع موارد العناصر المقيمة والمخصصة للاستهلاك النهائي من سلع وخدمات وادخار .

ويتكون الدخل القومي الاجمالي المتوفر من :

- عوائد العاملين بأجر المقيمين
- الضرائب الغير المباشرة
- فائض التشغيل الاجمالي
- صافي دخل الملكية وعوائد المشاريع والمقاولات من العالم الخارجي
- صافي الضرائب المباشرة والتحويلات الجارية الأخرى من العالم الخارجي

التكوين الاجمالي لرأس المال الثابت

يسجل هذا المجمع ضمن استخدامات حساب السلع والخدمات ، ويعتبر ذا أهمية قصوى لقياس نمو اقتصاد البلاد كما يعد أحد المجاميع الأكثر استعمالا في المقارنات الدولية .
ويمثل التكوين الاجمالي لرأس المال الثابت كل ما تم إضافته من بنايات ومعدات وغرس أشجار وتجهيزات عمومية ... الخ .
وبأسلوب آخر فإن التكوين الاجمالي لرأس المال الثابت يطابق ما تم استثماره من الادخار .

توازن الناتج الداخلي الاجمالي

يسجل هذا الحساب كافة العمليات المتعلقة بالموارد والاستخدامات لكل من السلع والخدمات .
وتكمن أهمية هذا الحساب في كونه يعطي للمستعمل صورة حقيقية عن موارد البلاد (الانتاج الداخلي الاجمالي والاستيراد) واستعمالات هذه الموارد التي تشمل :

- الاستهلاك النهائي الداخلي
- التكوين الاجمالي لرأس المال الثابت
- المخزون
- التصدير

كما أن التوازن الموجود بين مجموع موارد واستخدامات هذا الحساب ، يساعد على إعداد جدول المدخلات والمخرجات .

حساب العمليات مع العالم الخارجي

يسجل هذا الحساب مجموع العمليات الجارية والرأسمالية التي ينجزها المغرب مع العالم الخارجي ، وهو يعطي صورة عن وضعية الاقتصاد الوطني ومعاملاته مع العالم الخارجي وقابلية التمويل المتوفرة .

الحسابات القومية

20 - 1 الناتج الداخلي الاجمالي حسب فروع النشاط الاقتصادي

بالأسعار الثابتة لسنة 1980
مليون درهم

1991	1990	1989	1988	1987	
23.347,5	19.404,3	20.797,6	19.884,8	15.133,2	الفلاحة والغابات والصيد البحري
3.190,1	3.525,8	3.194,9	3.893,2	3.475,4	المعادن
3.823,4	3.753,9	3.528,4	3.359,6	3.130,6	الطاقة
94,0	95,1	96,5	128,8	121,9	المحروقات الصلبة والنفط الخام
1.248,8	1.278,2	1.217,4	1.165,1	1.057,2	تكرير النفط
2.480,6	2.380,6	2.214,5	2.065,7	1.951,5	الكهرباء والماء
19.478,3	19.062,7	17.030,9	17.136,8	16.174,0	الصناعة
5.040,5	5.230,4	5.098,9	4.772,0	4.182,0	البناء والأشغال العمومية
22.921,0	22.012,0	20.476,0	19.476,5	18.279,0	التجارة
8.521,0	8.375,0	7.538,0	7.104,0	6.760,0	منها حقوق ورسوم على الواردات
5.669,8	5.676,5	5.381,0	5.307,8	5.115,7	النقل والمواصلات
12.646,5	12.670,2	12.219,8	12.144,6	11.421,5	الخدمات
1.472,4	1.677,5	1.671,2	1.421,3	1.375,0	الفنادق والمطاعم
11.191,1	10.978,7	10.712,6	10.485,5	9.960,0	خدمات أخرى غير مالية
4.564,0	3.447,0	3.297,0	3.223,0	2.899,5	المؤسسات المالية
- 4.581,0	- 3.433,0	- 3.461,0	- 2.985,2	- 2.813,0	الخدمات البنكية المتقطعة
17.342,5	16.572,0	16.303,0	15.521,0	15.031,0	الإدارات العمومية
113.459,6	107.907,8	104.030,5	101.496,3	91.942,4	الناتج الداخلي الاجمالي بأسعار السوق ..

الحسابات القومية

20 - 1 الناتج الداخلي الاجمالي حسب فروع النشاط الاقتصادي (تابع)

بالأسعار الجارية
مليون درهم

1991	1990	1989	1988	1987	
45.515,8	35.870,1	33.369,7	31.346,7	24.075,3	الزراعة والغابات والصيد البحري
4.598,8	5.355,4	5.172,4	5.242,8	3.991,6	المعادن
15.483,7	13.068,9	14.067,3	14.220,1	11.537,6	الطاقة
344,6	304,0	283,4	363,1	354,9	المحروقات الصلبة والنفط الخام
8.651,5	6.678,6	8.343,3	9.071,6	7.047,5	تكرير النفط
6.487,6	6.086,3	5.440,6	4.785,4	4.135,2	الكهرباء والماء
42.987,3	40.273,6	34.554,2	31.890,6	28.586,9	الصناعة
12.200,6	11.489,5	10.541,5	9.138,9	7.394,4	البناء والأشغال العمومية
49.847,0	43.235,0	37.769,0	35.913,1	32.682,3	التجارة
22.905,0	19.140,0	16.217,0	14.035,0	12.025,0	منها حقوق ورسوم على الواردات ...
14.858,9	14.128,2	12.735,4	12.030,0	10.510,2	النقل والمواصلات
26.783,3	25.228,3	22.912,4	21.894,6	20.093,0	الخدمات
3.679,4	4.020,7	3.765,5	3.040,8	2.908,1	ال فنادق والمطاعم
23.140,9	21.178,6	19.454,9	18.418,6	17.029,8	خدمات أخرى غير مالية
9.950,0	6.930,0	6.233,0	5.898,2	5.190,1	المؤسسات المالية
- 9.987,0	- 6.901,0	- 6.541,0	- 5.463,0	- 5.035,0	الخدمات البنكية المقطعة
28.482,0	25.341,0	22.809,0	19.906,0	17.818,0	الادارات العمومية
240.757,4	213.990,0	193.930,9	181.582,8	156.689,3	الناتج الداخلي الاجمالي بأسعار السوق ..

الحسابات القومية

20 - 2 توازن الناتج الداخلي الاجمالي

مليون درهم

1991	1990	1989	1988	1987	
240.757,4	213.990,0	193.930,9	181.582,8	156.689,3	الناتج الداخلي الاجمالي
63.463,9	61.752,9	50.820,0	43.354,0	40.271,0	الواردات
304.221,3	275.742,9	244.750,9	224.936,8	196.960,3	مجموع الموارد
204.820,5	180.911,6	165.079,0	151.300,1	136.457,3	الاستهلاك النهائي الداخلي
36.798,0	32.976,0	30.411,0	28.035,0	24.629,0	الادارات العمومية
168.022,5	147.935,6	134.668,0	123.265,1	111.828,3	الأسر
53.792,0	51.004,7	44.174,1	37.234,7	31.632,0	التكوين الاجمالي لرأس المال الثابت
1.272,0	2.575,5	1.760,8	1.028,0	1.411,0	تغيرات المخزونات
44.336,8	41.251,1	33.737,0	35.374,0	27.460,0	الصادرات
304.221,3	275.742,9	244.750,9	224.936,8	196.960,3	مجموع الاستخدامات

20 - 3 الدخل القومي الاجمالي المتوفر واستعماله

240.757,4	213.990,0	193.930,9	181.582,8	156.689,3	الناتج الداخلي الاجمالي
9.270,7	10.451,1	3.524,0	4.382,0	8.038,0	الدخل الصافي الوارد من باقي العالم
250.028,1	224.441,1	197.454,9	185.964,8	164.727,3	الدخل القومي الاجمالي المتوفر
197.540,2	171.695,6	157.608,0	143.377,1	129.709,3	الاستهلاك النهائي الوطني
36.798,0	32.976,0	30.411,0	28.035,0	24.629,0	الادارات العمومية
160.742,2	138.719,6	127.197,0	115.342,1	105.080,3	الأسر المقيمون
52.487,9	52.745,5	39.846,9	42.587,7	35.018,0	الادخار القومي الاجمالي
250.028,1	224.441,1	197.454,9	185.964,8	164.727,3	استعمال الدخل القومي الاجمالي المتوفر

الحسابات القومية

20 - 4 الاستهلاك النهائي الخاص

مليون درهم

1991	1990	1989	1988	1987	
168.022,5	147.935,6	134.668,0	123.265,1	111.828,3 (1) الاستهلاك النهائي الخاص الداخلي
9.263,5	11.009,0	9.013,0	9.502,0	8.059,0 (2) الاستهلاك النهائي الخاص لغير المقيمين
1.983,2	1.793,0	1.542,0	1.579,0	1.311,0 (3) الاستهلاك النهائي الخاص للمقيمين بالخارج
160.742,2	138.719,6	127.197,0	115.342,1	105.080,3 (4) = (1) - (2) + (3) الاستهلاك النهائي الخاص بالمقيمين

20 - 5 حساب رأس المال

52.487,9	52.745,5	39.846,9	42.587,7	35.018,0 الأذخار القومي الاجمالي
208,5	239,8	240,0	228,0	128,0 صافي التمويل الرأسمالية
52.696,4	52.985,3	40.086,9	42.815,7	35.146,0 مجموع الموارد
53.792,0	51.004,7	44.174,1	37.234,7	31.632,0 التكوين الاجمالي لرأس المال الثابت
1.272,0	2.575,5	1.760,8	1.028,0	1.411,0 تغيير المخزونات
- 2.367,6	- 594,9	- 5.848,0	+ 4.553,0	+ 2.103,0 صافي الاقتراض (+) أو حاجيات (-) التمويل
52.696,4	52.985,3	40.086,9	42.815,7	35.146,0 مجموع الاستخدامات

20 - 6 التكوين الاجمالي لرأس المال الثابت

25.874,0	24.302,0	19.582,7	15.309,1	13.413,4 المعدات والأدوات
16.432,7	15.542,5	13.676,0	11.803,0	9.447,0 البناء
9.609,5	9.599,6	9.440,0	8.798,0	7.347,0 الأشغال العمومية
1.070,8	898,4	814,3	716,8	705,5 إعداد التراب والفرس
805,0	662,2	661,1	607,8	719,1 الماشية
53.792,0	51.004,7	44.174,1	37.234,7	31.632,0 المجموع

الحسابات القومية

20 - 7 حسابات العمليات مع الخارج

مليون درهم

1991	1990	1989	1988	1987	
العمليات الجارية					
الموارد					
65.447,1	63.545,9	52.361,8	44.932,7	41.582,0	واردات السلع والخدمات
60.703,5	58.783,7	48.098,0	40.503,0	37.873,0	واردات البضائع
480,9	552,7	520,5	457,0	355,0	النقل والمواصلات
39,0	36,5	34,9	38,4	31,0	خدمات التأمين
281,9	236,4	225,0	218,1	179,0	مشتريات مباشرة للسفارات والقنصليات
1.983,2	1.793,0	1.542,1	1.579,2	1.311,0	مشتريات مباشرة للأسر
1.958,6	2.143,6	1.941,3	2.137,0	1.833,0	منتجات تجارية مختلفة
75,7	63,4	60,4	58,5	32,0	عوائد العاملين بأجر
12.568,0	9.614,7	10.790,2	9.154,0	6.863,0	الدخل من الملكية وعوائد المشروعات
633,2	495,2	481,4	534,2	542,0	تحويلات جارية غير تعاقدية
- 245,4	- 262,9	- 372,1	- 302,8	- 188,0	صافي عمليات التأمين ضد الحوادث
78.478,6	73.456,3	63.321,7	54.376,6	48.831,0	مجموع الموارد الجارية
الاستخدامات					
53.600,3	52.260,1	42.749,8	44.876,0	35.519,0	صادرات السلع والخدمات
37.288,2	34.858,0	28.274,0	29.759,0	23.391,0	صادرات البضائع
3.484,4	2.918,7	2.413,8	3.063,9	2.451,0	النقل والمواصلات
87,7	88,9	104,4	95,7	69,0	خدمات التأمين
411,0	429,1	371,2	426,0	327,0	مشتريات مباشرة للسفارات والقنصليات
9.263,5	11.009,0	9.013,0	9.502,4	8.059,0	مشتريات مباشرة للأسر
3.065,5	2.956,4	2.573,4	2.029,0	1.222,0	منتجات تجارية مختلفة
110,3	115,2	99,6	114,3	96,0	عوائد العاملين بأجر
2.660,9	1.635,2	1.159,4	1.041,0	341,0	الدخل من الملكية وعوائد المشروعات
19.531,0	18.611,1	13.224,9	12.670,8	14.850,0	تحويلات جارية غير تعاقدية
2.576,1	834,7	6.088,0	- 4.325,4	- 1.975,0	فائض العمليات الجارية
78.478,6	73.456,3	63.321,7	54.376,7	48.831,0	مجموع الاستخدامات الجارية
العمليات الرأسمالية					
الموارد					
2.576,1	834,7	6.088,0	- 4.325,4	- 1.975,0	فائض العمليات الجارية
2.576,1	834,7	6.088,0	- 4.325,4	- 1.975,0	مجموع العمليات الرأسمالية
الاستخدامات					
208,5	239,8	240,0	227,5	128,0	صافي التحويلات الرأسمالية
صافي الاقتراض (+) أو حاجيات (-)					
2.367,6	594,9	+ 5.848,0	- 4.552,9	- 2.103,0	التمويل للعالم الخارجي
2.576,1	834,7	6.088,0	- 4.325,4	- 1.975,0	مجموع العمليات الرأسمالية

المصدر : مديرية الاحصاء

توزيع الناتج الداخلي الاجمالي (1991)

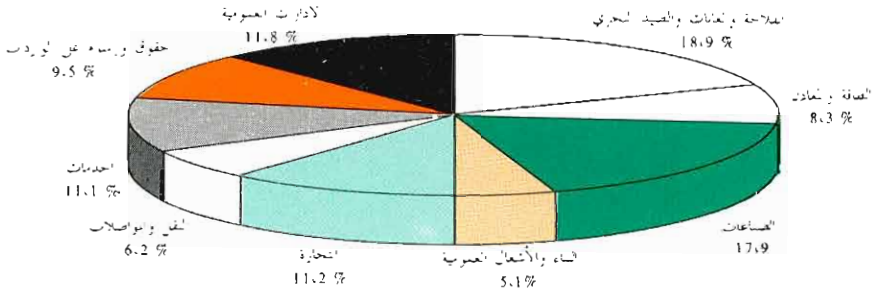

تطور الناتج الداخلي الاجمالي حسب القطاعات

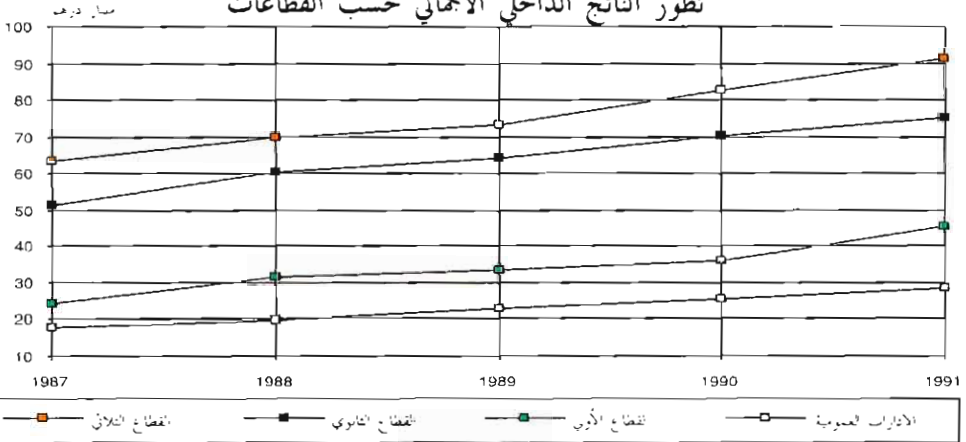

التكوين الاجمالي لرأس المال الثابت

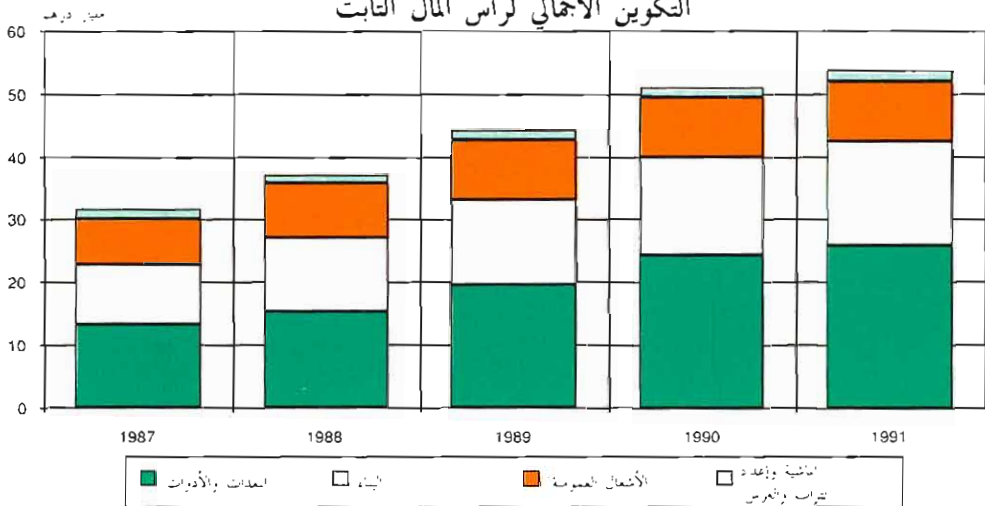

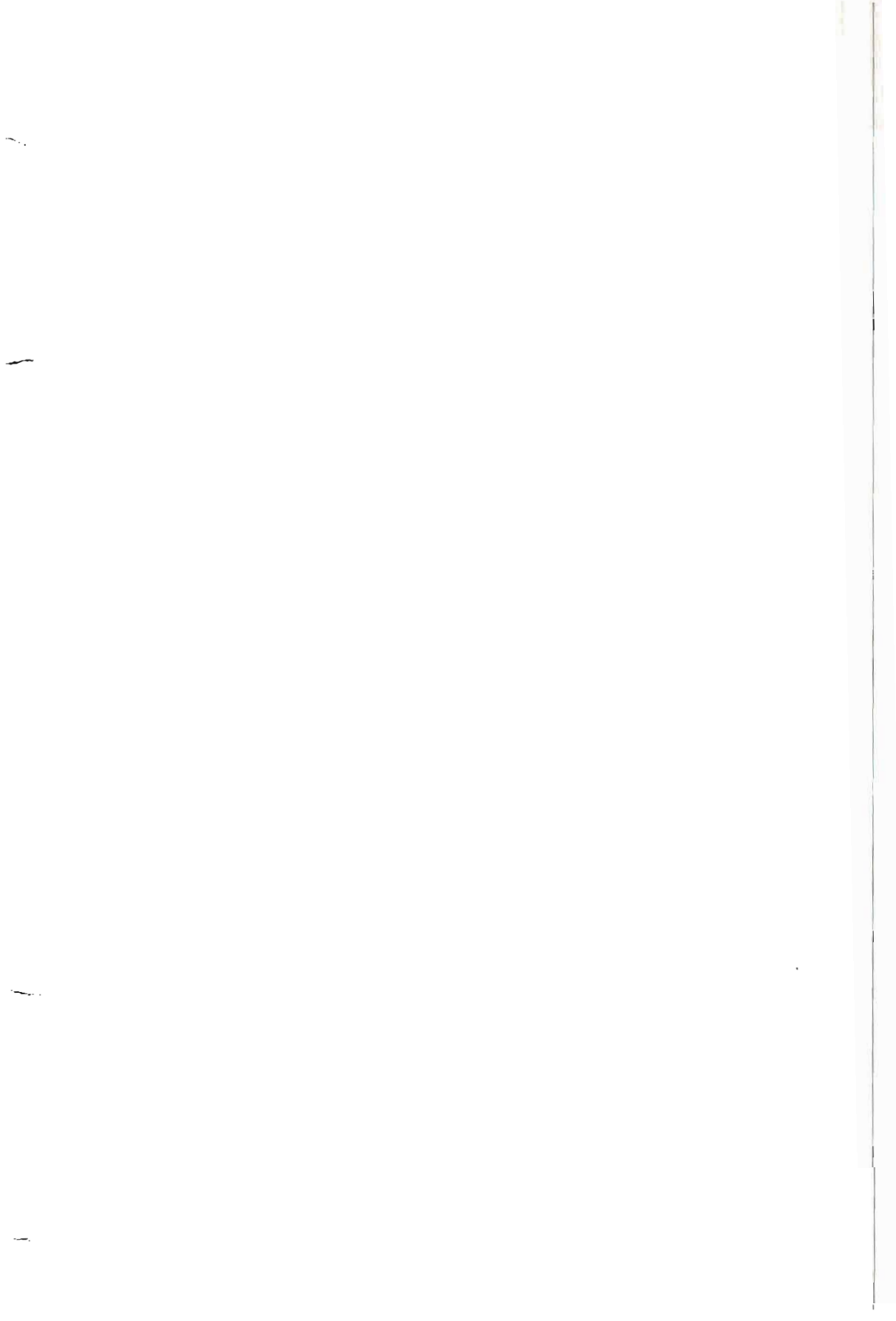

الفهرس

الفهرس

- 12 - عدد رؤوس الماشية وحيوانات الجر 53
- 13 - عدد رؤوس الماشية وحيوانات الجر حسب المناطق الاقتصادية 54
- 14 - إنتاج اللحوم 56
- 15 - الذبائح حسب النوع والصف ووزن اللحوم 56
- 16 - المساحات المشجرة حسب البيان المؤقت 57
- 17 - مساحات الغابات 58
- 18 - استغلال الغابات 59
- 19 - المساحة المشجرة حسب الأقاليم والمناطق 60
- 20 - أسطول الصيد الساحلي 62
- 21 - أسطول الصيد في أعالي البحار 63
- 22 - الصيد البحري الوطني 64
- 23 - تطور الصيد الأطلنطيكي 65
- 24 - تطور الصيد المتوسطي 66
- 25 - استعمال منتجات الصيد البحري الساحلي 67
- 26 - قيمة منتجات الصيد البحري الساحلي حسب المناطق البحرية والصف 68
- 27 - استعمال منتجات الصيد البحري الساحلي 70

4 - المعادن

- 1 - تعريف المناجم المعدنية وأهم المستغلين 76
- 2 - الرقم القياسي للإنتاج المعدني 77
- 3 - إنتاج وتسويق الفوسفاط 78
- 4 - تصدير الفوسفاط 79
- 5 - الرصاص 81
- 6 - الزنك والفضة 82
- 7 - النحاس 83
- 8 - الحديد 84
- 9 - المنغنيز الكيماوي 85
- 10 - الأنتيموان 86
- 11 - الفليورين 87
- 12 - الباريتن 88
- 13 - الطين الرسبي والغاسول 89
- 14 - الملح والمياه المعدنية 90
- 15 - الصناعات الكيماوية 91
- 16 - تصدير الحامض الفوسفوري 92

الفهرس

5 - الطاقة والمياه

- 1 - نشاط قطاع الطاقة 99
- 2 - الرقم القياسي للإنتاج 99
- 3 - نشاط مناجم الفحم 100
- 4 - القدرات المنشأة وإنتاج واستهلاك الطاقة الكهربائية 101
- 5 - الإنتاج الصافي للكهرباء حسب العامل 102
- 6 - مبيعات الطاقة الكهربائية (م.و.ك) 103
- 7 - استهلاك الطاقة الكهربائية حسب القطاعات 104
- 8 - استهلاك ومخزون المحروقات من طرف المكتب الوطني للكهرباء 105
- 9 - طول خطوط الوصل للجهد العالي 105
- 10 - مستخدمو المكتب الوطني للكهرباء 105
- 11 - نشاط القطاع النفطي 106
- 12 - صناعة التكرير 107
- 13 - الأسفلت 109
- 14 - واردات المواد النفطية 109
- 15 - نشاط مراكز تعبئة الغاز 110
- 16 - استهلاك المنتجات النفطية 111
- 17 - استهلاك أهم المنتجات النفطية حسب المناطق الاقتصادية 112
- 18 - مبيعات المنتجات النفطية حسب الشركات الموزعة 113
- 19 - المستهلكون الرئيسيون لمادة زيت الفول 114
- 20 - تموين الطائرات بالوقود 115
- 21 - تموين السفن وبواخر الصيد 115
- 22 - شبكة توزيع المواد النفطية 116
- 23 - طاقة تخزين المواد النفطية 117
- 24 - استغلال الماء بالوسط الحضري 118
- 25 - إنتاج ومبيعات الماء 118
- 26 - إنتاج محطات المعالجة 119
- 27 - تحلية مياه البحر 119
- 28 - نشاط وكالات توزيع الماء 120
- 29 - نشاط المكتب الوطني للماء الصالح للشرب حسب الأقاليم والعمالات 121
- 30 - لائحة أهم السدود 122

6 - الصناعة

- 1 - التوزيع النسبي للإنتاج حسب القطاعات 129

الفهرس

- 2 - أهم المعطيات الصناعية حسب الأقاليم والعمالات 130
- 3 - المقاولات الصناعية حسب نوع النشاط الصناعي 131
- 4 - المقاولات الصناعية حسب تاريخ إحداثها 132
- 5 - المقاولات الصناعية حسب فئات عدد المستخدمين 133
- 6 - المقاولات الصناعية حسب قيمة المبيعات 134
- 7 - المقاولات الخاضعة للضريبة على الأرباح المهنية ونظام الأرباح الصافية الحقيقية حسب النشاط الاقتصادي 135
- 8 - توزيع قيمة المبيعات للمقاولات الخاضعة للضريبة على الأرباح المهنية ونظام الأرباح الصافية الحقيقية حسب النشاط الاقتصادي 136
- 9 - المقاولات الخاضعة للضريبة على الأرباح المهنية حسب النشاط الاقتصادي وقيمة المبيعات 137
- 10 - قيمة المبيعات للمقاولات الخاضعة للضريبة على الأرباح المهنية حسب النشاط الاقتصادي 137
- 11 - المقاولات الخاضعة لنظام الأرباح الصافية الحقيقية حسب النشاط الاقتصادي 138
- 12 - قيمة المبيعات للمقاولات الخاضعة لنظام الأرباح الصافية الحقيقية حسب النشاط الاقتصادي وقيمة المبيعات 138
- 13 - المقاولات وقيمة المبيعات حسب الصفة القانونية 138
- 14 - الاستثمارات الصناعية حسب الأنشطة الصناعية 139
- 15 - الاستثمارات الصناعية : مصدر الرساميل 140
- 16 - الرقم القياسي للإنتاج الصناعي 141
- 17 - تعريف معامل إنتاج وتكرير السكر 145
- 18 - نشاط صناعة السكر 146
- 19 - معالجة النباتات السكرية 147
- 20 - الإنتاج الوطني المحلي للسكر 148
- 21 - إنتاج السكر المكرر 149
- 22 - واردات السكر الخام والمكرر 149
- 23 - نشاط المطاحن الصناعية 150
- 24 - استعمال منتجات القمح الطري والصلب 150
- 25 - تعريف شركات وتعاونيات الحليب 151
- 26 - مراكز تجميع الحليب المنجزة من طرف الدولة 151
- 27 - نشاط صناعة الحليب 151
- 28 - إنتاج الحليب ومشتقاته 152
- 29 - إنتاج الحليب ومشتقاته حسب الشركات والتعاونيات 152
- 30 - الوحدات الصناعية والمعصرات 153
- 31 - توزيع معامل تكرير الزيوت 153
- 32 - إنتاج الحبوب الزيتية المحلية 154
- 33 - إنتاج وتصدير زيت الزيتون 154
- 34 - معالجة الحبوب الزيتية 154
- 35 - الزيوت المستخلصة والاستهلاك 154

الفهرس

- 36 - إنتاج واستهلاك التبغ 155
- 37 - تعريف مصانع الاسمنت 155
- 38 - إنتاج الاسمنت 156
- 39 - تركيب السيارات 157
- 40 - إنتاج العجلات والاطارات الهوائية 157
- 41 - استيراد السيارات 158
- 42 - إنتاج الزراني المطبوعة حسب النوع 160
- 43 - إنتاج الزراني المطبوعة حسب المراكز 161
- 44 - صادرات منتجات الصناعة التقليدية 162
- 45 - صادرات الصناعة التقليدية حسب الدول المستوردة 163
- 46 - صادرات الصناعة التقليدية حسب المندوبيات الجهوية 163
- 47 - استثمارات الصناعة التقليدية حسب القطاعات 164
- 48 - استثمارات الصناعة التقليدية حسب المدن 164
- 49 - القروض الممنوحة للصناع التقليديين 165
- 50 - عدد التعاونيات والمنخرطين حسب المندوبيات الجهوية 166

7 - البناء

- 1 - تسجيل بيع العقارات 172
- 2 - رخص البناء المسلمة بالبلديات والمراكز المستقلة حسب صنف البناء 174
- 3 - رخص البناء المسلمة حسب صاحب الطلب ونوع الأشغال وصنف البناء 175
- 4 - مساحة السقوف المتوقعة حسب صاحب الطلب ونوع الأشغال وصنف البناء 176
- 5 - القيمة المقدرة حسب صاحب الطلب ونوع الأشغال وصنف البناء 177
- 6 - رخص البناء حسب صنف البناء ومدة الأشغال 178
- 7 - مساحة السقوف حسب صنف البناء ومدة الأشغال 178
- 8 - القيمة المتوقعة حسب صنف البناء ومدة الأشغال 178
- 9 - رخص البناء حسب صنف البناء وثمان المتر المربع 179
- 10 - مساحة السقوف حسب صنف البناء وثمان المتر المربع 179
- 11 - القيمة المقدرة حسب صنف البناء وثمان المتر المربع 179
- 12 - رخص البناء المسلمة بالبلديات 180
- 13 - رخص البناء المسلمة بالبلديات حسب صنف البناء 182
- 14 - المساحة المبنية المتوقعة حسب البلديات 184
- 15 - مساحة السقوف المتوقعة حسب البلديات 186
- 16 - مساحة السقوف المتوقعة بالبلديات حسب صنف البناء 188
- 17 - القيمة المتوقعة حسب البلديات 190

الفهرس

- 18 - القيمة المتوقعة حسب البلديات وصنف البناء 192
- 19 - عدد المساكن المتوقع تشييدها بالبلديات 194
- 20 - المساكن وغرف السكنى حسب البلديات وصنف البناء 196
- 21 - رخص البناء المسلمة حسب المراكز المستقلة 198
- 22 - رخص البناء المسلمة بالمراكز المستقلة حسب صنف البناء 199
- 23 - المساحة المبنية المتوقعة حسب المراكز المستقلة 200
- 24 - مساحة السقوف المتوقعة حسب المراكز المستقلة 201
- 25 - مساحة السقوف المتوقعة بالمراكز المستقلة حسب صنف البناء 202
- 26 - القيمة المتوقعة حسب المراكز المستقلة 203
- 27 - القيمة المتوقعة بالمراكز المستقلة حسب صنف البناء 204
- 28 - عدد المساكن المتوقع تشييدها بالمراكز المستقلة 205
- 29 - المساكن وغرف السكنى بالمراكز المستقلة حسب صنف البناء 206

8 - النقل والمواصلات

- 1 - شبكة الطرق المشيدة والمعدة 212
- 2 - حظيرة النقل العمومي 212
- 3 - نشاط المكتب الوطني للنقل 213
- 4 - نشاط شركة النقل المغربية (الخطوط الوطنية) 213
- 5 - تسجيل السيارات حسب النوع 214
- 6 - تسجيل السيارات حسب النوع والجنسية 215
- 7 - تسجيل السيارات حسب نشاط المالك 216
- 8 - تسجيل السيارات حسب نشاط المالك والنوع 217
- 9 - تسجيل السيارات حسب مراكز التسجيل 218
- 10 - تسجيل السيارات حسب مراكز التسجيل والنوع 219
- 11 - تسجيل السيارات حسب القوة الجيائية وجنسية العلامة 220
- 12 - تسجيل السيارات النفعية حسب الحمولة والصنف 221
- 13 - السيارات المتنقلة حسب النوع 222
- 14 - السيارات المتنقلة حسب نشاط المالك والنوع 223
- 15 - السيارات المتنقلة حسب الوقود المستعمل 224
- 16 - السيارات السياحية المتنقلة حسب العلامة 224
- 17 - السيارات النفعية المتنقلة حسب الحمولة النافعة 225
- 18 - السيارات النفعية المتنقلة حسب القوة الجيائية 225
- 19 - السيارات المتنقلة حسب النوع ومراكز التسجيل 226
- 20 - حوادث السير المسجلة 227

الفهرس

- 227 21 - رخص السياقة المحتجرة
- 228 22 - رخص السياقة المسلمة حسب مراكز الامتحان
- 230 23 - الضريبة الخاصة بالسيارات حسب المراكز
- 232 24 - خطوط ومعدات السكك الحديدية
- 233 25 - متوسط عدد أعوان المكتب الوطني للسكك الحديدية
- 233 26 - نقل المسافرين (سكك حديدية)
- 234 27 - نقل البضائع (سكك حديدية)
- 235 28 - نقل البضائع حسب مجموعة المنتوجات والموانئ
- 236 29 - النتائج المالية لاستغلال السكك الحديدية
- 237 30 - النشاط العام للنقل الجوي
- 238 31 - حركات الطائرات حسب المطارات
- 238 32 - حركات المسافرين حسب المطارات
- 239 33 - الرواج الجوي حسب المطارات
- 240 34 - نقل المسافرين والأمتعة حسب اتجاه الخطوط
- 241 35 - نشاط شركة الخطوط الملكية المغربية
- 242 36 - حركات البواخر التجارية والمسافرين
- 243 37 - نقل البضائع
- 244 ل الموانئ
- 244 39 - نشاط الشركة المغربية للملاحة
- 245 40 - نشاط البريد والمواصلات السلكية واللاسلكية
- 246 41 - نشاط مركز الشيكات البريدية
- 246 42 - نشاط مركز صندوق التوفير الوطني

9 - السياحة

- 251 1 - المسافرون العابرون للحدود المغربية
- 252 2 - المسافرون العابرون للحدود المغربية حسب الجنسية
- 253 3 - وفود السياح حسب الجنسية والطريق المتخذ
- 254 4 - وفود السياح الأجانب حسب الجنسية
- 255 5 - القاطنون بالمغرب الذاهبون للسياحة بالخارج
- 255 6 - العابرون السياحيون
- 255 7 - الميزان السياحي
- 256 8 - الليالي السياحية المنجرة حسب نوع الايواء
- 256 9 - الوافدون والليالي السياحية المسجلة بالفنادق المصنفة
- 257 10 - الطاقة الايوائية المتوفرة حسب الأقاليم والعمالات

- 11 - الطاقة الفندقية المصنفة حسب الأقاليم والعمالات 258
 12 - الليالي السياحية حسب الأقاليم والعمالات 260
 13 - تطور المداخيل السياحية 262

10 - التعليم

- 1 - الكتابات القرآنية والتعليم الأولي العصري 269
 2 - الكتابات القرآنية حسب الأقاليم والعمالات 269
 3 - التعليم الأولي العصري حسب الأقاليم والعمالات 271
 4 - تلاميذ الطور الأول من التعليم الأساسي في القطاعين العمومي والحر 272
 5 - تلاميذ الطور الأول من التعليم الأساسي حسب المستويات 273
 6 - هيئة التدريس بالطور الأول من التعليم الأساسي العمومي المزدوج 273
 7 - مؤسسات وأقسام الطور الأول من التعليم الأساسي 273
 8 - تلاميذ الطور الأول من التعليم الأساسي حسب الأقاليم والعمالات 274
 9 - تلاميذ الطور الأول من التعليم الأساسي العمومي حسب الأقاليم والعمالات 275
 10 - هيئة التدريس بالطور الأول من التعليم الأساسي العمومي حسب الأقاليم والعمالات 276
 11 - مؤسسات الطور الأول من التعليم الأساسي حسب الأقاليم والعمالات 277
 12 - أقسام الطور الأول من التعليم الأساسي العمومي المزدوج حسب الأقاليم والعمالات 278
 13 - إحصائيات عامة حول التعليم الابتدائي المختص 279
 14 - تلاميذ الطور الثاني من التعليم الأساسي والثانوي في القطاعين العمومي والحر 280
 15 - تلاميذ الطور الثاني من التعليم الأساسي والثانوي العمومي حسب المستوى الدراسي 281
 16 - التلاميذ المكررون حسب المستوى الدراسي ونوعية التعليم (الطور الثاني من ت. أ. ث) 282
 17 - تلاميذ السلك الثاني من التعليم الثانوي العمومي حسب الشعبة 283
 18 - تلاميذ التعليم الثانوي التقني العمومي حسب الشعبة 283
 19 - تلاميذ الطور الثاني من التعليم الأساسي والثانوي في القطاعين حسب الأقاليم والعمالات 284
 20 - تلاميذ الطور الثاني من التعليم الأساسي والثانوي العمومي حسب نوع التدريس 285
 21 - المرشحون والناجحون في امتحانات البكالوريا 286
 22 - إحصائيات عامة حول التعليم المختص بالطور الثاني من تعليم الأساسي والثانوي 288
 23 - هيئة التدريس بالطور الثاني من التعليم الأساسي والثانوي العمومي 289
 24 - هيئة التدريس بالطور الثاني من التعليم الأساسي والثانوي العمومي حسب الشعبة 290
 25 - هيئة التدريس بالطور الثاني من التعليم الأساسي والثانوي العمومي المزدوج 292
 26 - مؤسسات وأقسام وبنيات الطور الثاني من التعليم الأساسي والثانوي 293
 27 - المؤسسات والأقسام حسب الأقاليم والعمالات 294

الفهرس

- 28 - طلبة التعميم العالي 295
- 29 - اعداد الطلبة الممنوحون 296
- 30 - عدد الطلبة حسب الجامعات السلكن الأول والثاني 297
- 31 - الطلبة المنتسبون وغير المنتسبين بالسلك الثالث 298
- 32 - الطلبة الغير منتسبين المسجلون بالجامعات بالسلكن I - II 299
- 33 - الطلبة بالبعاهد والمدارس العليا 300
- 34 - هيئة التدريس بالتعليم العالي 301
- 35 - هيئة التدريس الدائمة بالجامعات حسب الرتبة 302
- 36 - الطلبة الفاطنون بالأحياء الجامعية 303
- 37 - الوجبات المتناولة بالمطاعم الجامعية 303
- 38 - المتدربون بمراكز تكوين المعلمين حسب الشعبة 304
- 39 - المتدربون بمراكز تكوين المعلمين حسب الأقاليم والعمالات 305
- 40 - المراكز التربوية الجهوية 306
- 41 - المتخرجون من المراكز التربوية الجهوية 308
- 42 - المتدربون بالمدارس العليا للأساتذة 309
- 43 - تطور اعداد المتخرجين من المؤسسات الجامعية حسب الميدان التعليمي 311
- 44 - المتخرجون من مؤسسات تكوين الأطر 312
- 45 - احصائيات عامة حول التكوين المهني : القطاع العمومي 313
- 46 - توزيع التلاميذ حسب المستوى والجهات الاقتصادية 314
- 47 - عدد التلاميذ حسب مستوى التكوين : القطاع العمومي 314
- 48 - توزيع التلاميذ حسب المستوى والأقاليم والعمالات : القطاع العمومي 315
- 49 - عدد التلاميذ حسب المستوى والجهات المكونة 316
- 50 - عدد التلاميذ حسب قطاعات التكوين : القطاع العمومي 316
- 51 - عدد التلاميذ حسب بعض فروع التكوين : القطاع العمومي 318

11 - الصحة والوقاية الاجتماعية

- 1 - أطباء وزارة الصحة العمومية حسب الاختصاص 325
- 2 - الاطباء المرخص لهم للعمل بالقطاع الخاص 325
- 3 - الاطباء حسب الأقاليم والعمالات (الخاص والعمومي) 326
- 4 - أطباء الأسنان حسب الأقاليم والعمالات 327
- 5 - الصيادلة حسب الأقاليم والعمالات 328
- 6 - الجهاز الشبه الطبي لوزارة الصحة العمومية 329
- 7 - الجهاز الشبه الطبي والبيطري المرخص له للعمل بالقطاع الخاص 330
- 8 - الأمراض المنفسية 331

الفهرس

- 9 - الأمراض المنفسية حسب الأقاليم والعمالات 332
- 10 - التجهيزات الصحية حسب الأقاليم والعمالات 334
- 11 - المؤسسات الصحية ذات الأسرة 336
- 12 - عدد الأسرة حسب نوع المستشفيات 337
- 13 - إحصائيات الدخول إلى المستشفيات العمومية 338
- 14 - حركات المرضى داخل المؤسسات الصحية ذات الأسرة 340
- 15 - الفحوص الطبية والعلاجات شبه الطبية 342
- 16 - التلقيحات حسب الأقاليم والعمالات 344
- 17 - نشاط المراكز العمومية للأمراض الجلدية التناسلية 345
- 18 - نشاط المراكز العمومية للأمراض العيون 246
- 19 - نشاط المراكز العمومية لأمراض الأذن والأنف والحجرة 347
- 20 - نشاط المراكز العمومية للتخطيط العائلي 347
- 21 - نشاط المختبرات العمومية 349
- 22 - أهم أسباب الوفايات بالوسط الحضري 350
- 23 - نشاط الصندوق الوطني لمنظمات الاحتياط الاجتماعي 351
- 24 - نشاط الصندوق الوطني للضمان الاجتماعي 352
- 25 - النظام الجماعي لمنح رواتب التقاعد (المشغلون المسجلون والمنخرطون) 353
- 26 - المعاشات المصفاة 353
- 27 - تفصيل المستفيدين والمعاشات المصروفة 354
- 28 - تطور عدد المنخرطين في الأنظمة العامة للمعاشات وواجبات الخراطيم 355
- 29 - تطور عدد المعاشات والتفقات المتعلقة بها حسب أنظمة ونوع المعاشات 355
- 30 - تطور عدد المعاشات والتفقات المتعلقة بها حسب نوع المعاشات 355

12 - التشغيل والأجور

- 1 - السكان الحضريون حسب السن والجنس ونوع النشاط 364
- 2 - السكان الحضريون حسب أعلى شهادة محصل عليها 365
- 3 - نسبة النشاط والبطالة في الوسط الحضري حسب الجنس والسن 365
- 4 - السكان الحضريون النشيطون حسب أعلى شهادة محصل عليها 366
- 5 - السكان الحضريون النشيطون حسب المهنة والوضعية في المهنة 366
- 6 - السكان الحضريون النشيطون حسب نوع النشاط الاقتصادي والسن 367
- 7 - السكان الحضريون النشيطون المشتغلون حسب الجنس والمهنة 367
- 8 - السكان الحضريون النشيطون المشتغلون حسب النشاط الاقتصادي والوضعية في المهنة 368
- 9 - نسبة مساهمة المرأة في الوسط الحضري حسب المهنة والنشاط الاقتصادي 369
- 10 - الحد الأدنى للأجور 370

الفهرس

- 371 - موظفو الدولة حسب السن والجنس والأقدمية في الإدارة
- 372 - موظفو الدولة حسب الجنس والأقاليم والعمالات
- 373 - كتلة الأجور السنوية المصروفة لبعض موظفي الدولة
- 374 - موظفو الدولة وكتلة الأجور المصروفة حسب الحالة العائلية وعدد الأطفال
- 375 - موظفو الدولة وكتلة الأجور المصروفة حسب الوضعية الإدارية وعدد الأطفال
- 377 - موظفو الدولة الذين يتقاضون أجورهم من (ق.ت.م.إ.) حسب الوزارات
- 378 - موظفو الدولة حسب فئات الأجور السنوية الخام والوضعية الإدارية
- 380 - موظفو الدولة حسب فئات الأجور السنوية الصافية والوضعية الإدارية
- 382 - النشاط الاجمالي للخدمة المدنية
- 383 - النشاط السنوي للخدمة المدنية
- 384 - شهادات الخدمة المدنية التي تم تسليمها

13 - العدل وحماية الطفولة

- 392 - القضايا الرائجة بمحاكم المملكة
- 392 - القضايا الرائجة بالمجلس الأعلى
- 393 - القضايا الرائجة بمحاكم الاستئناف
- 394 - القضايا الرائجة بالمحاكم الابتدائية
- 396 - القضايا الرائجة بالمراكز القضائية حسب الدوائر الاستئنافية
- 398 - الأحداث المودعون بمؤسسات حماية الطفولة
- 399 - الأحداث الملقى عليهم القبض
- 399 - الأحداث المقدمون أمام المحاكم والمحكوم عليهم
- 399 - نشاط مؤسسات حماية الطفولة

14 - الأنشطة الثقافية والترفيه

- 406 - التجهيزات الرياضية حسب الأقاليم والعمالات
- 408 - الأندية الرياضية المنضوية تحت لواء الجامعات
- 409 - الأندية النسوية
- 410 - رياض الأطفال
- 411 - أنشطة دور الشباب
- 412 - نشاط مراكز الاستقبال
- 412 - المشاركون في التداريب التكوينية
- 413 - المشاركون في المخيمات الصيفية
- 414 - بعثات الشباب المغاربة حسب البلدان المستقبلة
- 414 - وفود الشباب الأجانب المستقبلة بالمغرب

الفهرس

- 11 - الاستغلال السينائي 415
12 - النشاط السينائي حسب الأقاليم والعمالات 416

15 - الأسعار

- 1 - الرقم القياسي للأثمان عند الانتاج الصناعي والطاقي والمعدني 424
2 - الرقم القياسي للأثمان بالجملة 425
3 - الرقم القياسي العام لتكلفة المعيشة 427
4 - الرقم القياسي لتكلفة المعيشة بمدينة الدار البيضاء 428
5 - الرقم القياسي لتكلفة المعيشة بمدينة الرباط 429
6 - الرقم القياسي لتكلفة المعيشة بمدينة فاس 430
7 - الرقم القياسي لتكلفة المعيشة بمدينة تطوان 431
8 - الرقم القياسي لتكلفة المعيشة بمدينة القنيطرة 432
9 - الرقم القياسي لتكلفة المعيشة بمدينة مراكش 433
10 - الرقم القياسي لتكلفة المعيشة بمدينة وجدة 434
11 - الرقم القياسي لتكلفة المعيشة بمدينة أكادير 435
12 - معدل أسعار التجزئة بالمدن الثانية الكبرى 436
13 - الأسعار المقننة للمنتوجات الغذائية والتبغ 438
14 - الأسعار المقننة لمنتجات الاسمنت 442
15 - الأسعار المقننة للمنتوجات النفطية 442
16 - الأسعار المقننة لاستعمال الكهرباء 443
17 - الأسعار المقننة لاستعمال الماء 447
18 - الأسعار المقننة في قطاع النقل 449
19 - أئمة سيارات السياحة 450
20 - الأسعار الرسمية للإقامة والخدمات الفندقية 451

16 - التجارة الخارجية

- 1 - المبادلات حسب مجموعات المنتوجات المستعملة 458
2 - الواردات حسب أهم المواد 460
3 - الصادرات حسب أهم المواد 462
4 - أهم المواد المستوردة من المجموعة الاقتصادية الأوروبية 463
5 - أهم المواد المصدرة نحو المجموعة الاقتصادية الأوروبية 465
6 - الواردات حسب أهم البلدان 466
7 - الصادرات حسب أهم البلدان 467
8 - المبادلات التجارية حسب المجموعات الاقتصادية والجغرافية 468

الفهرس

- 469 9 - المبادلات التجارية حسب فصول المدونة العامة للمواد
- 473 10 - المبادلات التجارية حسب فروع المحاسبة القومية
- 474 11 - المبادلات التجارية حسب تصنيف التجارة الدولية
- 477 12 - الرقم القياسي للقيمة المتوسطة
- 477 13 - الرقم القياسي الخاص بالحجم المصحح
- 478 14 - ميزان الأداءات

17 - النقد والقروض

- 484 1 - بيان الحساب الختامي لبنك المغرب
- 486 2 - الموجودات النقدية وشبه النقدية
- 487 3 - شبكة البنوك
- 488 4 - سعر تحويل العملة
- 490 5 - توظيف القروض المقدمة من طرف بنوك الايداع

18 - بورصة القيم

- 496 1 - تطور أهم مؤشرات البورصة
- 497 2 - تطور نشاط البورصة
- 498 3 - توزيع التقويم السوقي للقيم حسب أنشطة الشركات
- 498 4 - تطور الرقم القياسي للقيم المغربية حسب أنشطة الشركات
- 499 5 - توزيع القيم المتحركة حسب أنشطة الشركات المصدرة لها
- 499 6 - توزيع المعاملات بالبورصة حسب الطبيعة القانونية للقيم
- 500 7 - توزيع المعاملات حسب نوعية المفاوضات على القيم

19 - المالية العمومية

- 506 1 - وضعية الخزينة العامة
- 507 2 - تغطيات الميزانية
- 508 3 - نفقات التجهيز حسب الوزارات
- 509 4 - نفقات التسيير حسب الوزارات
- 510 5 - احتمالات وموارد الخزينة

20 - الحسابات القومية

- 516 1 - الناتج الداخلي الاجمالي
- 518 2 - توازن الناتج الداخلي الاجمالي
- 518 3 - الدخل القومي الاجمالي المتوفر واستعمالاته
- 519 4 - الاستهلاك النهائي الخاص
- 519 5 - حساب رأس المال
- 519 6 - التكوين الاجمالي لرأس المال الثابت
- 520 7 - حساب العمليات مع العالم الخارجي

لائحة الأشكال والرسوم

- الفصل الأول : هرم الأعمار
- الفصل الثاني : درجات الحرارة والأمطار
- الفصل الثالث : المساحات القابلة للزراعة
المنتوجات الفلاحية
الماشية
- الفصل الرابع : الصيد البحري الساحلي وأعالي البحار
الرقم القياسي للإنتاج المعدني
الفوسفات
إنتاج المعادن
صادرات المعادن
- الفصل الخامس : الرقم القياسي للإنتاج الطاقوي
استهلاك الطاقة الأولية
مبيعات الطاقة الكهربائية
إنتاج الماء الصالح للشرب
- الفصل السادس : الرقم القياسي للإنتاج الصناعي
الاستثمارات الصناعية المقبولة
نشاط صناعة السكر
توزيع الاستثمارات الصناعية
- الفصل السابع : القيمة المتوقعة ومساحة السقوف
مساحة السقوف حسب نوع البناء
القيمة المتوقعة حسب نوع البناء
توزيع المساكن حسب صنف البناء والمناطق
- الفصل الثامن : نقل المسافرين
نقل البضائع
- الفصل التاسع : وفود السياح
الليالي السياحية والطاقة الفندقية
- الفصل العاشر : تطور التعليم
التعليم العالي
التكوين المهني
توزيع التعليم حسب المناطق
- الفصل الحادي عشر : الأطباء المزاولون حسب المناطق (العمومي - الخاص)
الأسرة بالمستشفيات والمرضى حسب المناطق
مدة الإقامة ونسبة الإيواء
- الفصل الثاني عشر : السكان الحضريون حسب النشاط والجنس
الحد الأدنى للأجور

- نسبة النشاط والبطالة حسب الجنس
- الفصل الثالث عشر : القضايا المحكومة بالمجلس الأعلى
تطور القضايا المحكومة بالمحاكم الابتدائية
المستفيدون من مؤسسات حماية الطفولة
- الفصل الرابع عشر : المسجلون بالأندية النسوية
المسجلون برياض الأطفال
عدد السكان للمقعد السنائي حسب المناطق
- الفصل الخامس عشر : الرقم القياسي لتكاليف المعيشة
الرقم القياسي للأثمان بالجملة
الرقم القياسي للأثمان عند الانتاج
- الفصل السادس عشر : تطور المبادلات التجارية
توزيع المبادلات
المبادلات حسب المجموعات الجغرافية
- الفصل السابع عشر : الموجودات النقدية وشبه النقدية
الفصل الثامن عشر : تطور قيمة المعاملات
التقويم السوقي للقيم المغربية
- الفصل التاسع عشر : تحملات وموارد الخزينة
نققات الميزانية العامة
مداخيل الميزانية العامة
- الفصل العشرون : بنية الناتج الداخلي الاجمالي
تطور الناتج الداخلي الاجمالي حسب القطاعات
التكوين الاجمالي لرأس المال الثابت

المصطلحات المستعملة

معطيات غير متوفرة	...
نتائج باطله	—
لا مجال لتسجيل عدد ما نظرا لطبيعة المعلومات	///
معطيات مؤقتة أو مقدرة	*
معطيات شبه نهائية	**
معطيات مصححة	م
متر مربع	م ²
متر مكعب	م ³
كيلو متر	كلم
ك. و. س كيلو واط ساعة	ك. و. س





مديرية الاحصاء

شارع ماء العينين - أكدال العالي

ص . ب . 178 - الرباط - المغرب

الهاتف : 06-36-77 - تليكس 714-36

فاكس : 42-30-77 و 17-32-77

مطابع منشورات عكاظ

4 شارع الحسن الثاني

الحي الصناعي فينا - الرباط

الايذاع القانوني : 158 - 1982

ISSN : 0851 - 0903