

المغربية المملكة
المنذوية السامية للتخطيط
المذيرة الجهوية الرباط-سلا-
القنيطرة



منوغرافية جهة الرباط سلا القنيطرة
2017

المملكة المغربية
المنحوية السامية للتخطيط
المديرية الجهوية بالرباط

منوغرافية جمعة الرباط سلا القنيطرة 2017



الفهرس

8.....	لائحة الجداول
16.....	لائحة البيانات
20.....	مقدمة
21.....	(I) معطيات عامة عن الجهة
23.....	(1) التقسيم الإداري
23.....	(2) المميزات الطبيعية للجهة
24.....	(3) تطور ومميزات سكان الجهة
26.....	(4) الإمكانيات الإقتصادية والفلاحية للجهة
27.....	(5) المؤهلات السياحية
28.....	(6) البنيات التحتية
29.....	(II) المميزات الديمغرافية للجهة
29.....	(1) تطور السكان
31.....	(2) الكثافة السكانية
33.....	(3) بنية السكان حسب السن والجنس
38.....	(4) الفئات الهشة
49.....	(5) الخصائص المميزة للأسر
49.....	(1.5) تطور عدد الأسر
51.....	(2.5) مكونات حجم الأسر
53.....	(6) ظروف سكن الأسر
53.....	(1.6) نوع المسكن
54.....	(2.6) صفة حيازة المسكن
55.....	(3.6) مميزات وعناصر تجهيز المسكن
62.....	(7) التمدين وتوزيع المراكز الحضرية بالجهة
62.....	(1.7) التمدين
65.....	(2.7) البنية الحضرية
66.....	(8) النشاط الإقتصادي والتشغيل بالجهة
67.....	(1.8) النشاط الإقتصادي والبطالة
75.....	(2.8) الحالة في المهنة للنشيطين المشتغلين والعاطلين
77.....	(3.8) موظفو الإدارات العمومية
78.....	(III) المتغيرات الديموغرافية للسكان
78.....	(1) الخصوبة

81.....	(2) الزواجية.....
83.....	(3) معدل السن عند الزواج الأول.....
84.....	(4) مؤشر العزوبة النهائية.....
86.....	(IV) القطاعات الإجتماعي.....
86.....	(1.1) التربية والتكوين.....
86.....	< الأمية.....
90.....	< الساكنة ذات 10 سنوات فأكثر.....
93.....	< تطور أعداد المتدربين.....
113.....	(2.1) التكوين المهني وتكوين الأطر.....
118.....	(2) الصحة والتأطير الطبي بالجهة.....
118.....	(1.2) التجهيزات الصحية والطاقة السريرية.....
120.....	(2.2) التأطير الطبي وشبه الطبي.....
122.....	(3.2) المرضى داخل الوحدات الصحية العمومية ومعدل الإيواء.....
125.....	(4.2) الأنشطة العادية الأخرى للمؤسسات الصحية.....
129.....	(3) الشبيبة والرياضة.....
129.....	(1.3) المنشآت الرياضية.....
130.....	(2.3) الأنشطة الثقافية والترفيهية والإجتماعية.....
135.....	(3.3) مساعدة الفئات المحتاجة.....
137.....	(4) العدل.....
148.....	(V) القطاعات المنتجة.....
148.....	(1) القطاع الفلاحي.....
158.....	(2) القطاع السياحي.....
165.....	(3) القطاع الصناعي.....
165.....	(1.3) الصناعة العصرية.....
171.....	(2.3) الصناعة التقليدية.....
173.....	(4) القطاع التجاري.....
173.....	(4.1) التموين ومراقبة الأسعار.....
176.....	(VI) البنيات التحتية.....
176.....	(1) شبكة النقل ووسائل المواصلات.....
182.....	(2) المواصلات السلكية واللاسلكية.....
182.....	(3) السدود.....
183.....	(4) الكهرباء والماء الصالح للشرب.....
188.....	(5) الإسكان و التعمير.....
196.....	خاتمة.....

لائحة الجداول

23	التنظيم الإداري للجهة سنة 2016	:1 الجدول رقم
	توزيع السكان القانونيين بالجهة والمعدل السنوي للزيادة حسب العمالة أو الإقليم والوسط	:2 الجدول رقم
30	سنتي 2004 و 2014	
32	الكثافة السكانية حسب العمالات والأقاليم بالجهة سنتي 2004 و 2014	:3 الجدول رقم
35	بنية سكان الجهة حسب فئات الأعمار والجنس ووسط الإقامة سنة 2014	:4 الجدول رقم
36	مؤشر الذكورة حسب الفئات العمرية بالجهة سنتي 2004 و 2014	:5 الجدول رقم
37	مؤشر التبعية حسب العمالات والأقاليم سنة 2014	:6 الجدول رقم
39	نسبة الساكنة التي يقل عمرها عن 20 سنة حسب عمالات وأقاليم الجهة سنة 2014	:7 الجدول رقم
41	نسبة العازبين لدى الفئة العمرية 15-19 سنة حسب وسط الإقامة والجنس سنة 2014	:8 الجدول رقم
42	نسبة غير المتدرسين (10-14 سنة) حسب وسط الإقامة والجنس سنة 2014	:9 الجدول رقم
43	معدل النشاط (15-19 سنة) حسب الجنس بعمالات وأقاليم الجهة سنة 2014	:10 الجدول رقم
46	معدل النشاط والأمية لدى النساء حسب العمالات والإقليم ووسط الإقامة سنة 2014	:11 الجدول رقم
	توزيع الأشخاص البالغين 60 سنة فأكثر حسب العمالات والأقاليم ووسط الإقامة سنة	:12 الجدول رقم
47	2014	
48	معدل نشاط الأشخاص المسنين حسب الجنس والعمالات والأقاليم بالجهة سنة 2014	:13 الجدول رقم
50	توزيع عدد الأسر حسب العمالات أو الأقاليم و الوسط سنتي 2004 و 2014	:14 الجدول رقم
	متوسط حجم الأسر حسب العمالات والأقاليم ووسط الإقامة بالجهة سنتي 2004	:15 الجدول رقم
51	و2014	
54	توزيع أسر الجهة حسب نوع المسكن ووسط الإقامة سنة 2014	:16 الجدول رقم
55	توزيع أسر الجهة حسب صفة حيازة المسكن ووسط الإقامة سنة 2014	:17 الجدول رقم
	معدل الإيواء في الغرفة (معدل الأشخاص لكل غرفة) حسب وسط الإقامة بعمالات	:18 الجدول رقم
57	وأقاليم الجهة سنة 2014	
58	توزيع أسر الجهة حسب عدد غرف المسكن ووسط الإقامة سنة 2014	:19 الجدول رقم
60	نسبة المساكن المتوفرة على التجهيزات الأساسية حسب وسط الإقامة سنة 2014	:20 الجدول رقم
61	نسبة المساكن حسب وسيلة التطهير ووسط الإقامة بالجهة سنة 2014	:21 الجدول رقم

64	الجدول رقم 22: توزيع زيادة ساكنة الجهة حسب العمالة أو الإقليم ووسط الإقامة ومعدل النمو الإجمالي والسنوي سنتي 2004 و 2014
65	الجدول رقم 23: نسبة التمدن بالجهة سنتي 2004 و 2014
67	الجدول رقم 24: توزيع ساكنة الجهة حسب النشاط والجنس، سنة 2014
68	الجدول رقم 25: توزيع الساكنة النشيطة بالجهة حسب وسط الإقامة والجنس والعمالات والأقاليم، سنة 2014
70	الجدول رقم 26: معدل نشاط السكان البالغين 15 سنة فأكثر حسب الوسط والجنس وعمالات وأقاليم الجهة (%، سنتي 2014 و 2015
72	الجدول رقم 27: معدل النشاط للسكان البالغين 15 سنة فأكثر حسب الوسط والجنس بالجهة، سنتي 2014 و 2015
73	الجدول رقم 28: معدل البطالة للسكان البالغين 15 سنة فأكثر حسب الوسط وعمالات وأقاليم الجهة، سنتي 2014 و 2015
74	الجدول رقم 29: معدل البطالة للسكان البالغين 15 سنة فأكثر حسب الوسط والجنس بالجهة، سنتي 2014 و 2015
76	الجدول رقم 30: توزيع السكان النشيطين المشغولين البالغين 15 سنة فأكثر حسب الحالة في المهنة ووسط الإقامة، سنة 2014
77	الجدول رقم 31: موظفو الدولة حسب الجنس وعمالات وإقليم الجهة، سنة 2015
79	الجدول رقم 32: نسب الخصوبة حسب فئات العمر ووسط الإقامة والمؤشر التركيبي للخصوبة بالجهة سنتي 2004 و 2014
80	الجدول رقم 33: تطور المؤشر التركيبي للخصوبة حسب عمالات وإقليم الجهة سنتي 2004 و 2014
81	الجدول رقم 34: بنية ساكنة الجهة (15 سنة فأكثر) حسب الحالة الزوجية والوسط والجنس سنتي 2004 و 2014
84	الجدول رقم 35: السن عند الزواج الأول حسب الجنس والوسط بالجهة سنتي 2004 و 2014
84	الجدول رقم 36: مؤشر العزوبة النهائية للبالغين 55 سنة فأكثر حسب الجنس ووسط الإقامة سنتي 2004 و 2014
85	الجدول رقم 37: نسبة العازبين حسب فئات الأعمار والوسط والجنس بالجهة سنتي 2004 و 2014

87	الجدول رقم 38: انسيبة الأمية عند الأشخاص البالغين 10 سنوات فأكثر حسب عمالات وإقليم الجهة والوسط سنة 2014
89	الجدول رقم 39: نسبة الأمية حسب فئات الأعمار ووسط الإقامة وعمالات وأقاليم الجهة سنة 2014
92	الجدول رقم 40: توزيع الساكنة ذات 10 سنوات فأكثر حسب مستوى الدراسة ووسط الإقامة سنة 2014
93	الجدول رقم 41: التوزيع تلاميذ ومربي التعليم الأولي العصري والتقليدي بالجهة، حسب العمالة أو الإقليم السنة الدراسية 2016-2017
95	الجدول رقم 42: عدد تلاميذ التعليم الابتدائي العمومي حسب عمالات وأقاليم الجهة، السنة الدراسية 2016-2017
96	الجدول رقم 43: هيئة التدريس حسب الجنس والوسط وعمالات وأقاليم الجهة، السنة الدراسية 2016-2017
97	الجدول رقم 44: توزيع مؤسسات التعليم الإبتدائي العمومي حسب عمالات وأقاليم الجهة والوسط، السنة الدراسية 2016-2017
98	الجدول رقم 45: توزيع عدد التلاميذ بالتعليم الخاص حسب عمالات وأقاليم الجهة، السنة الدراسية 2016-2017
99	الجدول رقم 46: عدد تلاميذ التعليم الثانوي الاعدادي العمومي حسب وسط الإقامة والجنس بعمالات وأقاليم الجهة، السنة الدراسية 2016-2017
100	الجدول رقم 47: عدد المؤسسات المستعملة بالتعليم الثانوي الاعدادي العمومي حسب الوسط وعمالات وأقاليم الجهة، السنة الدراسية 2016-2017
101	الجدول رقم 48: هيئة التدريس بالتعليم الثانوي الاعدادي العمومي حسب الوسط وعمالات وأقاليم الجهة، السنة الدراسية 2016-2017
102	الجدول رقم 49: توزيع عدد تلاميذ التعليم الثانوي الاعدادي الخصوصي حسب عمالات وأقاليم الجهة، السنة 2016-2017
105	الجدول رقم 50: اعدد تلاميذ التعليم الثانوي التأهيلي العمومي حسب وسط الإقامة وعمالات وأقاليم الجهة، السنة الدراسية 2016-2017
106	الجدول رقم 51: عدد المؤسسات المستعملة بالتعليم الثانوي التأهيلي العمومي حسب الوسط وعمالات وأقاليم الجهة، السنة الدراسية 2016-2017

107	الجدول رقم 52: هيئة التدريس بالتعليم الثانوي التأهيلي العمومي حسب الوسط وعمالات وأقاليم الجهة، السنة الدراسية 2016-2017
108	الجدول رقم 53: توزيع مؤسسات وعدد تلاميذ التعليم الثانوي التأهيلي الخصوصي حسب عمالات وأقاليم الجهة، السنة الدراسية 2016-2017
110	الجدول رقم 54: عدد الطلبة حسب الجامعات، السنة الدراسية 2016-2017
111	الجدول رقم 55: هيئة التدريس حسب الجامعة، السنة الدراسية 2016-2017
112	الجدول رقم 56: عدد طلبة المدارس والمعاهد العليا بالجهة سنة 2016-2017
113	الجدول رقم 57: مجموع الطلبة القاطنون بالأحياء الجامعية بالجهة، السنة الدراسية 2015-2016 و 2016-2017
115	الجدول رقم 58: توزيع مراكز التكوين المهني والمتدربين حسب المستوى والعمالة أو الإقليم، 2016
116	الجدول رقم 59: توزيع عدد المتدربين بالقطاع العمومي حسب العمالات والأقاليم، السنة الدراسية 2016-2017
119	الجدول رقم 60: توزيع البنيات التحتية الصحية حسب عمالات وإقليم الجهة، سنة 2013
121	الجدول رقم 61: توزيع الجهاز الطبي وشبه الطبي حسب عمالات وأقاليم الجهة، سنة 2013
122	الجدول رقم 62: الحركات المرضى داخل المستشفيات ذات أسرة، سنة 2015
123	الجدول رقم 63: إحصائيات الإيواء بالمؤسسات الصحية العمومية ذات الأسرة حسب عمالات وإقليم الجهة، سنة 2015
124	الجدول رقم 64: الولادات بالمؤسسات الصحية العمومية حسب عمالات وأقاليم الجهة، سنة 2015
126	الجدول رقم 65: نشاط البرنامج الوطني للتخطيط العائلي حسب العمالة أو الإقليم، سنة 2015
127	الجدول رقم 66: نشاط البرنامج الوطني لمراقبة الحمل والولادة حسب العمالة أو الإقليم، سنة 2015
128	الجدول رقم 67: نشاط البرنامج الوطني لتلقيح الأطفال الذين يقل سنهم عن سنة حسب العمالة أو الإقليم، سنة 2015
128	الجدول رقم 68: نشاط البرنامج الوطني لمحاربة أمراض الإسهال عند الأطفال الذين يقل سنهم عن سنة حسب العمالة أو الإقليم سنة 2015
130	الجدول رقم 69: التجهيزات الرياضية حسب عمالات وأقاليم الجهة، سنة 2016
131	الجدول رقم 70: رياض الأطفال حسب العمالات والأقاليم، سنة 2016

132	الأندية النسوية حسب عمالات وأقاليم الجهة، سنة 2016	:الجدول رقم 71
133	أنشطة دور الشباب حسب عمالات وأقاليم الجهة، سنة 2016	:الجدول رقم 72
134	النشاط السينمائي حسب عمالات وأقاليم الجهة، سنة 2016	:الجدول رقم 73
134	المشاركون في المخيمات الصيفية حسب العمالات والأقاليم بالجهة، سنة 2016	:الجدول رقم 74
	مساهمات التعاون الوطني في عملية الأنشطة الثقافية والترفيهية والاجتماعية، سنتي 2015 و 2016	:الجدول رقم 75
136		
137	المستفيدون من برنامج محو الأمية بالجهة سنة 2016	:الجدول رقم 76
140	أنشطة المحاكم الابتدائية حسب نوع القضايا الجنحية بالجهة، سنة 2016	:الجدول رقم 77
141	أنشطة المحاكم الابتدائية حسب نوع القضايا المدنية بالجهة، سنة 2016	:الجدول رقم 78
142	أنشطة -المراكز القضائية بالجهة سنة 2016	:الجدول رقم 79
143	أنشطة المحاكم الإدارية، سنة 2016	:الجدول رقم 83
145	أنشطة المحاكم التجارية، سنة 2016	:الجدول رقم 81
145	توزيع العدول والموثقين حسب محاكم الاستئناف بالجهة ، سنة 2015 و 2016	:الجدول رقم 82
	توزيع النساخ والخبراء القضائيين والمترجمين المقبولين لدى المحاكم حسب الجنس بالجهة، سنة 2016	:الجدول رقم 83
146		
	توزيع المساحات الصالحة للزراعة بالهكتار حسب النظام العقاري والعمالة أو الإقليم، 2015-2016	:الجدول رقم 84
149		
	توزيع المساحات الفلاحية المستغلة حسب الاستعمالات بالهكتار حسب العمالة أو الإقليم 2015-2016	:الجدول رقم 85
150		
	المساحة (بالهكتار) لأهم المزروعات الفلاحية بالجهة حسب العمالة أو الإقليم، موسم 2015-2016	:الجدول رقم 86
151		
152	توزيع رؤوس الماشية وحيوانات الجر بالجهة بآلاف الرؤوس، سنة 2015	:الجدول رقم 87
153	عدد رؤوس الأبقار حسب السلالة بالجهة بالآلاف، سنة 2015	:الجدول رقم 88
154	المساحات المشجرة بالهكتار حسب أنواع الأشجار الطبيعية بالجهة ، سنة 2016	:الجدول رقم 89
156	مساحات الأشجار الصمغية الطبيعية وأشجار الوريق الطبيعية بالهكتار، سنة 2014	:الجدول رقم 90
156	مساحة الغابات المشجرة المتواجدة و المؤقتة بالجهة بالهكتار، موسم 2015-2016	:الجدول رقم 91

الجدول رقم 92: منتوجات الصيد البحري بالجهة، سنتي 2015 و 2016 حسب الميناء 157

الجدول رقم 93:	الطاقة الاستيعابية للمؤسسات الفندقية المصنفة بالجهة حسب العمالة أو الإقليم، سنتي 2015 و 2016	160
الجدول رقم 94:	تطور الليالي السياحية المنجزة بالفنادق المصنفة بالجهة حسب نوع السياحة و العمالة أو الإقليم بين 2012 و 2016	161
الجدول رقم 95:	المؤسسات المصنفة حسب عمالات وأقاليم الجهة، سنة 2016	163
الجدول رقم 96:	عدد الأسرة بالمؤسسات المصنفة حسب عمالات وأقاليم الجهة، سنة 2016	164
الجدول رقم 97:	المؤشرات الإقتصادية الكبرى الخاصة بالوحدات الصناعية حسب العمالة والإقليم بالجهة، بألف درهم، سنة 2015	166
الجدول رقم 98:	توزيع المؤسسات الصناعية بالجهة حسب القطاعات سنة 2013	170
الجدول رقم 99:	المؤسسات التعاونية والمنخرطين حسب العمالة أو الإقليم سنة 2016	172
الجدول رقم 100:	المطاحن الصناعية و مؤسسات التخزين حسب العمالة أو الإقليم، 2016	173
الجدول رقم 101:	الكمية المطحونة من القمح حسب الدورة (بالقنطار) سنة 2016	174
الجدول رقم 102:	كمية الدقيق المنتجة (بالقنطار) حسب النوع سنة 2016	174
الجدول رقم 103:	تطور الرقم الاستدلالي للأثمان عند الإستهلاك لمدينة الرباط والقنيطرة بين 2014 و 2016 (أساس 100 : 2006، 478 مادة)	175
الجدول رقم 104:	شبكة الطرق المشيدة والمعبدة بالجهة (بالكيلومتر)، سنة 2013	176
الجدول رقم 105:	تسجيل السيارات حسب النوع ومراكز التسجيل بالجهة، سنة 2016	178
الجدول رقم 106:	رخص السياقة المسلمة حسب الجنس ومراكز الامتحان بالجهة، لسنتي 2015 و 2016	179
الجدول رقم 107:	حركات المسافرين بمطار الرباط- سلا، سنة 2016	181
الجدول رقم 108:	حركات الطائرات بمطار الرباط- سلا، سنة 2016	181
الجدول رقم 109:	السدود التلية للجهة، سنة 2016	183
الجدول رقم 110:	نشاط المكتب الوطني للكهرباء والماء الصالح للشرب بالجهة (1000 م3)، سنة 2015	184
الجدول رقم 111:	إنتاج المياه السطحية حسب محطة المعالجة (1000 م3) من سنة 2013 إلى سنة 2015	185

186	الجدول رقم 112: توزيع استثمارات شركة ريزال في قطاع الكهرباء حسب عمالات ولاية الرباط-سلا، سنة 2016 (بمليون درهم)
188	الجدول رقم 113: بيع الطاقة الكهربائية من طرف ريزال سنة 2016
191	الجدول رقم 114: رخص البناء المسلمة بالجماعات الحضرية بالجهة، القيمة بألف درهم، سنة 2016
192	الجدول رقم 115: رخص البناء المسلمة بالجماعات الحضرية بالجهة حسب صنف البناء، (القيمة بالألف درهم)، سنة 2016
195	الجدول رقم 116: ثمن المتر المربع (بالدرهم) للبنىات الجديدة حسب عمالات وإقليم الجهة وصنف البناء، سنة 2016

لائحة البيانات

31	بيان رقم 1: السكان القانونيون بالجهة حسب العمالات والإقليم خلال سنتي 2004 و 2014
33	بيان رقم 2: توزيع نسبة السكان بين الولاية وإقليم الخميسات سنة 2014
33	بيان رقم 3: توزيع مساحة الجهة بين الولاية وإقليم الخميسات سنة 2014
39	البيان رقم 4: نسبة الساكنة التي يقل عمرها عن 20 سنة حسب عمالات وإقليم الجهة سنة 2014
40	البيان رقم 5: نسبة الساكنة الحضرية التي يقل عمرها عن 20 سنة حسب عمالات وإقليم الجهة سنة 2014
40	البيان رقم 6: نسبة الساكنة القروية التي يقل عمرها عن 20 سنة حسب عمالات وإقليم الجهة سنة 2014
41	البيان رقم 7: نسبة العازبين لدى الفئة العمرية 15-19 سنة، سنة 2014
42	البيان رقم 8: نسبة غير المتمدرسين (10-14 سنة) حسب وسط الإقامة بالجهة سنة 2014
44	البيان رقم 9: معدل نشاط الإناث (15-19 سنة) حسب العمالات وإقليم الجهة، سنة 2014
44	البيان رقم 10: معدل نشاط الذكور (15-19 سنة بالجهة) حسب العمالات وإقليم الجهة سنة 2014
48	البيان رقم 11: نسبة معدل نشاط الأشخاص المسنين حسب الجنس والعمالات والإقليم بالجهة سنة 2014
51	البيان رقم 12: توزيع عدد الأسر حسب العمالات والإقليم ووسط الإقامة بالجهة، سنة 2014
53	البيان رقم 13: توزيع متوسط حجم الأسر حسب العمالات والإقليم ووسط الإقامة بالجهة سنة 2014
62	البيان رقم 14: نسبة الأسر المرتبطة بشبكة التطهير بالجهة، لسنة 2014
67	البيان رقم 15: ساكنة الجهة حسب النشاط والجنس، لسنة 2004
69	البيان رقم 16: توزيع نسبة الساكنة النشيطة بالجهة حسب وسط الإقامة و الجنس، سنة 2014
71	البيان رقم 17: معدل النشاط للسكان البالغين 15 سنة فأكثر حسب الوسط سنتي 2014 و 2016

72	البيان رقم 18: معدل النشاط للسكان البالغين 15 سنة فأكثر حسب الوسط والجنس سنتي 2014 و 2016
74	البيان رقم 19: معدل البطالة للسكان البالغين 15 سنة فأكثر حسب الوسط لسنة 2016
75	البيان رقم 20: معدل البطالة للسكان البالغين 15 سنة فأكثر حسب الوسط والجنس سنتي 2015 و 2016
76	البيان رقم 21: توزيع الساكنة النشيطة حسب الحالة في المهنة و وسط الإقامة، سنة 2014
78	البيان رقم 22: موظفو الدولة حسب الجنس بعمالات وإقليم الجهة في 2016/12/31
80	البيان رقم 23: تطور المؤشر التركيبي للخصوبة حسب العمالات والإقليم سنتي 2004 و 2014
103	البيان رقم 24: توزيع عدد تلاميذ التعليم الثانوي الإعدادي الخصوصي حسب الجنس وعمالات وإقليم الجهة السنة الدراسية 2016-2017
115	البيان رقم 25: عدد المتدربين بمؤسسات التكوين المهني بالجهة، السنة الدراسية 2016-2017.
123	البيان رقم 26: نسبة ومعدل الإيواء بالمؤسسات الصحية العمومية ذات الأسرة (%)، سنة 2015
125	البيان رقم 27: نسبة المواليد المتوى بالمؤسسات الصحية العمومية حسب العمالات وإقليم الجهة سنة 2015
131	البيان رقم 28: نسبة المستفيدين من الأنشطة المؤسساتية للموسم الدراسي 2016-2017
132	البيان رقم 29: نسبة المستفيدين من الأنشطة الإشعاعية للموسم الدراسي 2016-2017
135	البيان رقم 30: نسبة المشاركين في المخيمات الصيفية حسب الأنشطة بعمالات وإقليم الجهة، سنة 2016
136	البيان رقم 31: عدد المعاقين المستفيدين من مساهمات التعاون الوطني علىصعيد الجهة سنتي 2015 و 2016
143	البيان رقم 32: أنشطة المحاكم الإدارية خلال سنة 2016، القضايا المسجلة
144	البيان رقم 33: أنشطة المحاكم الإدارية خلال سنة 2016، القضايا المحكومة
144	البيان رقم 34: أنشطة المحاكم الإدارية خلال سنة 2016، القضايا المخلفة
146	البيان رقم 35: توزيع العدول والموقوفين حسب محاكم الاستئناف بالجهة سنتي 2015 و 2016

147	البيان رقم 36: توزيع النساخ والخبراء القضائيين والمترجمين المقبولين لدى المحاكم، سنة 2016
152	البيان رقم 37: توزيع رؤوس الماشية حسب النوع، سنة 2015
153	البيان رقم 38: عدد رؤوس الأبقار حسب السلالة بالجهة بالآلاف، لسنة 2016
155	البيان رقم 39: المساحات المشجرة بالجهة حسب نوع الأشجار سنة 2016
167	البيان رقم 40: المؤشرات الاقتصادية للوحدات الصناعية حسب العمالات والإقليم بالجهة بألف درهم، خلال سنة 2015، إنتاج القطاع الصناعي
168	البيان رقم 41: المؤشرات الاقتصادية للوحدات الصناعية حسب العمالات والإقليم بالجهة بألف درهم، خلال سنة 2015، الاستثمار في القطاع الصناعي
168	البيان رقم 42: المؤشرات الاقتصادية للوحدات الصناعية حسب العمالات والإقليم بالجهة بألف درهم، خلال سنة 2015، صادرات القطاع الصناعي
177	البيان رقم 43: شبكة الطرق المشيدة بالجهة، حتى 31-12-2013
179	البيان رقم 44: رخص السياقة المسلمة حسب الجنس بالجهة، لسنتي 2015 و 2016
181	البيان رقم 45: حركات المسافرين بمطار الرباط-سلا، لسنة 2016
185	البيان رقم 46: إنتاج المياه السطحية حسب محطة المعالجة بالجهة بين سنتي 2013 و 2015 (1000 م ³)
187	البيان رقم 47: استثمارات شركة ريزال في قطاع الكهرباء حسب عمالات ولاية الرباط-سلا، سنة 2015 (بمليون درهم)
193	البيان رقم 48: رخص البناء المسلمة بالجماعات الحضرية للجهة حسب صنف البناء، سنة 2016

مقدمة

في إطار الجهوية المتقدمة، تتبوأ الجهة مكانة متميزة سواء فيما يتعلق بالمجال أو الموارد البشرية أو فيما يتعلق بالإمكانات المتاحة لتدبير هذه الموارد.

يندرج هذا العمل في إطار الاستجابة لحاجيات مستعملي المعطيات الإقتصادية والإجتماعية الجهوية، حيث هناك عدد كبير من المتدخلين على مستوى الجهة: الدولة، المنتخبون، القطاع الخاص والمجتمع المدني.

ويشكل وضع أدوات للمساعدة على تشخيص ما تزخر به الجهة من مؤهلات وإمكانات في مختلف المجالات. وتأتي هذه المونوغرافية على رأس سلسلة من المونوغرافيات الإقليمية التي ترصد الوضعية البشرية والإجتماعية والإقتصادية لمختلف عمالات وأقاليم الجهة والتي تمكن من الوقوف على الصورة التي يمكن أن تكون عليها هذه الوحدات الإدارية التابعة للجهة. وبذلك يتسنى تتبع وتقييم السياسات الإقتصادية والإجتماعية والثقافية التي يتم تطبيقها وانعكاساتها على المستويين الجهوي والمحلي.

وتشتمل هذه الوثيقة على عدة محاور تهم بنية ومميزات سكان الجهة ومحددات تزايدهم وتوزيعهم المجالي مع إعطاء أهمية خاصة للتمدين وتطور بنيات الأسرة. كما تتضمن معطيات وتحاليل تتعلق بالأمية والتمدرس والنشاط الإقتصادي والتشغيل والظروف السكنية للأسر والتجهيزات الصحية والتأطير الطبي والتجهيزات السوسيوثقافية، إضافة إلى المؤهلات والإمكانات الإقتصادية التي تتوفر عليها الجهة.

(I) معطيات عامة عن الجهة

أحدثت جهة الرباط-سلا-القنيطرة بمقتضى اعتماد في التقسيم الجهوي الجديد للمملكة المغربية منذ 2015¹ بدمج جهتي الرباط-سلا-زمور-زعير والغرب-شراردة-بني حسين في جهة واحدة وهي الرباط-سلا-القنيطرة.

تحتل الجهة بموقع جغرافي متميز بالشمال الغربي للمملكة على الهضبة الوسطى وسهل الغرب، وتجمع بين قطب اداري واقتصادي وقطب صناعي وفلاحي. وبهذا أصبحت جهة متعددة الموارد ومتنوعة المؤهلات. تحدها شمالا جهة طنجة-تطوان -الحسيمة ومن الجنوب جهتي الدار البيضاء-سطات وجهة بني ملال-خنيفرة ومن الشرق جهة فاس-مكناس كما أن كل مساحتها الغربية تطل على المحيط الأطلسي..

تتكون هذه الجهة من ثلاث عمالات هي الرباط (عاصمة المغرب والجهة) وسلا والصخيرات-تمارة وأربعة أقاليم وهي القنيطرة والخميسات وسيدي قاسم وسيدي سليمان. تغطي مساحة تقدر ب 18.383 كلم² أي ما يمثل 16,7% من مجموع المساحة الإجمالية للمملكة. تتوزع هذه المساحة على الشكل التالي: 118 كلم² بعمالة الرباط و672 كلم² بعمالة سلا و485 كلم² بعمالة الصخيرات-تمارة. ثم 8.305 كلم² بإقليم الخميسات و 3052 كلم² بإقليم القنيطرة و 3113 كلم² بإقليم سيدي قاسم وأخيرا 1825 كلم² بإقليم سيدي سليمان.

تتميز الجهة بمناخ معتدل نظرا لقربها من المنطقة المتوسطية وتأثرها بالمحيط الأطلسي، تتراوح درجة الحرارة عموما بين 12 و 23

¹الظهير رقم 2.15.40 ليومه 20 فبراير 2015، يُحدد عدد الجهات، تعريفاتها، عواصمها كما العمالات و الأقاليم التي تُكوّنها، تم نشره على الجريدة الرسمية رقم 6340 ليومه 05 مارس

درجة، اما الحد الأدنى فقد يصل إلى ما دون درجة التجمد في فصل الشتاء، وقد يصل أقصاه إلى 39 درجة في فصل الصيف. ونظرا للموقع الجغرافي القريب من أوروبا وانفتاحه على المنخفضات الاطلسية، تتسم المنطقة بتساقطات مطرية مهمة تفوق 550 ملم سنويا كمتعدل، وقد تتعدى 1000 ملم في السنوات الممطرة وقد لا تتجاوز 500 ملم في السنوات الجافة.

تتوفر الجهة على موارد مائية مهمة سطحية وجوفية ترجع أساسا إلى سياسة السدود التي يتبعها المغرب. كما تتوفر الجهة على غطاء غابوي مهم يكمن في غابة المعمورة لما تحويه من أشجار صمغية كشجرة البلوط الأخضر والفليني وكذا أشجار العرعار. وأراضي فلاحية خصبة تساهم في الانتاج الوطني الموجه للسوق المحلية أو للتصدير.

تعتبر الجهة ثالث قطب إقتصادي بالمغرب، ومن بين أهم الجهات الغنية، بالإضافة للوظيفة الإدارية والسياسية والدبلوماسية التي تعطي للجهة إشعاعا وطنيا، تتوفر الجهة على إمكانيات صناعية مهمة خاصة بعمالتي سلا والقنيطرة وفلاحية في الخميسات وسيدي قاسم وسيدي سليمان.

ومن ضمن هذه الامكانيات نجد توفر الموارد المائية والفلاحية والتي تعنى بالتحديث المستمر، إذ تتوفر الجهة على أراضي فلاحية خصبة ومراعي شاسعة، الشيء الذي يمكن اعتباره عنصرا أساسيا في التنمية الجهوية المعتمدة حاليا.

1) التقسيم الإداري

تضم جهة الرباط-سلا-القنيطرة 19 دائرة تحتضن 114 جماعة من بينها 91 جماعة قروية و 23 جماعة حضرية موزعة بين العمالات والأقاليم المكونة للجهة كما هو مبين في الجدول أسفله.

الجدول رقم 1: التنظيم الإداري للجهة سنة 2016

العمالة أو الإقليم	عدد الدوائر	عدد الجماعات	
		الحضرية	القروية
القنيطرة	5	3	20
سيدي قاسم	5	5	24
سيدي سليمان	2	2	9
الرباط	-	2	-
سلا	1	2	2
الصخيرات-تمارة	2	5	5
الخميسات	4	4	31
المجموع	19	23	91

المصدر : النشرة الإحصائية السنوية للمغرب، سنة 2017

2) المميزات الطبيعية للجهة

تقع جهة الرباط-سلا-القنيطرة في الشمال الغربي للمملكة على الهضبة الوسطى التي يغطي جزء كبير منها إقليم الخميسات وكذا الهضبة الساحلية التي تمتد على ولاية الرباط-سلا وسهل الغرب الذي يضم أقاليم القنيطرة وسيدي سليمان وسيدي قاسم.

تحدها شمالا جهة طنجة-تطوان-الحسيمة ومن الجنوب جهتي الدار البيضاء-سطات وجهة بني ملال-خنيفرة ومن الشرق جهة فاس-مكناس.

وتتوفر الجهة على ثروات مائية مهمة تتوزع بين المياه السطحية (أبو رقراق وسبو ...) والمياه الجوفية حيث يقع جزء مهم من

الجهة فوق فرشتين مائيتين بالاضافة إلى المنشآت المائية وهي:

- ◀ سدين كبيرين وهما: سد سيدي محمد بن عبد الله على وادي أبي رقرق وسد القنصرة على وادي بهت؛
- ◀ 8 سدود تلية تساهم في تلبية الحاجيات المحلية من الماء الصالح للشرب وللماشية؛
- ◀ عدة ضايات؛
- ◀ محطتين للمياه المعدنية بولماس وسيدي علي.

كما تتوفر الجهة على مجال غابوي مهم يكمن في غابة المعمورة التي تلعب دورا فعلا في مجال التوازن البيئي، خلق الثروة والترفيه. وتغطي الغابات الطبيعية حوالي 377.340 هكتار وتضم أساسا الأشجار الصمغية (البلوط الأخضر والبلوط الفليني) وأشجار الوريق (العرعار) والأوكالبتوس.

3) تطور ومميزات سكان الجهة

حسب نتائج الإحصاء العام للسكان والسكنى لسنة 2014، بلغ عدد السكان القانونيين لجهة الرباط-سلا-القنيطرة 4.580.866 نسمة، أي ما يمثل 13,5% من مجموع سكان المغرب، وتتميز ساكنتها بطابع فتي وذلك راجع لكون الفئة العمرية 15-59 سنة تشكل نسبة مهمة تصل إلى 62,4% من مجموع ساكنة الجهة.

أما بالنسبة للكثافة السكانية المسجلة على مستوى الجهة سنة 2014 فقد بلغت 249 نسمة في الكلم² مقابل 48 نسمة في الكلم² على الصعيد الوطني، في حين سجلت خلال سنة 2004 حوالي 218 مقابل 42 نسمة في الكلم² على الصعيد الوطني.

أما نسبة للتمدن فبلغت حسب إحصاء 2014 على مستوى الجهة حوالي 69,8%، وهي لا تتعدى 32,3% بإقليم سيدي قاسم مقابل 60,4% على المستوى الوطني.

تتسم الجهة على المستوى الديمغرافي بالخصوصيات التالية:

✚ فتوة السكان، حيث أن أكثر من 25,2% من سكان الجهة تقل أعمارهم عن 15 سنة حسب إحصاء 2014،
✚ خصوبة منخفضة نسبيا حسب نتائج إحصاء سنة 2014 مقارنة مع ما سجل خلال إحصاء سنة 2004 حيث بلغ معدل الخصوبة (العدد المتوسط للأطفال بالنسبة لكل امرأة) من خلال معطيات الإحصاء العام الأخير حوالي 1,9 طفلا لكل امرأة أي بانخفاض وصل إلى 17,4% (2,3 طفلا خلال سنة 2004)،

✚ نسبة عالية من الأمية حيث تقدر ب 29,4% من السكان الذين تزيد أعمارهم عن عشر سنوات لكن تبقى هذه النسبة أقل بكثير مما سجل على المستوى الوطني (32,2%) حسب معطيات الإحصاء العام للسكان والسكنى 2014،

✚ نظرا للموقع الإستراتيجي للجهة لكونها تضم عاصمة البلاد التي تتميز بتمركز الإدارات العمومية وتنوع الأنشطة الاقتصادية فقد عرفت خلال السنوات الأخيرة تيارات هجرية مرتفعة مما أدى أساسا إلى الارتفاع في الساكنة الحضرية على حساب تراجع في عدد السكان القرويين. لهذا فمجال الجهة مقسم إلى قسمين الأول أكثر استقطابا ويتكون من الشريط الساحلي وتعتبر مدينة سلا كأول قطب لاستقبال المهاجرين، الثاني مجال طارد يتكون أساسا من أقاليم

الخميسات وسيدي قاسم وسيدي سليمان تاتي لم تفرض نفسها بعد حتى يمكنها الاستفادة من التيارات الهجرية التي تعرفها الجهة،

✚ وقد تولد عن ظاهرة الهجرة نتائج سلبية كتنامي ظاهرة البطالة وانتشار مدن الصفيح والسكن العشوائي الذي تعمل السلطات المختصة جاهدة للقضاء عليه من خلال برنامج مدن بدون صفيح، وهذا التوسع في المجال الحضري للجهة لم يكن إلا على حساب الأراضي الفلاحية كما يمس كذلك المجالات الغابوية والمواقع الإيكولوجية والثقافية المهمة بالجهة،

✚ إن أغلب السكان النشيطين بالجهة هم رجال، حيث من بين 10 أشخاص نشيطين تم إحصائهم سنة 2014 نجد 3 نساء نشيطات فقط، بالمقابل تعتبر النساء أهم الساكنة غير النشيطة حيث يمثلن 6 من بين كل 10 غير نشيطين.

4) الإمكانيات الاقتصادية والفلاحية للجهة

تعتبر جهة الرباط-سلا-القنيطرة من أهم الجهات الغنية بالمغرب، وتعرف بمساهماتها في مسلسل التنمية الاقتصادية الذي عرفته البلاد منذ الاستقلال. فبالإضافة إلى الوظيفة الإدارية والسياسية والدبلوماسية التي تعطي للجهة إشعاعا وطنيا ودوليا، فهي تتوفر على إمكانيات صناعية مهمة خاصة بعمالتي سلا والصخيرات-تمارة وإقليم القنيطرة وفلاحية بالأساس بأقاليم الخميسات والقنيطرة وسيدي قاسم وسيدي سليمان.

تساهم هذه الإمكانيات الاقتصادية المهمة بشكل ملموس في تحقيق التنمية الاقتصادية والاجتماعية، وفي تقليص الفوارق الاجتماعية

والإقتصادية بالجهوية. وتتجسد في وجود موارد فلاحية تعرف تحديًا مستمرًا، إذ تتوفر الجهة على أراضي فلاحية خصبة ومراعي شاسعة، الشيء الذي يمثل دعامة أساسية في التنمية الجهوية.

ونظرًا للإمكانيات الهامة التي تتوفر عليها الجهة، فلا بد من تثمين هذه المؤهلات وتطوير جل القطاعات، وتكثيف برامج الإستثمار من أجل السير قدما بالتنمية الإقتصادية والإجتماعية للجهة والإرتقاء بها إلى المستوى المطلوب والمنافسة على المستوى الجهوي والوطني والدولي.

5) المؤهلات السياحية

تتوفر الجهة على إمكانيات ومؤهلات سياحية جد هامة. فهي تتميز بالتنوع، حيث تجمع بين البحر والغابة والجبال والأودية والمجالات المحمية والتي تلعب دورا كبيرا في تنمية الجهة من خلال استقطاب عدد كبير من السياح. وتتجلى هذه الإمكانيات في شواطئ للإصطياف، وعيون مائية طبيعية، وفضاءات غابوية ومحميات طبيعية ومآثر تاريخية وتظاهرات فنية وثقافية متنوعة ذات إشعاع وطني ودولي كمهرجان موازين بالرباط.

كما تضى الجهة ببنية تحتية فندقية مهمة تتكون من 90 فندقا مصنفا، بطاقة إستيعابية تقدر بحوالي 4.238 غرفة والتي تساهم في تلبية حاجيات السياح الوافدين على الجهة. بالإضافة إلى ذلك، لا بد من الإشارة إلى المشاريع الضخمة التي شرعت الجهة في إنجازها من خلال تهيئة ضفتي أبي رقرق وشاطئ المهدية والتي سوف تلعب دورا طلائعيا في التنمية الإقتصادية والإجتماعية وتطوير قطاع السياحة بالجهة وكذلك باستقطاب المزيد من السياح.

6) البنية التحتية

إضافة إلى الموقع الجغرافي الذي تتميز به، تحتضن الجهة العاصمة السياسية والإدارية للمملكة وتتوفر على بنية تحتية لا يستهان بها. مما يؤهلها لتنبؤاً مكانة متميزة، كمركز ثقل لمنافسة الجهات ذات الموارد الاقتصادية الكبرى، كما تتوفر الجهة على شبكة طرقية وسككية مهمة، إضافة إلى مطار الرباط-سلا الذي يعتبر المطار الدولي الوحيد للربط الجوي المدني بالجهة.

وتتوفر على سدين كبيرين وهما سد سيدي محمد بن عبد الله بالرباط تقدر طاقته بحوالي 480 مليون متر م³ وسد القنصرة بإقليم الخميسات الذي تبلغ سعته حوالي 230 مليون م³، إضافة إلى عدة سدود تلية. تساهم هذه السدود بشكل مهم في سقي الأراضي الفلاحية وتوفير الماء الصالح للشرب وكذلك توليد الطاقة الكهربائية. بالإضافة إلى ما سبق ذكره، تلعب هذه السدود دوراً فعالاً في تنمية المناطق المجاورة من خلال توفير المياه للماشية، وتلبية الحاجيات المحلية من الماء.

كما أن البنية التحتية لقطاع الصحة في الجهة جد مهمة وتمتاز بطابع وطني، نظراً لتركز أكبر المستشفيات على الصعيد الوطني بعمالة الرباط مما يجعلها قبلة لتوافد العديد من المواطنين من جل عمالات وأقاليم المملكة من أجل الاستشفاء.

إضافة إلى هذا، تتوفر الجهة على عدة تجهيزات رياضية لا يستهان بها ويمكن حصرها في 36 نوعاً، وأهمها ملاعب كرة القدم وحلبات الفروسية وألعاب القوى والقاعات المتعددة الرياضات.

(II) المميزات الديمغرافية للجهة

1) تطور السكان

انتقل السكان القانونيون للجهة من 4.023.217 نسمة سنة 2004 إلى 4.580.866 نسمة حسب الإحصاء العام للسكان والسكنى لسنة 2014، مسجلا بذلك معدل تزايد سنوي يقدر ب 1,31%. كما انتقل عدد السكان الحضريين بالجهة من 2.640.000 نسمة سنة 2004، إلى 3.198.712 نسمة سنة 2014 أي بمعدل زيادة سنوية تقدر ب 1,94%.

أما عدد السكان القرويين فقد تراجع من 1.383.217 نسمة سنة 2004 إلى 1.382.154 نسمة سنة 2014، مسجلا بذلك تراجعا سنويا يقدر ب 0,01%.

أما حسب عمالات وأقاليم الجهة، فقد عرفت ساكنتها معدل زيادة سنوي يتراوح بين 0,79%- بعمالة الرباط و 3,8% بعمالة الصخيرات-تمارة.

إن غالبية سكان الجهة يقطنون بالوسط الحضري وذلك بنسبة 69,8% إذ تصل نسبة التمدن إلى 100% بعمالة الرباط و 93,2% بعمالة سلا و 90,1% بعمالة الصخيرات-تمارة و 57,2% بالقتيطرة و 51,8% بإقليم الخميسات. لكنها لا تتجاوز 40,9% بسيدي سليمان و فقط 32,3% بإقليم سيدي قاسم.

الجدول رقم 2: توزيع السكان القانونيين بالجهة والمعدل السنوي للزيادة حسب العمالة أو الإقليم والوسط سنتي 2004 و 2014

نسبة الزيادة 2014-2004			2014			2004			عمالة أو إقليم
المجموع	قروي	حضري	المجموع	قروي	حضري	المجموع	قروي	حضري	
0,38	-1,47	2,53	542221	261142	281079	521815	302797	219018	الخميسات
-0,79	-	-0,79	577827	-	577827	627932	-	627932	الرباط
1,78	2,11	1,75	982163	66505	915658	823485	53985	769500	سلا
3,80	-4,51	5,41	574543	56987	517556	393262	90390	302872	الصخيرات-تمارة
1,91	0,91	2,75	1 061 435	454 442	606 993	878 085	415 150	462 935	القنيطرة
0,65	0,35	1,32	522 270	353 639	168 631	489 422	341 444	147 978	سيدي قاسم
1,03	0,54	1,78	320 407	189 439	130 968	289 216	179 451	109 765	سيدي سليمان
1,31	-0,01	1,94	4580866	1382154	3198712	4023217	1383217	2640000	الجهة

المصدر: الإحصاءين العاميين للسكان والسكنى لسنتي 2004 و 2014.

بيان رقم 1: السكان القانونيون بالجهة سنتي 2004 و 2014

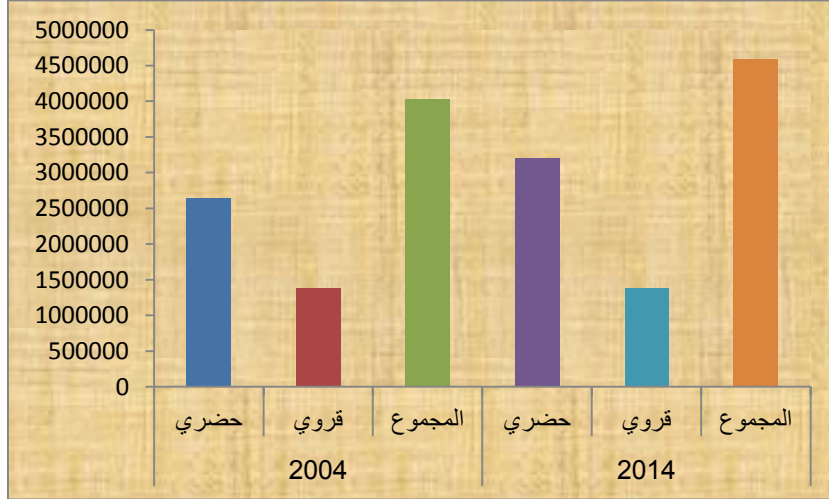

(2) الكثافة السكانية

تمتد الجهة على مساحة تقدر بحوالي 18383 كلم²، أي ما يناهز 2,6% من المساحة الإجمالية للبلاد. وتضم 3 عمالات: عمالة الرباط بمساحة 118 كلم²، وعمالة سلا بمساحة 672 كلم²، وعمالة الصخيرات-تمارة بمساحة تقدر ب 485 كلم²، ثم 4 أقاليم: الخميسات بمساحة 8.305 كلم²، وإقليم القنيطرة بمساحة 3052 كلم²، وإقليم سيدي قاسم بمساحة 3113 كلم²، وأخيرا إقليم يدي سليمان ب 1825 كلم².

وتبلغ الكثافة السكانية بالجهة إلى 249 نسمة في الكلم² سنة 2014، مقابل 47,6 نسمة في الكيلومتر المربع على المستوى الوطني خلال نفس السنة.

لكن الكثافة السكانية المسجلة على مستوى الجهة تخفي مفارقات كبيرة بين مختلف عمالات وإقليم الجهة، إذ تبلغ هذه الكثافة أقصاها بعمالة الرباط مسجلة بذلك 4.897 نسمة بالكلم²، تليها عمالة سلا ب

1.462 نسمة في الكلم² وعمالة الصخيرات-تمارة ب 1185 نسمة في الكلم² وأخيرا ثم يأتي إقليم القنيطرة ب 326، وسيدي قاسم ب 215 وسيدي سليمان ب 129 وإقليم الخميسات ب 65 نسمة في الكلم².

يبين التوزيع المجالي غير المتوازن للسكان بين مناطق الجهة أن حوالي 69,8% من سكان الجهة تقطن بعمالات الرباط وسلا والصخيرات-تمارة إضافة إلى إقليم القنيطرة على مساحة لا تمثل سوى 24,6% من المساحة الإجمالية للجهة، في حين أن باقي الأقاليم الممتدة على 75,4% من المساحة الجهوية لا يقطنها سوى 30,2% من الساكنة الإجمالية للجهة، ويعزى هذا لكون الأقطاب الحضرية المهمة بالجهة (الرباط وسلا والقنيطرة وتمارة) تعرف ظروفا إقتصادية ملائمة لاستقطاب أنشطة صناعية وخدمائية مهمة. ويمكن أن تنكسر الوضعية أكثر وذلك من خلال المشاريع الكبرى التي تشهدها الجهة والتي سوف تساهم من دون شك في تنمية المنطقة ككل.

الجدول رقم 3: الكثافة السكانية حسب العمالات والأقاليم بالجهة سنتي

2014 و 2004

الفرق العددي	الكثافة السكانية		العمالة أو الإقليم
	2014	2004	
2	65	63	الخميسات
-425	4897	5321	الرباط
236	1462	1225	سلا
374	1185	811	الصخيرات-تمارة
56	326	270	القنيطرة
8	129	121	سيدي قاسم
21	215	194	سيدي سليمان
30	249	219	الجهة

المصدر: الإحصاء العام للسكان والسكنى لسنوات 2004 و 2014

البيان رقم 2: توزيع المساحة حسب الإقليم أو العمالة سنة 2014

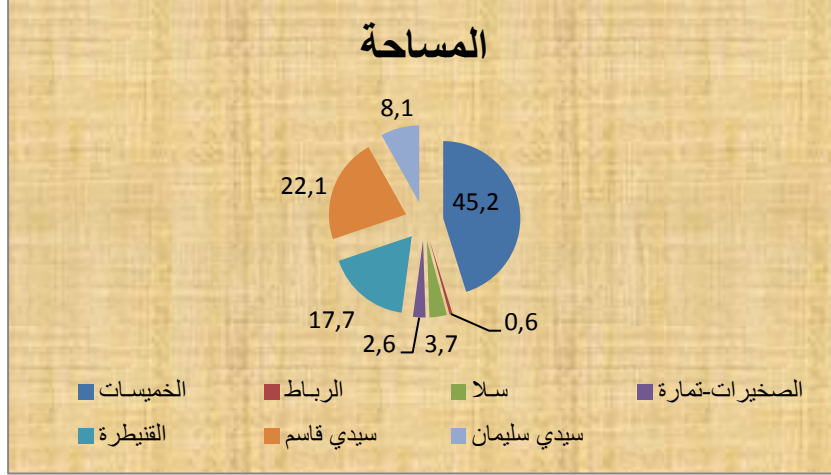

البيان رقم 3: توزيع السكان بالجهة حسب العمالة أو إقليم سنة 2014

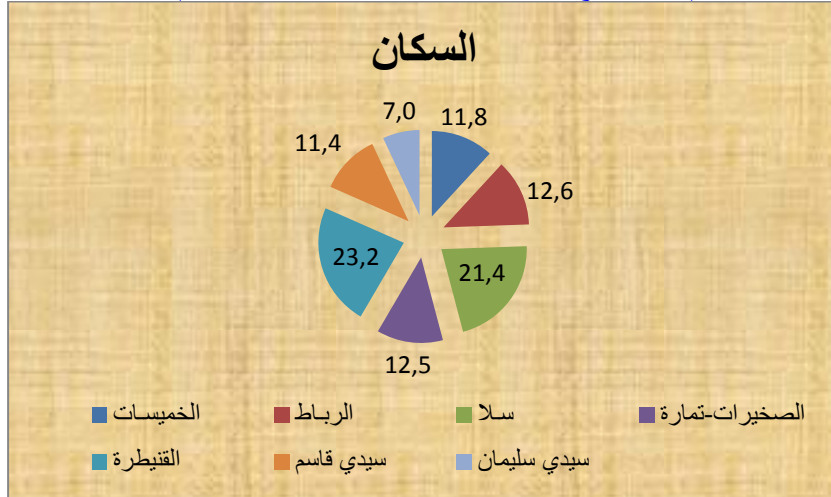

3) بنية السكان حسب السن والجنس

تحدد بنية السكان نتيجة التأثيرات المشتركة لمختلف المتغيرات الديمغرافية كالخصوبة والوفيات والهجرة إلخ... وتعتبر هذه البنية من أهم المؤشرات لمعرفة الانعكاسات الناتجة عن النمو الديمغرافي وبالتالي تحديد حاجيات الشرائح الإجتماعية من التمدرس والتطبيب

والتشغيل والتجهيزات الأساسية ...

تتميز ساكنة جهة الرباط-سلا-القنيطرة بطابع فتي حيث نجد أن 27,3% من السكان لا تتجاوز أعمارهم 15 سنة حسب إحصاء 2014، ورغم ذلك فإنها أقل فتوة مما كانت عليه سنة 2004 حيث وصلت هذه النسبة آنذاك إلى 28,2%. أما الساكنة القروية فهي أكثر فتوة من مثيلتها الحضرية إذ تمثل 32,2% مقابل 25,2% بالوسط الحضري حسب إحصاء سنة 2014.

بالنسبة للسكان النشيطين والبالغين من العمر 15 إلى 59 سنة فقد انخفضت نسبتهم من 64,0% سنة 2004 إلى 63,5% من ساكنة الجهة سنة 2014، في حين لم تعرف نسبة الأشخاص المسنين البالغين من العمر 60 سنة فأكثر سوى تراجع مهم، إذ انتقلت من 7,8% إلى 9,2% بين إحصاء 2004 وإحصاء 2014، حيث ازدادت هذه النسبة ب 1,4 نقطة خلال 10 سنوات. كما لوحظت نفس الوتيرة على الصعيد الوطني حيث مرت نسبة الشيخوخة من 8,0% سنة 2004 لتصل إلى 9,4% سنة 2014 أي بزيادة قدرها 0,4 نقطة خلال نفس المدة.

الجدول رقم 4: بنية سكان الجهة حسب فئات الأعمار
ووسط الإقامة والجنس سنة 2014

الفئات العمرية	الذكور	الإناث	المجموع
الوسط الحضري			
14-0 سنة	26,2	24,3	25,2
15-59 سنة	64,2	66,1	65,2
60 سنة فما فوق	9,6	9,6	9,6
الوسط القروي			
14-0 سنة	32,3	32,0	32,2
15-59 سنة	59,7	59,3	59,5
60 سنة فما فوق	8,0	8,6	8,3
الجهة			
14-0 سنة	28,1	26,6	27,3
15-59 سنة	62,8	64,1	63,5
60 سنة فما فوق	9,1	9,3	9,2

المصدر: الإحصاء العام للسكان والسكنى لسنة 2014

مؤشر الذكورة

مؤشر الذكورة هو مؤشر ديمغرافي يمكن من قياس مدى التوازن بين عدد الرجال نسبة إلى عدد النساء. أي عدد الرجال لكل 100 امرأة. وانطلاقاً من هذا التعريف يمكننا قياس أهمية الذكورة مقارنة مع الأنوثة. بصفة عامة تبين الدراسات الديمغرافية تفوق عدد الذكور بالنسبة للأعمار الصغرى وذلك راجع للحظ الأوفر لهؤلاء عند الولادة، ولكن هذا التفوق يتلاشى مع تقدم العمر من جراء الوفيات المرتفعة للذكور.

الجدول رقم 5: مؤشر الذكورة حسب الفئات العمرية بالجهة سنتي 2004 و

2014

فئات الأعمار	أقل من 15 سنة	15-59 سنة	60 سنة فما فوق	المجموع
2004	103	95,3	90,6	97
2014	104,4	96,8	96,9	98,8

المصدر: الإحصاء العام للمطمان والسكنى لسنة 2004 و 2014

يظهر من خلال الجدول أعلاه، أن مؤشر الذكورة بالجهة بلغ 98,8 رجل لكل امرأة سنة 2014 مقابل 97,0 سنة 2004، أي أن ساكنة الجهة تتميز بنسبة الإناث أكبر من نسبة الذكور.

وحسب الفئات العمرية، يلاحظ أن فئة السكان الذين تقل أعمارهم عن 15 سنة تعرف أكبر مؤشر للذكورة، حيث بلغ حوالي 104,4 رجل لكل امرأة، مسجلا ارتفاعا مقارنة مع إحصاء 2004 (103 رجل لكل امرأة). أما فئة السكان الذين هم في سن النشاط الإقتصادي (15-59 سنة) فقد عرف مؤشر الذكورة أقل نسبة حيث بلغ حوالي 96,8 رجلا لكل امرأة سنة 2014، مسجلا ارتفاعا مقارنة مع إحصاء 2004 حيث بلغ 95,3 رجلا لكل امرأة.

بالنسبة للفئة العمرية 60 سنة فما فوق، بلغ مؤشر الذكورة لديها 96,9 رجلا لكل امرأة سنة 2014 مسجلا بذلك ارتفاعا كبيرا مقارنة مع إحصاء 2004، حيث بلغ 90,6 رجلا لكل امرأة.

مؤشر التبعية

تدل نسبة التبعية على عدد الأشخاص غير النشيطين (سنهم أقل من 15 سنة وأكثر من 60 سنة) على عدد الأشخاص النشيطين.(سنهم يتراوح بين 15 و 59 سنة). وتستعمل لقياس الثقل الإقتصادي الذي تتحمله الشريحة المنتجة في المجتمع. قيمة هذا المعدل مرتبطة طرديا

مع نسبة الولادات بحيث كلما زادت هذه الأخيرة كلما ازداد هذا المعدل. عرفت نسبة التبعية على صعيد الجهة تغييرا ملحوظا حيث ارتفعت من 56% سنة 2004 لتصل إلى 57,6 سنة 2014. وحسب الوسط، نلاحظ أنها أكثر ارتفاعا في الوسط القروي مما هي عليه بالوسط الحضري (53,5% مقابل 67,9%)، وذلك بسبب ارتفاع وتيرة الخصوبة بالقرى. ونستنتج من هذه المعطيات أن العبء الإقتصادي الذي يتحمله الأشخاص النشيطون هو أثقل بالوسط القروي مقارنة بالوسط الحضري.

حسب العمالات أو الأقاليم، سجل أقل معدل للتبعية خلال سنة 2014 في كل من عمالات الرباط وسلا والصخيرات-تمارة (52,2 و52,2 و 53,8 على التوالي)، في حين أكبر معدل للتبعية سجل بإقليم سيدي قاسم (64,1%).

الجدول رقم 6: مؤشر التبعية حسب العمالات أو الأقاليم خلال سنة 2014

مؤشر التبعية	العمالة أو الإقليم
60,3	القتيطرة
63,3	الخميسات
52,2	الرباط
52,8	سلا
64,1	سيدي قاسم
62,4	سيدي سليمان
53,3	الصخيرات-تمارة
57,6	الجهة

المصدر: الإحصاء العام للسكان والسكنى لسنة 2014

4 الفئات الهشة الأطفال

بلغ عدد الأطفال الذين تقل أعمارهم عن 20 عاماً، 1.632.570 نسمة سنة 2014 أي ما يمثل 35,9% من مجموع سكان الجهة، منهم 735.569 يقطنون بالوسط الحضري. ويتضح من خلال توزيع سكان الجهة حسب فئات الأعمار، أن الوزن الذي يشكله الأطفال أقل من 7 سنوات هو 13,4% والأطفال الذين تتراوح أعمارهم بين 7 و 15 سنة هو 15,5%، في حين تساهم الفئة العمرية 16-18 سنة بنسبة 5,2% من مجموع السكان.

أما حسب وسط الإقامة، فإن المجال القروي لإقليم القنيطرة يأوي حوالي 43,7% ممن تقل أعمارهم عن 20 سنة من مجموع أطفال قري الجهة. في حين لا يتجاوز نصيب عمالتي الصخيرات-تمارة وسلا من هذه الفئة سوى 3,9 و 4,81% على التوالي. أما بالوسط الحضري، فيحدث العكس حيث أن عمالة سلا تضم 28,9% ممن هم دون العشرين سنة، في حين تقدر هذه النسبة بإقليم القنيطرة ب 19,7% وعمالتي الصخيرات-تمارة والرباط ب 17,0 و 15,0% على التوالي. وفي الأخير تأتي أقاليم الخميسات وسيدي قاسم وسيدي سليمان بنسب تصل على التوالي إلى 9,4% و 5,7% و 4,4%.

الجدول رقم 7: نسبة الساكنة التي يقل عمرها عن 20 سنة حسب الوسط
وعمالات وأقاليم الجهة سنة 2014

الوسط	حضري	قروي	المجموع
القنيطرة	34,9	43,7	38,7
الخميسات	35,6	38,0	36,8
الرباط	27,8	-	27,8
سلا	33,7	42,0	34,3
سيدي قاسم	36,2	40,9	39,4
سيدي سليمان	35,8	41,8	39,4
الصخيرات-تمارة	35,0	38,8	35,3
الجهة	33,5	41,4	35,9

المصدر : الإحصاء العام للسكان والسكنى لسنة 2014

البيان رقم 4: نسبة الساكنة التي يقل عمرها عن 20 سنة
حسب الوسط و عمالات وأقاليم الجهة سنة 2014

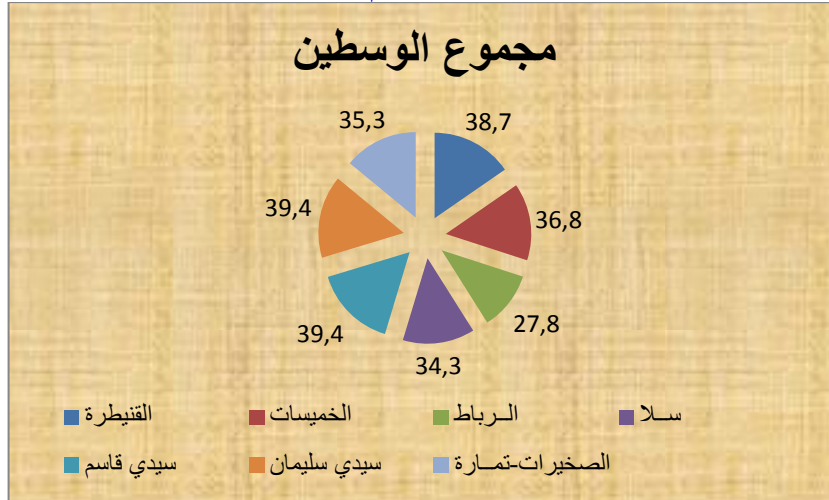

البيان رقم5: نسبة الساكنة القروية التي يقل عمرها عن 20 سنة
حسب عمالات وأقاليم الجهة سنة 2014

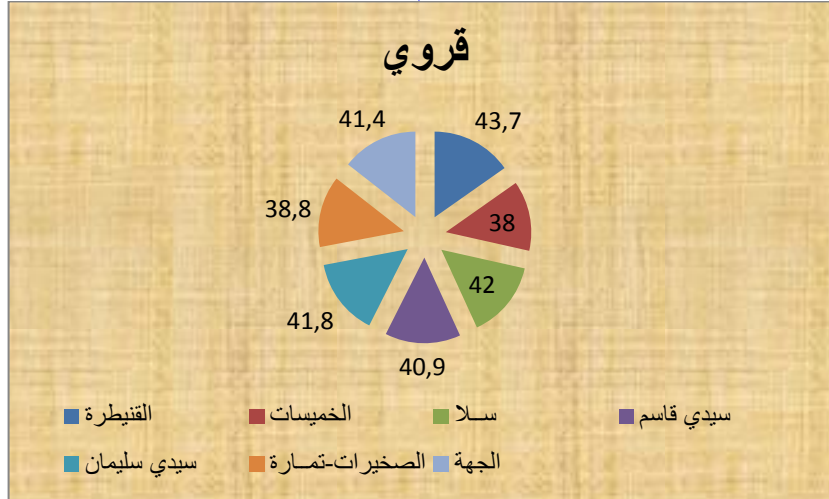

البيان رقم6: نسبة الساكنة الحضرية التي يقل عمرها عن 20 سنة
حسب عمالات وأقاليم الجهة سنة 2014

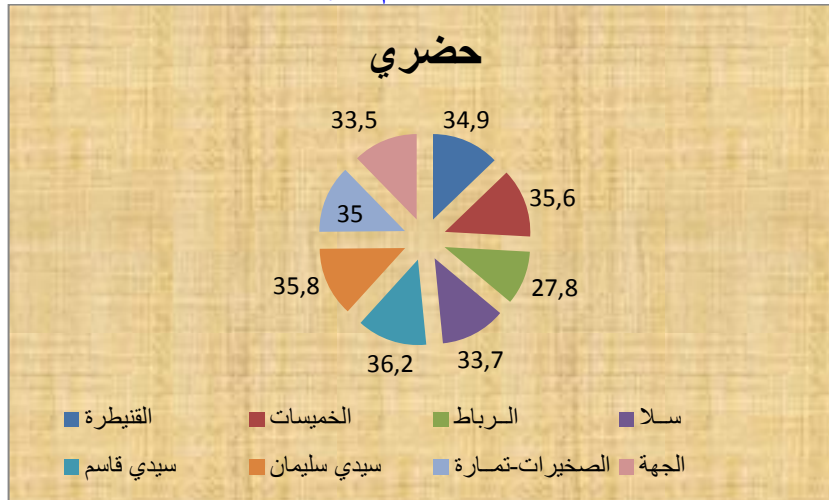

تؤكد النسب المئوية للعازبين ضمن الفئة العمرية 15-19 سنة أن الزواج لم يعد يتم بشكل مبكر، فنسبة هؤلاء من الذين سبق وأن قاموا بعقد القران داخل هذه الفئة لدى الذكور لا تمثل سوى 0,3%

بالوسط الحضري مقابل 0,7% بالوسط القروي، في حين بلغت هذه النسبة لدى الإناث 20,5% بالوسط القروي مقابل 9,3% بالوسط الحضري.

الجدول رقم 8: نسبة العازبين لدى الفئة العمرية 15-19 سنة حسب وسط الإقامة والجنس سنة 2014

المجموع	الإناث	الذكور	الوسط
95,2	90,7	99,7	حضري
89,7	79,5	99,3	قروي
93,4	87,2	99,6	المجموع

المصدر : الإحصاء العام للسكان والسكنى لسنة 2014

البيان رقم 7: نسبة العازبين لدى الفئة العمرية 15-19 سنة، سنة 2014

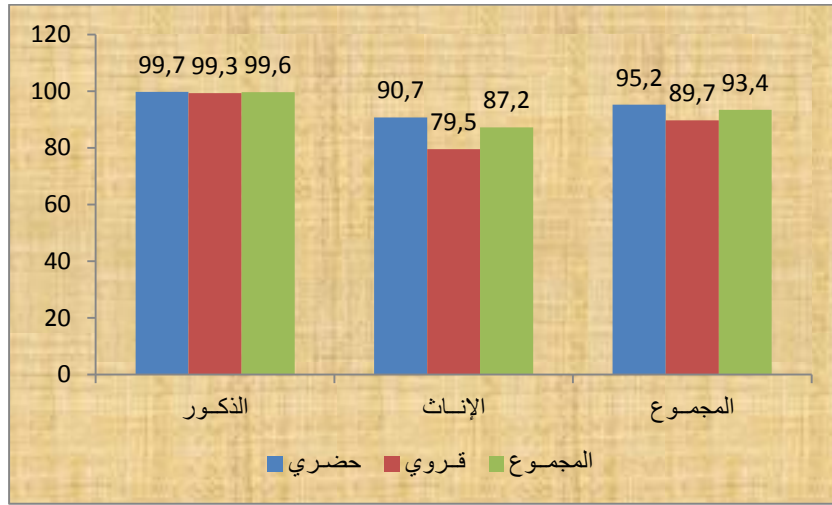

أما في مجال التمدرس، فنلاحظ أنه ضمن الفئة العمرية 10-14 سنة وجود الفوارق المعتادة بين الواسطين الحضري والقروي، وبين الذكور والإناث. ففي الوسط القروي، يمثل غير المتمدرسين والذين ينتمون لهذه الفئة حوالي 7,4% من مجموع عدد الفئة السالفة الذكر، أما

حسب الجنس، فقد سجل 9,3% لدى الإناث وهي نسبة عالية مقارنة مع ما سجل لدى الذكور (5,6%). أما بالوسط الحضري، فبلغت هذه النسبة 1,7% لدى الذكور و 1,6% لدى الإناث وتبقى دون ما سجل بالوسط القروي.

الجدول رقم 9: نسبة غير المتدرسين (10-14 سنة)

حسب وسط الإقامة والجنس سنة 2014

الوسط	الذكور	الإناث	المجموع
حضري	1,7	1,6	1,6
قروي	5,6	9,3	7,4
المجموع	3,2	4,1	3,7

المصدر : الإحصاء العام للسكان والسكنى لسنة 2014

البيان رقم 8: نسبة غير المتدرسين (10-14 سنة)

حسب وسط الإقامة بالجهة سنة 2014

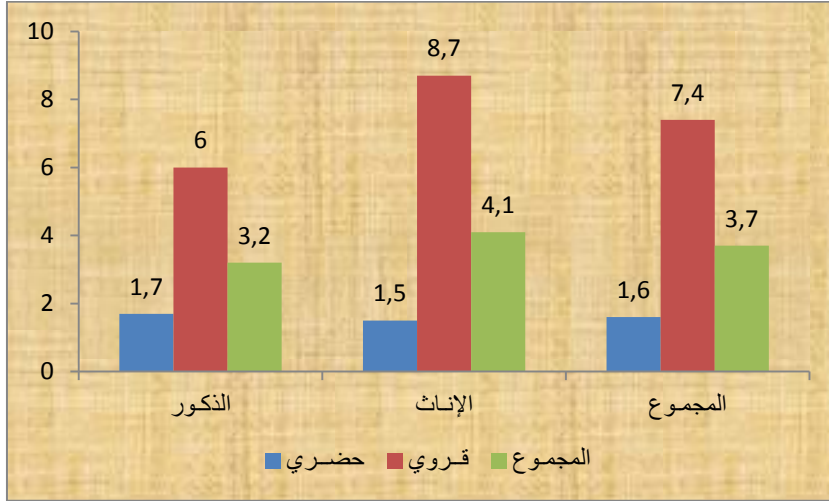

فيما يتعلق بمجال التشغيل لدى الفئة العمرية 15-19 سنة، يصل معدل النشاط حوالي 22,2% من مجموع الساكنة الجهوية. ويلاحظ أن

هذه النسبة أكثر ارتفاعا عند الذكور مقارنة مع الإناث، إذ سجل على التوالي 30,9% و 13,3%. هذه النسبة مرتفعة أكثر بإقليم سيدي سليمان (29,4%) متبوعا بكل من أقاليم القنيطرة والخميسات وسيدي قاسم ب 28,8% و 25,4% و 24,3% على التوالي. ثم تأتي بعد ذلك عمالاتي الصخيرات-تمارة وسلا بنسب متقاربة تصل على التوالي إلى 18,0% و 16,4% وفي الأخير نجد عمالة الرباط بنسبة 11,5%. وإذا أخذنا بعين الاعتبار الجنس ومحل الإقامة، فقد سجلت بإقليم القنيطرة أعلى النسب وخاصة لدى الذكور ب 39,9% وسجل 17,7% لدى الإناث.

الجدول رقم 10: معدل النشاط (15-19 سنة)

حسب الجنس بعمالات وأقاليم الجهة سنة 2014

المجموع	الإناث	الذكور	العمالة أو الإقليم
28,8	17,7	39,9	القنيطرة
25,4	15,7	34,6	الخميسات
11,5	8,6	14,5	الرباط
16,4	10,7	22,2	سلا
24,3	10,2	38,0	سيدي قاسم
28,8	17,7	40,8	سيدي سليمان
18,0	11,1	24,9	الصخيرات-تمارة
22,2	13,3	30,9	الجهة

المصدر : الإحصاء العام للسكان والمهني لسنة 2014

البيان رقم 9: معدل نشاط الإناث (15-19 سنة) حسب العمالات والأقاليم
الجهة، سنة 2014

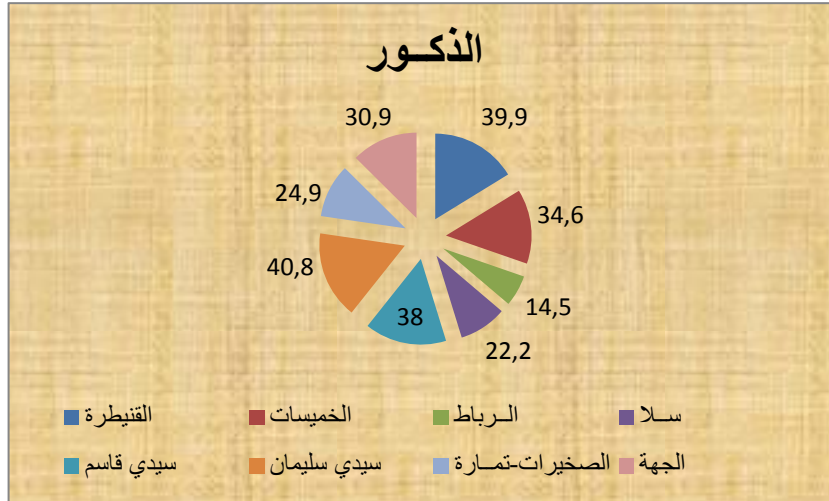

البيان رقم 10: معدل نشاط الذكور (15-19 سنة بالجهة) حسب العمالات
وإقليم الجهة سنة 2014

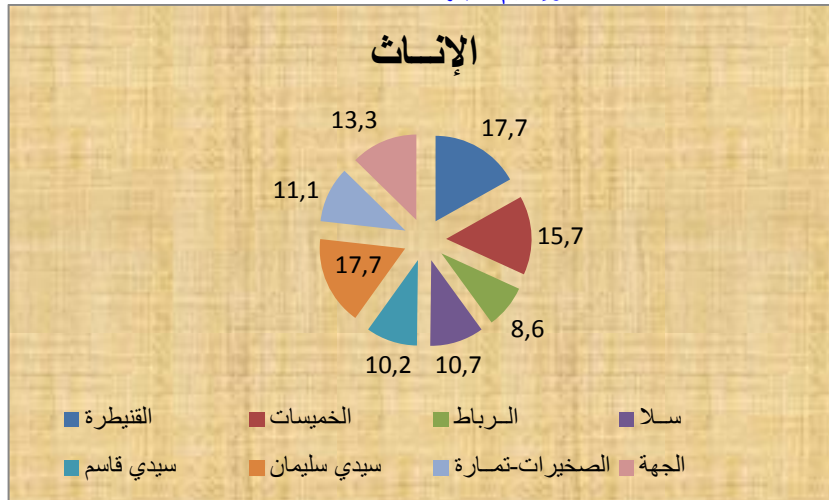

النساء

يبين توزيع الإناث حسب عمالات وأقاليم الجهة أن 28,6%
منهن يقطن بعمالة سلا و 18,8% بإقليم القنيطرة و 18% بعمالة

الرباط و 16,2% بعمالة الصخيرات-تمارة . في حين لا تأتي أقاليم الخميسات وسيدي قاسم وسيدي سليمان سوى 8,8% و 5,4% و 4,1% على التوالي. وتشكل فئة الإناث اللواتي تقل أعمارهن عن 14 سنة، 26,6%، في حين وصلت نسبة اللواتي في سن الإنجاب (ما بين 15 و 49 سنة) 64,1%. وتمثل النساء اللاتي يبلغ سنهن 50 عاما فأكثر حوالي 9,3%.

وصل معدل العزوبة النهائية عند الإناث حسب إحصاء 2014 إلى 28,9%. ويلاحظ تباين كبير حسب وسط الإقامة، حيث سجل 30,5% بالوسط الحضري فيما لم يسجل بالوسط القروي سوى 24,7% أي بفارق 5,7 نقطة بين الواسطين.

بخصوص التعليم، يلاحظ أنه كلما كانت المرأة أصغر سنا كلما كان حظها في معرفة القراءة والكتابة مرتفعا. وهذا ناتج طبعاً عن الجهود المبذولة في مجال التمدرس ومحو الأمية منذ استقلال البلاد. وعلى صعيد الجهة، تجدر الإشارة إلى أن آفة الأمية أشد حدة بالوسط القروي، حيث تم تسجيل 62,2% مقابل 29,0% بالوسط الحضري. أما حسب عمالات وإقليم الجهة، يلاحظ أن الأمية سجلت أعلى نسب لها بإقليم الخميسات 51,7% بالواسطين معا و 66,4% بالوسط القروي و 39,2% بالوسط الحضري.

فيما يتعلق بالنشاط لدى النساء (15-59 سنة)، فقد وصل معدل نشاط هذه الفئة على صعيد الجهة 49,7%، وسجل 50,4% بالوسط الحضري، في حين سجل 48% بالوسط القروي. أما أعلى نسبة تم تسجيلها كانت بعمالة الرباط (53,6%) وأضعف نسبة سجلت بالوسط القروي لإقليم سيدي قاسم (44,7%).

**الجدول رقم 11: معدل النشاط والامية لدى النساء حسب العمالات والأقاليم
ووسط الإقامة سنة 2014**

العمالة أو الإقليم	نسبة الأمية لدى النساء			معدل النشاط لدى النساء		
	حضري	قروي	المجموع	حضري	قروي	المجموع
القنيطرة	30,3	65,0	44,3	49,4	51,4	50,2
الخميسات	39,2	66,4	51,7	43,6	45,9	44,7
الرباط	21,9	-	21,9	53,6	-	53,6
سلا	27,9	56,8	29,7	50,8	50,6	50,8
سيدي قاسم	36,6	59,7	51,8	44,6	44,7	44,7
سيدي سليمان	36,5	61,0	50,4	47,3	47,7	47,5
الصخيرات-تمارة	27,7	46,6	29,5	53,4	50,9	53,2
الجهة	29,0	62,2	38,4	50,4	48,0	49,7

المصدر : الإحصاء العام للسكان والسكنى لسنة 2014

المسنون

استنادا إلى نتائج إحصاء 2014، هناك 419.123 شخص في سن الستين فما فوق على صعيد الجهة. ويتميز توزيعهم حسب عمالات وأقاليم الجهة بعدم التكافؤ حيث أن إقليم القنيطرة يأوي 19,8% وسلا 19,6% وعمالة الرباط 18,6% وإقليم الخميسات 14,4%. ولا يقطن بعمالة الصخيرات-تمارة سوى 10,4% وإقليم سيدي قاسم 10,9% فقط 6,2% بسيدي سليمان. ومن جانب آخر فإن توزيعهم حسب وسط الإقامة يبين أن 51,1% من المسنين الحضريين بالجهة يقيمون بعمالتي الرباط وسلا و 52,5% من المسنين القرويين يقطنون بإقليمي القنيطرة وسيدي قاسم.

الجدول رقم 12: توزيع الأشخاص البالغين 60 سنة فأكثر حسب العمالات والأقاليم ووسط الإقامة سنة 2014

العمالة أو الإقليم	الوسط الحضري		الوسط القروي		المجموع	
	العدد	النسبة	العدد	النسبة	العدد	النسبة
القنيطرة	52977	17,4	29953	26,2	82930	19,8
الخميسات	28826	9,5	31689	27,7	60515	14,4
الرباط	78180	25,6	-	-	78180	18,7
سلا	77721	25,5	4389	3,8	82110	19,6
سيدي قاسم	15580	5,1	30047	26,3	45627	10,9
سيدي سليمان	12052	4,0	14051	12,3	26103	6,2
الصخيرات-تمارة	39467	12,9	4291	3,8	43758	10,4
الجهة	304803	100	114420	26,2	419123	19,8

المصدر : الإحصاء العام للسكان والسكنى لسنة 2014

فيما يتعلق بالنشاط الإقتصادي لهذه الفئة، يلاحظ وجود فوارق مهمة بين الجنسين، حيث نجد أن معدل النشاط لدى الذكور وصل سنة 2014 إلى 33,4% في حين يبقى ضئيلا جدا لدى الإناث (4,8%). أما فيما يخص عمالات وأقاليم الجهة، يتبين من خلال معطيات الجدول أسفله أن هناك تباين شاسع، خاصة لدى الذكور، حيث سجلت نسب نشاط مهمة بإقليم سيدي قاسم 41,9% وإقليم الخميسات 41,3%. بينما تتراوح باقي معدلات النشاط بين 36,9% بإقليم سيدي سليمان و26,4% بعمالة الرباط. أما لدى الإناث فإن معدلات النشاط لا ترقى إلى المستوى المطلوب حيث تم تسجيل نسب جد ضعيفة مقارنة مع الذكور.

الجدول رقم 13: معدل نشاط الأشخاص المسنين حسب الجنس والعمالات

والأقاليم بالجهة سنة 2014

العمالة أو الإقليم	ذكور	إناث	المجموع
القنيطرة	35,8	4,8	20,2
الخميسات	41,3	4,6	22,3
الرباط	26,4	6,2	15,7
سلا	27,6	4,6	16,2
سيدي قاسم	41,9	2,7	22,1
سيدي سليمان	36,9	4,1	19,7
الصخيرات-تمارة	30,6	5,7	18,5
الجهة	33,4	4,8	18,9

المصدر : الإحصاء العام للسكان والسكنى لسنة 2014

البيان رقم 11: معدل نشاط الأشخاص المسنين حسب الجنس والعمالات

والأقاليم بالجهة سنة 2014

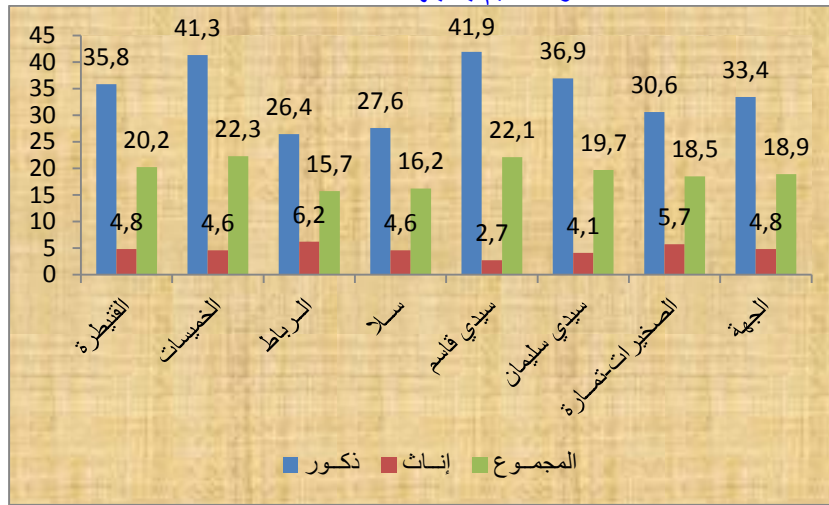

5 الخصائص المميزة للأسر

1.5 تطور عدد الأسر

عرف عدد الأسر بالجهة المحصاة بين سنتي 2004 و2014 ارتفاعا ملحوظا حيث انتقل من 783.666 أسرة إلى 1.014.883 أسرة، مسجلا زيادة إجمالية قدرها 231.217 أسرة أي بنسبة 29,5% مقابل 29,0% على الصعيد الوطني، و بمعدل زيادة سنوي يقدر بحوالي 2,6%. ويقطن بالجهة حسب إحصاء سنة 2014 حوالي 13,9% من مجموع الأسر على الصعيد الوطني. وتجدر الإشارة إلى أن غالبية هذه الأسر تستقر بالوسط الحضري بنسبة 75,5%.

وتتوزع أسر الجهة إلى 60.910 أسرة بإقليم سيدي سليمان و99.164 أسرة بإقليم سيدي قاسم ثم 122.106 بإقليم الخميسات و135.161 أسرة بعمالة الصخيرات-تمارة ثم 151.612 أسرة بعمالة الرباط، وأخيرا 231.318 أسرة بعمالة سلا. سجلت عمالة الصخيرات-تمارة برسم سنة 2014 ارتفاعا مهما في عدد الأسر بحيث وصل المعدل السنوي إلى 5,1%، يليها إقليم القنيطرة 3,3% ثم عمالة سلا بمعدل سنوي يعادل 3,2% ثم إقليم سليمان مسجلا 2,2% كمعدل سنوي يليه إقليم قاسم ب 2% ثم الخميسات ب 1,7% وأخيرا عمالة الرباط بمعدل 0,5%.

الجدول رقم 14: توزيع عدد الأسر حسب العمالات أو الأقاليم والوسط سنتي 2004 و 2014

إحصاء 2014			إحصاء 2004			السنوات
المجموع	قروي	حضري	المجموع	قروي	حضري	العمالة أو الإقليم
214612	74947	139665	154895	60194	94701	القنيطرة
122106	54007	68099	102996	55451	47545	الخميسات
151612	0	151612	144755	-	144755	الرباط
231318	12907	218411	168497	8587	159910	سلا
99164	61405	37759	81669	52203	29466	سيدي قاسم
60910	32695	28215	49034	27559	21475	سيدي سليمان
135161	12235	122926	81820	17182	64638	الصخيرات-تمارة
1014883	248196	766687	783666	221176	562490	الجهة
7309391	2503069	4806322	5665264	2225509	3439755	مجموع المملكة

المصدر: الإحصاء العام للسكان والسكنى لسنوات 2004 و 2014

البيان رقم 12: توزيع عدد الأسر حسب العمالات والأقاليم ووسط الإقامة
بالجهة، سنة 2014

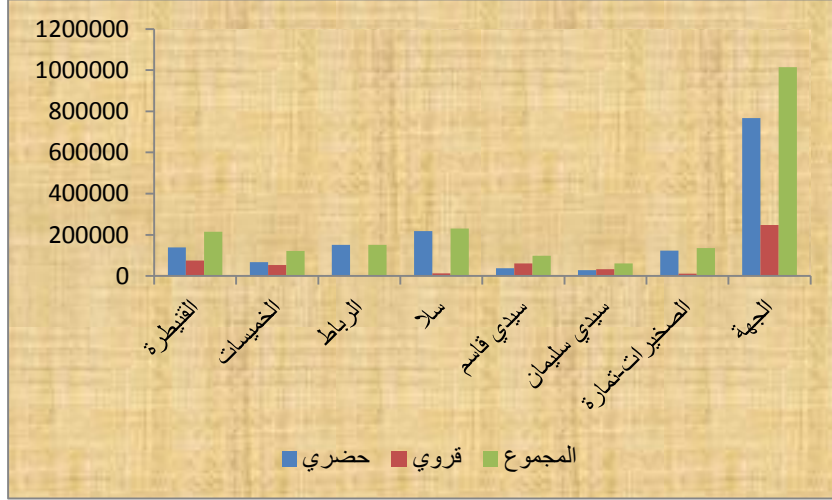

2.5 مكونات حجم الأسر

بلغ متوسط حجم الأسرة بالجهة سنة 2014 (4,5 أفراد للأسرة الواحدة) مسجلا بذلك انخفاضا بنسبة 11,8% مقارنة مع الإحصاء العام لسنة 2004 (5,1 أفراد للأسرة الواحدة). فحجم الأسرة بالجهة في تراجع مستمر نتيجة للتطورات التي عرفت الأسرة المغربية عموما في تركيبها.

حسب وسط الإقامة، فإن متوسط أفراد الأسرة الحضرية يصل إلى 4,2 أفراد مقابل 5,6 أفراد للأسرة القروية.

وحسب عمالات وأقاليم الجهة، بلغ هذا المؤشر 5,3 أفراد للأسرة الواحدة بإقليمي سيدي قاسم وسيدي سليمان حسب إحصاء 2014، مسجلا بذلك انخفاضا بنسبة 11,7% و 10,2% على التوالي مقارنة مع إحصاء 2004 (6,0 و 5,9 أفراد للأسرة الواحدة). وبلغ هذا

المؤشر 4,9 أفراد للأسرة الواحدة سنة 2014 بإقليم القنيطرة مسجلا بذلك انخفاضا بنسبة 14,0% مقارنة مع 2004 (5,7 أفراد للأسرة الواحدة).

وقد بلغ هذا المؤشر 4,4 أفراد للأسرة الواحدة سنة 2014 بإقليم الخميسات و4,3 بعمالة الصخيرات-تمارة بعمالة الصخيرات-تمارة و4,2 بعمالة سلا وأخيرا 3,8 بعمالة الرباط مسجلا بذلك انخفاضا بنسب تصل على التوالي إلى 13,7% و 10,4% و 14,3% و 11,6% مقارنة مع إحصاء 2004 (5,1 و 4,8 و 4,9 و 4,3 أفراد للأسرة الواحدة).

الجدول رقم 15: متوسط حجم الأسر حسب العمالات والأقاليم ووسط الإقامة بالجهة سنتي 2004 و 2014

إحصاء 2014			إحصاء 2004			السنوات العمالة أو الإقليم
المجموع	قروي	حضري	المجموع	قروي	حضري	
4,9	6,1	4,3	5,7	6,9	4,9	القنيطرة
4,4	4,8	4,1	5,1	5,5	4,6	الخميسات
3,8	-	3,8	4,3	-	4,3	الرباط
4,2	5,2	4,2	4,9	6,3	4,8	سلا
5,3	5,8	4,5	6,0	6,5	5,0	سيدي قاسم
5,3	5,8	4,6	5,9	6,5	5,1	سيدي سليمان
4,3	4,7	4,2	4,8	5,3	4,7	الصخيرات-تمارة
4,5	5,6	4,2	5,1	6,3	4,7	الجهة

المصدر: الإحصاء العام للسكان والسكنى لسنتي 2004 و 2014

البيان رقم 13: توزيع متوسط حجم الأسر حسب العمالات والأقاليم ووسط الإقامة بالجهة سنة 2014

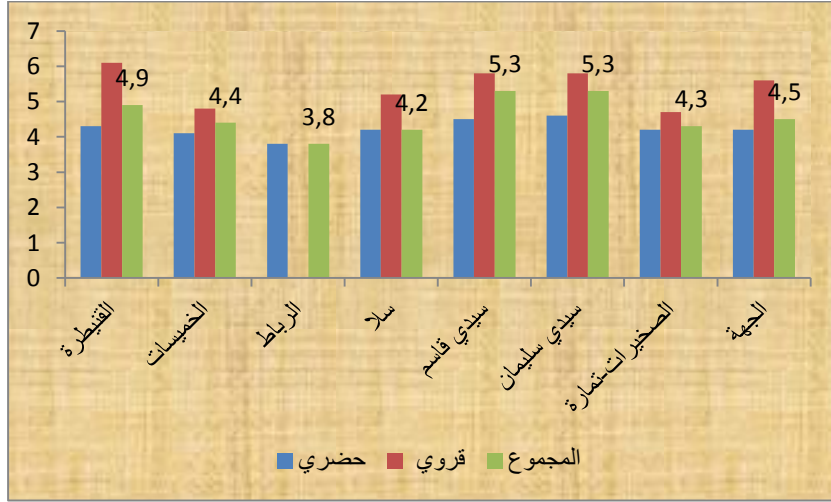

6) ظروف سكن الأسر

1.6) نوع المسكن

إن نوع المسكن السائد بالوسط الحضري لجهة الرباط-سلا-القنيطرة هو "دار مغربية عصرية" الذي تسكنه أكثر من خمس أسر من أصل كل عشرة (أي 52,6%) متبوعا بـ "الشقة في عمارة" بنسبة 15,6%. حيث سجلت أعلى نسبة للدار المغربية العصرية بعمالة سلا بنسبة 61,7% متبوعة بإقليم الخميسات بـ 58,0%، إقليم سيدي قاسم بـ 49,6% ثم عمالة الرباط بـ 47,1% وإقليم سيدي سليمان بـ 45,7% ثم أخيرا نجد عمالة الصخيرات-تمارة بـ 45,0%. ويأتي المسكن من نوع قروي بـ 15,5% على مستوى الجهة. وتحتل دور الصفيح المرتبة الرابعة من حيث الأهمية على المستوى الجهوي

ب7,6%. وتخذ هذا النوع من السكن حجما مهما خاصة بعمالة الصخيرات-تمارة 19,7% وإقليم سيدي سليمان 10,2%، بينما سجلت أضعف النسب بإقليم سيدي قاسم ب 2%.

بالنسبة لأنواع الأخرى من المساكن، هناك تنوعا في الوضعية حسب عمالات وأقاليم الجهة وحسب وسط الإقامة.

الجدول رقم 16: توزيع أسر الجهة حسب نوع المسكن ووسط الإقامة سنة

2014

نوع المسكن	حضري	قروي	المجموع
فيلا	5,6	1,0	4,5
شقة	20,5	0,4	15,6
دار مغربية تقليدية	3,3	3,7	3,4
دار مغربية عصرية	60,9	26,7	52,6
دور الصفيح	8,0	6,6	7,6
مسكن من نوع قروي	0,8	60,9	15,5
حالات أخرى	0,9	0,8	0,9
المجموع	100,0	100,0	100,0

المصدر: الإحصاء العام للسكان والسكنى لسنة 2014

2.6 صفة حياة المسكن

خلال سنة 2014، أكثر من نصف الأسر بالوسط الحضري للجهة (56,6%) شغلوا مسكنا بصفة مالك أو في طريق التملك وأقل من ربع الأسر بصفة مكثري (أي 26,6%). هيمنة صفة المالك تبيين الاقبال الكبير على الشقق والبقع الأرضية المجهزة وكذا تسهيلات الحصول على قروض للشراء أو للبناء، مما جعل عددا كبيرا من الأسر تصبح مالكة لمسكنها. أما بالنسبة للوسط القروي، فيلاحظ كذلك هيمنة صفة المالك أو في طريق التملك عن باقي صفات الحياة الأخرى حيث أن 88,1% من الأسر القروية تمتلك مسكنا.

الجدول رقم 17: توزيع أسر الجهة حسب صفة حيازة المسكن ووسط الإقامة
سنة 2014

صفة الحيازة	حضري	قروي	المجموع
ملك أو ملك مشترك	56,6	88,1	64,3
في طريق التملك	6,2	1,3	5,0
كراء	26,6	1,1	20,4
مسكن وظيفة	2,4	1,3	2,2
ساكن بالمجان	6,9	6,3	6,8
حالات أخرى	1,2	1,8	1,4
المجموع	100,0	100,0	100,0

المصدر: الإحصاء العام للسكان والسكنى لسنة 2014

3.6 مميزات وعناصر تجهيز المسكن

تميز الوسط الحضري للجهة سنة 2014 بتركيز نسبي (تجمع) للأسر بمساكن مكونة من ثلاث غرف، سواء على المستوى الجهوي، بنسبة 34,7%، أو على المستوى الإقليمي، بنسب 39,2% بالخميسات و 39,3% بسلا و 36,8% بالصخيرات-تمارة و 33,5% بسيدي سليمان و 31,3% بسيدي قاسم و 30,8% بالقنيطرة وأخيرا 30,3% بالرباط. إلا أن نسبة مهمة من أسر الجهة تقطن مسكنا مكونا من غرفتين، بنسبة 26,0%. كما أن 15,1% من الأسر تشغل مساكن مكونة من أربعة غرف و 10,4% على المستوى الجهوي تشغل مسكنا من غرفة واحدة.

بالنسبة للوسط الحضري بالجهة، تأتي الأسر الحضرية التي تشغل ثلاثة غرف في المرتبة الأولى 36,1%. نفس الملاحظة يمكن تسجيلها على مستوى العمالات والأقاليم، إذ تشكل المساكن المتكونة من ثلاثة غرف 43,8% بإقليم الخميسات و 39,8% بعمالة سلا و 37,7% بعمالة الصخيرات-تمارة. أما نسب باقي الأقاليم والعمالات فتتراوح بين

30,3% بالرباط و 34,3% بسيدي قاسم. أما المساكن المكونة من غرفتين فتأتي في المرتبة الثانية بكل العمالات والأقاليم. تصل نسبة هذه الفئة إلى 28,4% بعمالة سلا و 27,8% بإقليم سيدي سليمان و 25,6% بسيدي قاسم. أما القنيطرة فتصل فيها هذه النسبة إلى 24,5% و 21,9% بالخميسات و 23,2% بعمالة الرباط. يأتي المسكن المكون من أربعة غرف في المرتبة الثالثة ببالوسط الحضري للجهة 14,1%. يمثل 16% بكل من القنيطرة والرباط وسيدي قاسم. وتأتي المساكن المكونة من غرفة وادة في المرتبة الرابعة ب 10,3% من مجموع المساكن الحضرية مع معدل يصل أقصاه بعمالة الصخيرات-تمارة 13,3% وأدناه بإقليم سيدي قاسم 8,4%. أما المساكن الحضرية المكونة من أكثر من 4 غرف، فنسبها متواضعة بجميع عمالات وأقاليم الجهة.

وبالوسط القروي، أغلبية الأسر تقطن في مساكن مكونة من ثلاثة غرف 30,3% على المستوى الجهوي. نفس الملاحظة يمكن تسجيلها على مستوى عمالات وأقاليم الجهة، باستثناء عمالتي الصخيرات-تمارة وسلا وإقليم القنيطرة حيث تنصدر القائمة مساكن مكونة من غرفتين 33,2% مقابل 27,8% بالأولى و 83,1% مقابل 31,3% بالثانية و 36,4% مقابل 33,3% بالثالثة (انظر الجدول رقم 19). أما الأسر التي تسكن في أبعة غرف فتشكل 18,2% من مجموع الأسر بالوسط القروي حيث تتجاوز 20% بأقاليم القنيطرة وسيدي قاسم وسيدي سليمان. وتأتي بعد ذلك الأسر التي تقطن بغرفة واحدة وتمثل 10,5% من مجموع الأسر القروية بالجهة. ويأخذ هذا النوع من الأسر حجما مهما خاصة بعمالة الصخيرات-تمارة 16,4% وإقليم الخميسات 13% و عمالة سلا 12%. وتجدر الإشارة إلى أن النسب المسجلة بباقي

الأصناف سجلت مجتمعة 12,0% على المستوى الجهوي.

إلا أنه، وبسبب الفوارق في الأحجام المتوسطة للأسر بين الوسطين الحضري والقروي، نجد تركيزا كبيرا للعدد المتوسط للأشخاص في الغرفة الواحدة بالوسط القروي، حيث سجل 1,9 شخص لكل غرفة بالنسبة لعمالة سلا وأقاليم القنيطرة وسيدي قاسم وسيدي سليمان. يليهم إقليم الخميسات ب 1,8 شخص بالغرفة الواحدة وأخيرا تأتي وأخيرا عمالة الصخيرات-تمارة ب 1,7. أما فيما يخص الوسط الحضري، فنجد تقريبا نفس درجة تركيز الأشخاص في الغرفة الواحدة بعمالات وأقاليم الجهة وتتراوح حدة هذه الدرجة بين 1,2 بالرباط و1,5 بسيدي سليمان.

الجدول رقم 18: معدل الإيواء في الغرفة (معدل الأشخاص لكل غرفة)

حسب محل الإقامة بعمالات وأقاليم الجهة سنة 2014

المجموع	قروي	حضري	العمالة أو الإقليم
1,5	1,9	1,3	القنيطرة
1,5	1,8	1,3	الخميسات
1,2	-	1,2	الرباط
1,4	1,9	1,4	سلا
1,7	1,9	1,4	سيدي قاسم
1,7	1,9	1,5	سيدي سليمان
1,4	1,7	1,4	الصخيرات-تمارة
1,4	1,8	1,3	الجهة

المصدر: الإحصاء العام للسكان والسكنى لسنة 2014

الجدول رقم 19: توزيع أسر الجهة حسب عدد غرف المسكن ووسط الإقامة سنة 2014

عدد الغرف	القنيطرة			الخميسات			الرباط			سلا			سيدي قاسم			سيدي سليمان			الصخيرات-تمارة			الجهة		
	م	ق	ح	م	ق	ح	م	ق	ح	م	ق	ح	م	ق	ح	م	ق	ح	م	ق	ح	م	ق	
1	9,5	9,5	9,5	9,5	9,0	13,0	10,8	12,9	8,5	12,0	8,7	8,4	9,8	9,2	11,0	6,9	8,8	13,3	16,4	13,5	10,4	10,5	10,4	
2	24,5	25,1	24,7	21,9	36,4	28,3	23,2	28,4	38,1	29,0	26,4	25,6	26,1	27,8	26,1	26,1	26,9	22,5	33,2	23,5	25,0	29,1	26,0	
3	32,6	27,5	30,8	43,8	33,3	39,2	30,3	39,8	31,3	39,3	34,4	29,4	31,3	31,3	33,0	33,9	33,5	37,7	27,8	36,8	36,1	30,3	34,7	
4	16,1	20,9	17,8	11,9	12,1	12,0	16,0	12,6	11,5	12,5	16,0	20,9	19,0	13,1	21,5	17,6	12,7	13,8	12,8	14,1	18,2	15,1	15,1	
5	6,9	9,3	7,7	4,5	3,2	4,0	6,7	3,5	4,0	3,5	4,0	3,5	8,3	7,2	5,3	7,4	6,5	5,1	4,7	5,0	5,3	7,0	5,7	
6	5,6	4,4	5,1	5,5	1,4	3,6	5,1	3,8	1,9	3,7	5,9	3,2	4,2	5,6	2,5	3,9	4,6	2,7	4,5	4,8	3,0	4,4	4,4	
7	2,1	1,6	1,9	1,4	0,4	0,9	2,4	1,3	0,6	1,2	1,6	1,0	1,2	1,6	0,9	1,2	1,8	0,8	1,7	1,8	1,0	1,6	1,6	
8 فأكثر	2,6	1,7	2,3	1,9	0,4	1,2	3,5	2,2	0,7	2,1	2,6	0,9	1,5	2,5	0,9	1,6	2,3	0,6	2,2	2,5	1,0	2,2	2,2	
المجموع	100	100	100	100	100	100	100	100	100	100	100	100	100	100	100	100	100	100	100	100	100	100	100	100

المصدر: الإحصاء العام للسكان والسكنى لسنة 2014

أما بالنسبة لتجهيزات المسكن، نلاحظ أن ربط المساكن بشبكتي الماء الصالح للشرب والكهرباء يتسم بالتباين سواء على الصعيد الجهوي أو الإقليمي وكذلك على مستوى الواسطين الحضري والقروي. فعلى المستوى الجهوي نلاحظ أن 72,9% من الأسر تشغل مسكنا متصلا بشبكة الماء الصالح للشرب. أما حسب الوسط، فنسجل أن 89,6% من الأسر الحضرية تستفيد من هذه الخدمة في حين 21,1% فقط من الأسر القروية تقطن مسكنا متصلا بهذه الشبكة. كما أن 93,4% من الأسر الحضرية مقابل 81,3% من الأسر القروية يشغلون مسكنا متوفرا على الكهرباء على الصعيد الجهوي.

وبالوسط الحضري، فمساكن جميع عمالات وأقاليم الجهة يفوق معدل ارتباطها بشبكة الماء الصالح للشرب 85% باستثناء عمالة الصخيرات-تمارة (79,9%). وهكذا فإن عمالات الرباط وسلا وإقليمي سيدي قاسم والخميسات سجلوا نسبا تفوق المعدل الجهوي، أي 94,0% و93,9% و94,6% و90,6% على التوالي.

إضافة إلى هذا، جل الأسر الحضرية بالجهة تتوفر على مطبخ ومرحاض أي ما يمثل على التوالي 96,4% و 99,1%. إلا أن 59,9% فقط من بين هاته الأسر تشغل مسكنا متوفرا على حمام عصري. أما فيما يتعلق بالوسط القروي، فتمثل هذه النسب 91,9% و 80,8% و 9,4% على التوالي.

الجدول رقم 20: نسبة المساكن المتوفرة على التجهيزات الأساسية حسب وسط الإقامة سنة 2014

الماء الشروب			الكهرباء			حمام تقليدي			حمام عصري			مراحيض			مطبخ			تجهيزات المسكن
م	ق	ح	م	ق	ح	م	ق	ح	م	ق	ح	م	ق	ح	م	ق	ح	
58,9	8,3	86,0	91,3	88,8	92,6	26,0	63,7	5,8	39,9	8,9	56,5	94,9	87,0	99,1	94,1	89,6	96,6	القنيطرة
58,2	17,5	90,5	77,6	61,3	90,6	14,5	26,8	4,8	34,3	9,1	54,3	79,0	54,9	98,0	92,1	88,2	95,3	الخميسات
94,0	0,0	94,0	95,1	0,0	95,1	4,5	0,0	4,5	67,1	0,0	67,1	99,5	0,0	99,5	95,3	0,0	95,3	الرباط
89,0	6,6	93,9	94,5	72,5	95,8	5,8	28,2	4,4	57,1	12,1	59,7	98,0	74,4	99,4	97,1	91,0	97,5	سلا
53,2	27,8	94,6	92,1	89,8	95,8	46,2	68,8	9,4	24,5	6,5	53,7	94,8	92,4	98,9	95,5	95,3	95,9	سيدي قاسم
63,7	44,9	85,6	86,1	83,1	89,5	42,4	71,4	8,7	27,6	10,2	47,8	92,7	87,6	98,7	96,1	95,9	96,5	سيدي سليمان
75,7	33,8	79,9	88,9	84,7	89,3	7,2	26,7	5,3	59,6	23,1	63,2	98,0	88,1	99,0	96,3	95,9	96,4	الصخيرات-تمارة
72,9	21,1	89,6	90,4	81,3	93,4	17,3	54,3	5,3	47,6	9,4	59,9	94,6	80,8	99,1	95,3	91,9	96,4	الجهة

المصدر: الإحصاء العام للسكان والسكنى لسنة 2014

أما بالنسبة للتطهير، فنسبة المساكن المرتبطة بالشبكة العمومية للصرف الصحي، على الصعيد الجهوي، سجلت 68,1%، في حين أن نسبة الأسر التي تستعمل الحفر الصحية كوسيلة للتطهير بلغت 20,3%.

أما بخصوص توزيع المساكن المرتبطة بشبكة التطهير حسب وسط الإقامة، فيلاحظ بالوسط الحضري أن 89,0% من المساكن مرتبطة بالشبكة العمومية و8,6% تستعمل الحفر للصرف الصحي. أما بالوسط القروي، فيلاحظ أن الوسيلة الأكثر استعمالا هي الحفر الصحية بنسبة 56,4% تليها الطبيعة ب 28,8% ثم الآبار المفقودة بنسبة 10,9% ثم تأتي في الرتبة الرابعة الشبكة العمومية بنسبة 3,3% ثم باقي الحالات الأخرى بنسبة 0,8%.

الجدول رقم 21: نسبة المساكن حسب وسيلة التطهير ووسط الإقامة بالجهة سنة 2014

المجموع	الوسط القروي	الوسط الحضري	وسيلة التطهير
68,1	3,3	89,0	شبكة عمومية
20,3	56,4	8,6	حفرة صحية
3,2	10,9	0,7	بئر مفقود
7,8	28,8	0,9	في الطبيعة
0,7	0,6	0,8	حالات أخرى
100,0	100,0	100,0	المجموع

المصدر : الإحصاء العام للسكان والسكنى لسنة 2014

البيان رقم 14: نسبة الأسر المرتبطة بشبكة التطهير بالجهة،
سنة 2014

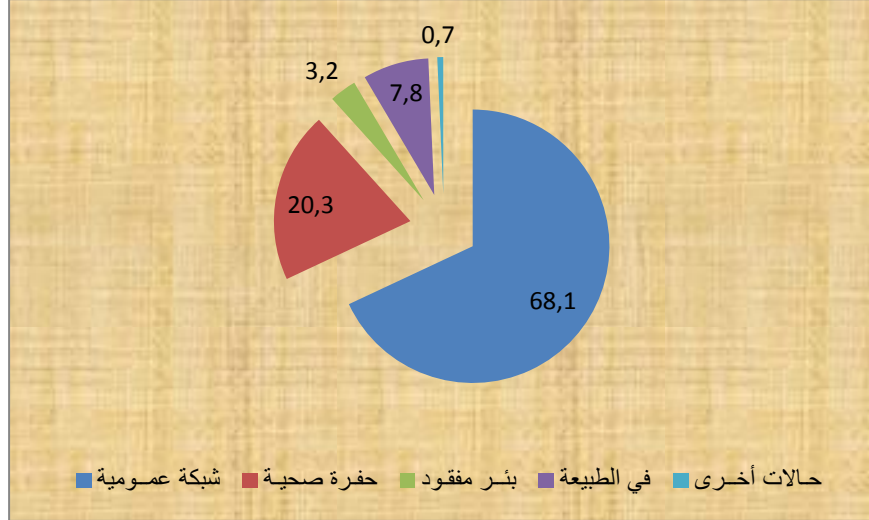

7) التمدن وتوزيع المراكز الحضرية بالجهة

1.7) التمدن

عرفت الساكنة الحضرية تكاثرا يفوق مثيلتها القروية، حيث انتقلت الأولى من 2.640.000 إلى 3.198.712 نسمة بزيادة قدرها 558.712 نسمة في حين انتقلت الثانية من 1.383.217 إلى 1.382.154 نسمة، وبالتالي فقد عرف الوسط القروي تراجعا إجماليا قدره 1062 نسمة. أما بالنسبة للوسطين معا، فيلاحظ أن المعدل السنوي للنمو الديمغرافي يقل عن نظيره على الصعيد الوطني بكل من عمالة الرباط وأقاليم الخميسات وسيدي قاسم وسيدي سليمان، لكن هذا المعدل يفوق نظيره الوطني بكل من عمالتي سلا والصخيرات-تمارة وإقليم القنيطرة وكذلك بالنسبة للجهة.

وباعتبار وسط الإقامة، نجد أن معدل النمو الديمغرافي السنوي في المجال الحضري أكثر ارتفاعا نسبيا من نظيره بالوسط القروي.

إن مستوى التمدين بالجهة يفوق بكثير نظيره على الصعيد الوطني، إذ سجل نسبة 65,6% بالجهة مقابل 55,1% بالمملكة سنة 2004 و69,8% مقابل 60,4% سنة 2014. وفيما يخص عمالات وأقاليم الجهة، باستثناء عمالة الرباط التي لا تتوفر على مجال قروي، فهناك تفاوت مهم في مستويات التمدين حيث أن إقليم سيدي قاسم هو أضعفهم نسبة 30,2% سنة 2004 و 32,3% سنة 2014. يليه إقليم سيدي سليمان ب 38,0% و40,9% على التوالي. في حين بلغت هذه النسب بإقليم الخميسات 42,0% و51,8% خلال نفس الفترة و 52,7% و 57,2% بإقليم القنيطرة. أما عمالتي سلا والصخيرات-تمارة فقد سجلتا 93,0% و93,2% و77,0% و 90,1% على التوالي. وتجدر الإشارة إلى أن عمالتي الرباط وسلا وإقليم القنيطرة تساهمون بالقسط الأوفر في نسبة تمدين الجهة، حيث يتمركز بهما حوالي 65,7% من الساكنة الحضرية، في الوقت الذي تتقاسم فيه باقي العمالات والأقاليم نسبة 34,3% من سكان المراكز الحضرية للجهة.

الجدول رقم 22: توزيع زيادة ساكنة الجهة حسب العمالة أو الإقليم ووسط الإقامة ومعدل النمو الإجمالي والسنوي سنتي 2004 و2014

معدل النمو الإجمالي (%)	الزيادة الإجمالية	الوسط	العمالة أو الإقليم
28,3	62061	حضري	الخميسات
-13,8	-41655	قروي	
3,9	20406	المجموع	
-8,0	-50105	حضري	الرباط
-	-	قروي	
-8,0	-50105	المجموع	
19,0	146158	حضري	سلا
23,2	12520	قروي	
19,3	158678	المجموع	
70,9	214684	حضري	الصخيرات-تمارة
-37,0	-33403	قروي	
46,1	181281	المجموع	
31,1	144058	حضري	القنيطرة
9,5	39292	قروي	
20,9	183350	المجموع	
14,0	20653	حضري	سيدي قاسم
3,6	12195	قروي	
6,7	32848	المجموع	
19,3	21203	حضري	سيدي سليمان
5,6	9988	قروي	
10,8	31191	المجموع	
21,2	558712	حضري	الجهة
-0,1	-1063	قروي	
13,9	557649	المجموع	
24,1	3968805	حضري	المجموع الوطني
-0,1	-12271	قروي	
13,2	3956534	المجموع	

المصدر: الإحصاء العام للسكان والسكنى لسنتي 2004 و 2014

الجدول رقم 23: نسبة التمدن بالجهة سنتي 2004 و 2014

العمالة أو الإقليم	2004	2014
الخميسات	41,9	51,8
الرباط	100,0	100,0
سلا	93,4	93,2
الصخيرات-تمارة	77,1	90,1
القنيطرة	52,7	57,2
سيدي قاسم	30,2	32,3
سيدي سليمان	38,0	40,9
الجهة	81,0	69,8
المجموع الوطني	55,1	60,4

المصدر: الإحصاء العام للسكان والسكنى لسنتي 2004 و 2014

2.7 البنية الحضرية

تضم البنية الحضرية للجهة 37 تجمعاً حضرياً من مختلف الأحجام. مدينتان كبيرتان الرباط و سلا وتاويان أزيد من 500.000 نسمة بكل واحدة منهما وتساهمان ب 47,0% من الساكنة الحضرية الإجمالية، مدينة القنيطرة ومدينة تمارة تتراوح ساكنتهما بين 200 و 500 ألف نسمة وتساهمان ب 22,8% من السكان الحضريين ومدينة الخميسات يقطن بها أزيد من 100.000 نسمة، وتساهم ب 4,0% وخمسة مدن من الحجم المتوسط هي مدينة سيدي سليمان وتيفلت وسيدي قاسم وسوق الأربعاء والصخيرات (بين 50.000 و 100.000 نسمة) مساهمة ب 11,8% من المجموع الإجمالي للحضريين وثمانية مدن صغيرة (عين عودة، سيدي يحيى الغرب، مشرع بلقصور، جرف الملحة، المهديّة، تامسنا، سيدي بوقنادل وعين عتيق) تتراوح ساكنتها بين 20 000 و 50.000 نسمة وتأتي مجتمعة حوالي 9,2% من السكان الحضريين وتسعة مراكز يتراوح عدد ساكنها بين 10 000 و 20 000 وهي (مرس الخير، سيدي

الطبيبي، سيدي علال البحرراوي، للاميمونة، هرهورة، الرماني، ولماس، الخنيشات وسيدي يحيى زعير) وتساهم ب 3,3%. وأخيرا عشرة مراكز حضرية يقل حجم الواحد منها عن 10.000 نسمة وتساهم مجتمعة ب 1,9% فقط من الساكنة الحضرية وهي (المراكز الحضرية للمعازيز، زيرارة، أحد كورت، أيت يادين، دار الكداري، سيدي علال التازي، زحليكة، تيداس وعرباوة).

8) النشاط الإقتصادي والتشغيل بالجهة

حسب نتائج ومعطيات إحصاء 2014 تم تعداد حوالي 4.552.585 نسمة على مستوى الجهة، 36,3% منهم سكان نشيطون، أي ما يقارب 1.652.433 شخص مقابل 63,7% غير نشيطين.

مجمّل الساكنة النشيطة من جنس الذكور، ما دمنا نجد ضمن كل 10 أشخاص نشيطين أقل من ثلاث إناث نشيطات فقط، بينما نجد بين الساكنة غير النشيطة حضور قوي للإناث، فأكثر من 6 من كل 10 أشخاص غير نشيطين هن إناثا. أما بالنسبة لتوزيع السكان النشيطين حسب وسط الإقامة، نلاحظ أنه تم تسجيل فرق طفيف، بين الواسطين، لم يتعد 2,4 نقطة وهكذا فقد سجل 50,4% بالوسط الحضري مقابل 48,0% بالوسط القروي. أما فيما يخص عمالات وإقليم الجهة، نلاحظ أن معدل النشاط لدى الذكور يتعدى 70%، في حين لا يتجاوز في الغالب 30% لدى الإناث، حيث سجل 37,9% بعمالة الرباط و 29,0% بعمالة سلا و 29,1% بعمالة الصخيرات-تمارة. أما معدل نشاط الإناث بإقليم القنيطرة فيصل إلى 23,8% و 21,0% بالخميسات ثم 19,2% بإقليم سيدس سليمان وأخيرا 13,6% بسيدي قاسم.

الجدول رقم 24: توزيع ساكنة الجهة حسب النشاط والجنس،

سنة 2014

نوع النشاط	ذكور		إناث		المجموع	
	العدد	%	العدد	%	العدد	%
مجموع النشيطين	1222209	54,0	430224	18,8	1652433	36,3
مجموع غير النشيطين	1040627	46,0	1859525	81,2	2900152	63,7
المجموع العام	2262836	100,0	2289749	100,0	4552585	100,0

المصدر: الإحصاء العام للسكان والسكنى لسنة 2014

البيان رقم 15: ساكنة الجهة حسب النشاط والجنس، سنة 2014

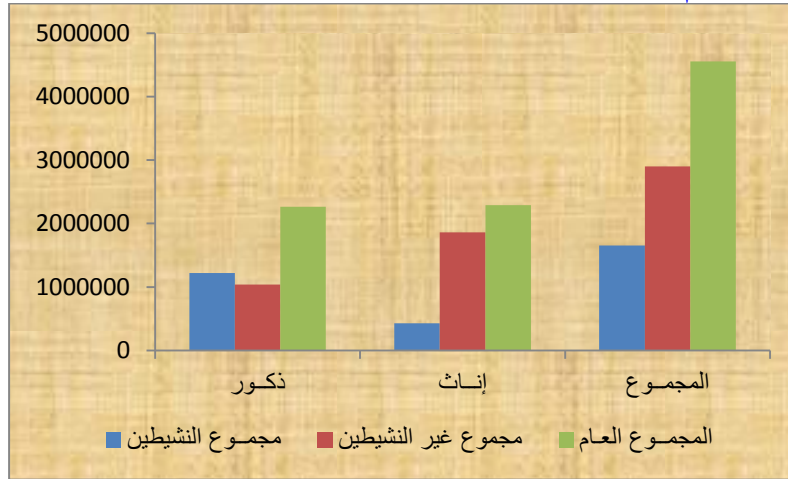

1.8) النشاط الإقتصادي والبطالة

← توزيع الساكنة النشيطة حسب إحصاء 2014

يختلف توزيع الساكنة النشيطة بالجهة حسب العمالة أو الإقليم ويظهر هذا التباين جليا حسب الجنس. وهكذا نجد أن 74,0% من الساكنة النشيطة بالجهة من الذكور مقابل 26,0% إناث. أما حسب الوسط، فعلى العموم، يلاحظ بالوسط القروي حضور قوي للذكور مقارنة مع الإناث

حيث أن أكثر من أربعة أخماس الساكنة النشيطة هم ذكورا. وتجدر الإشارة إلى أن نسبة الذكور النشيطين تسجل تقريبا نفس النسبة سواء على الصعيد الإقليمي أو الجهوي أو الوطني.

أما فيما يخص الوسط الحضري، فيسجل تحسن في نسبة حضور الإناث في ميدان الشغل، حيث أن أكثر من ربع الساكنة الحضرية النشيطة هن إناثا (28,7% على الصعيد الجهوي مقابل 25,8% على الصعيد الوطني). من خلال معطيات الجدول أسفله، فأعلى نسبة إناث من الساكنة الحضرية النشيطة سجلت بعمالة الرباط 37,9%، تليها عمالة الصخيرات-تمارة ب 30,1%، ثم عمالة سلا ب 29,9% يليها إقليم القنيطرة ب 28,7% وإقليم الخميسات ب 28,2% وسجلت بسيدي سليمان 25,8% في حين سجلت أضعف نسبة بإقليم سيدي قاسم 21,3% فقط وهذه النسبة أقل من المعدل الوطني.

الجدول رقم 25: توزيع الساكنة النشيطة بالجهة حسب وسط الإقامة والجنس والعمالات والأقاليم، سنة 2014

الوسط	الجنس	القنيطرة	الخميسات	الرباط	سلا	سيدي قاسم	سيدي سليمان	الصخيرات تمارة	الجهة	مجموع المملكة
حضري	ذكور	71,3	71,8	62,1	70,1	78,7	74,2	69,9	69,4	69,4
	إناث	28,7	28,2	37,9	29,9	21,3	25,8	30,1	30,6	30,6
	المجموع	100,0	100,0	100,0	100,0	100,0	100,0	100,0	100,0	100,0
قروي	ذكور	83,0	86,6	-	83,5	91,8	85,6	81,4	86,1	86,1
	إناث	17,0	13,4	-	16,5	8,2	14,4	18,6	13,9	13,9
	المجموع	100,0	100,0	-	100,0	100,0	100,0	100,0	100,0	100,0
المجموع	ذكور	76,2	79,0	62,1	71,0	87,4	80,8	70,9	74,0	74,0
	إناث	23,8	21,0	37,9	29,0	12,6	19,2	29,1	26,0	26,0
	المجموع	100,0	100,0	100,0	100,0	100,0	100,0	100,0	100,0	100,0

المصدر: الإحصاء العام للسكان والسكنى لسنة 2014

البيان رقم 16: توزيع نسبة الساكنة النشيطة بالجهة حسب وسط الإقامة والجنس ، سنة 2014

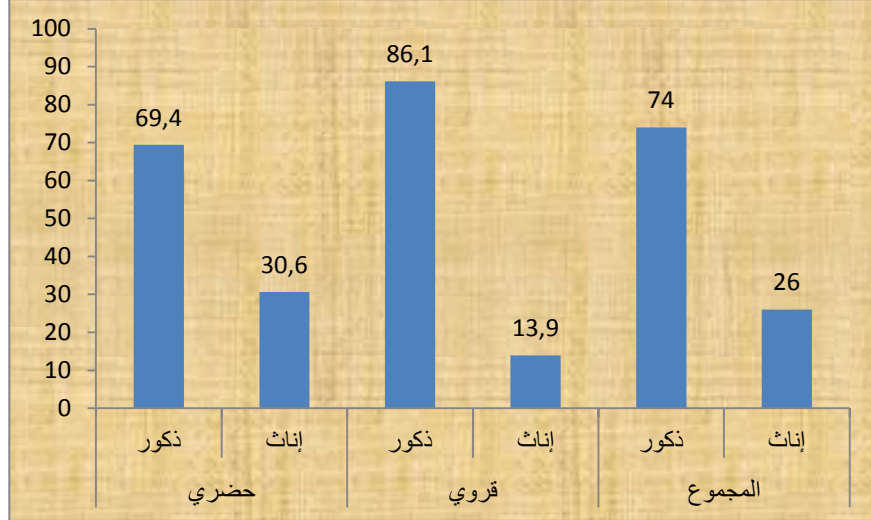

يعتبر معدل النشاط والبطالة مؤشرين أساسيين لقياس مستوى النشاط و البطالة، ويقصد بمعدل النشاط نسبة عدد السكان النشيطين إلى عدد السكان الإجمالي، أما معدل البطالة فيبين درجة عدم التوازن الحاصل بين العرض والطلب على مستوى سوق الشغل، وهو يحدد نسبة السكان الذين يبحثون عن العمل (العاطلون) من بين مجموع السكان النشيطين البالغين من العمر 15 سنة وأكثر.

● معدل النشاط

يتبين من خلال معطيات الجدول رقم 26، أن معدل النشاط بالجهة للسكان البالغين 15 سنة فأكثر سنة 2016 قد بلغ 45,1%، وهذا المعدل يساوي أكثر من الثلثين عند الرجال مسجلا بذلك نسبة 68,1% ويبقى ضعيفا نسبيا عند النساء مسجلا نسبة 23,7% وتجدر الإشارة إلى أن هذا المعدل سجل بعض الانخفاض مقارنة مع سنة 2014.

أما حسب وسط الإقامة، فيتبين أن معدل النشاط بالوسط القروي سجل نسبة 48,0% خلال سنة 2014 مقابل 57,5% سنة 2016 و50,4% سنة 2014 مقابل 40,1% سنة 2016 بالوسط الحضري. على العموم، يلاحظ انخفاض في معدل النشاط بين سنتي 2014 و2016 على المستوى الجهوي.

أما على مستوى العمالات والأقاليم، فيتضح أن معدل النشاط سنة 2016 سجل نسبا متقاربة، حيث سجلت نسبة 40,0% بإقليم سيدي قاسم و40,7% بإقليم القنيطرة 35,9% بإقليم الخميسات و 41,5% بالصخيرات-تمارة و 40,7% بعمالة الرباط وأخيرا 39,7% بعمالة سلا.

الجدول رقم 26 : معدل نشاط السكان البالغين 15 سنة فأكثر حسب الوسط

والجنس وعمالات وأقاليم الجهة(%) ، سنتي 2014 و 2016

مجموع الوسطين		قروي		حضري		العمالة أو الإقليم
2016	2014	2016	2014	2016	2014	
48,6	50,2	60,6	51,4	40,7	49,4	القنيطرة
50,2	44,7	61,0	45,9	35,9	43,6	الخميسات
40,7	53,6	-	-	40,7	53,6	الرباط
40,6	50,8	51,1	50,6	39,7	50,8	سلا
52,2	44,7	58,8	44,7	40,0	44,6	سيدي قاسم
-	47,5	-	47,7	-	47,3	سيدي سليمان
44,0	53,2	55,0	50,9	41,5	53,4	الصخيرات-تمارة
45,1	49,7	57,5	48,0	40,1	50,4	الجهة

المصدر : الإحصاء العام لسنة 2014 والنشرة الإحصائية السنوية للمغرب، سنة 2017

البيان رقم 17: معدل النشاط للسكان البالغين 15 سنة فأكثر بالجهة حسب
الوسط سنتي 2014 و 2016

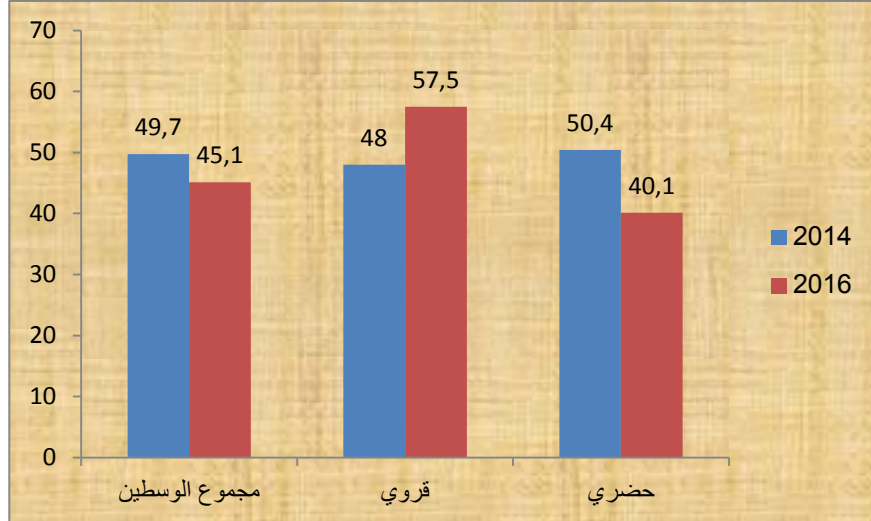

الجدول رقم 27 : معدل النشاط للسكان البالغين 15 سنة فأكثر حسب الوسط والجنس بالجهة، سنتي 2014 و 2016

الجنس	حضري		قروي		مجموع الوسطين	
	2016	2014	2016	2014	2016	2014
الذكور	63,2	72,0	79,5	81,5	68,1	74,8
الإناث	19,4	30,3	35,0	13,3	23,7	25,5
المجموع	40,1	50,4	57,5	68,0	45,1	49,7

المصدر : النشرة الإحصائية السنوية للمغرب، سنتي 2016 و 2017

البيان رقم 18: معدل النشاط للسكان البالغين 15 سنة فأكثر حسب الوسط والجنس سنتي 2014 و 2016

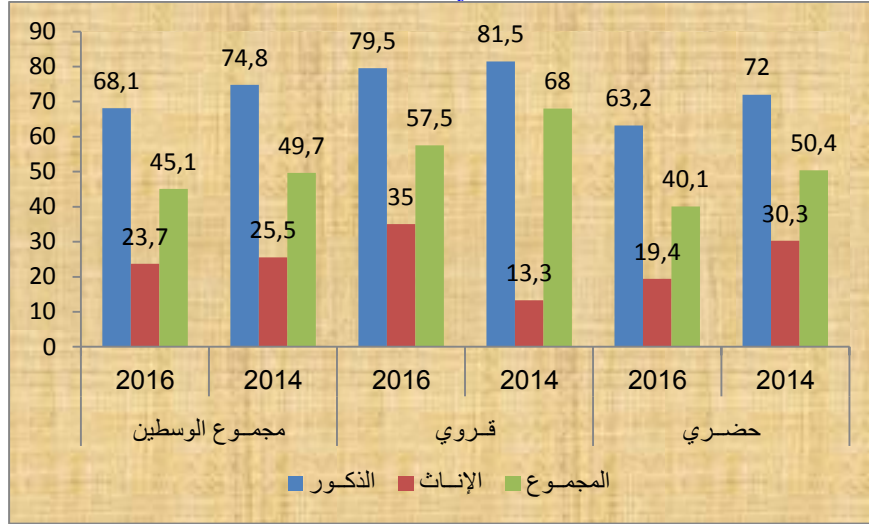

● معدل البطالة

من خلال معطيات الجدول أسفله، يتضح أنه خلال سنة 2016 تم تسجيل حوالي 10,8% من العاطلين من بين السكان النشيطين البالغين من العمر 15 سنة فأكثر على صعيد الجهة، مقابل 10,0% خلال سنة 2015. وحسب الوسط، يلاحظ أن مستوى البطالة مهم في المدن أكثر منه في القرى، حيث سجل على التوالي 14,2% و 3,5% خلال سنة 2016

مقابل 13,8% و 19,3% على التوالي خلال سنة 2015. وتبدو البطالة كظاهرة حضرية، وتمس النساء أكثر من الرجال. حيث سجلت 14,2% مقابل 9,5% عند الرجال سنة 2016 و 28,4% و 12,6% مقابل 9,0 خلال سنة 2015.

أما حسب عمالات وأقاليم الجهة، فيلاحظ سنة 2016، أن إقليمي الخميسات والقنيطرة يأتیان في المراتب الأولى بأقل نسبة بطالة 6,4% و 7,7% يليهما إقليم سيدي قاسم ب 9,0% ثم عمالة الصخيرات تمارة ب 12,9% وتسجل أعلى النسب بعمالتي الرباط وسلا اللتان سجلتا نسبة تصل إلى 13,5%. أما خلال سنة 2015، فكانت أقل نسبة بطالة سجلت بإقليم الخميسات 6,2% في حين سجلت عمالة الرباط أعلى نسبة ب 12,3%.

الجدول رقم 28 : معدل البطالة للسكان البالغين 15 سنة فأكثر حسب الوسط و عمالات وأقاليم الجهة، سنتي 2015 و 2016

مجموع الوسطين		قروي		حضري		العمالة أو الإقليم
2016	2015	2016	2015	2016	2015	
7,7	8,3	2,2	6,9	13,3	14,4	القنيطرة
6,4	6,2	2,0	12,6	14,8	14,2	الخميسات
13,5	12,9	-	-	13,5	12,9	الرباط
13,5	12,3	1,7	12,6	14,5	13,0	سلا
9,0	7,3	4,0	11,6	19,2	17,7	سيدي قاسم
12,9	11,7	7,2	14,2	14,0	13,9	الصخيرات-تمارة
10,8	10,0	3,5	19,3	14,2	13,8	الجهة

المصدر : النشرة الإحصائية السنوية للمغرب، 2016 و 2017.

البيان رقم 19: معدل البطالة للسكان البالغين 15 سنة فأكثر حسب الوسط والعمالة أو الإقليم لسنة 2016

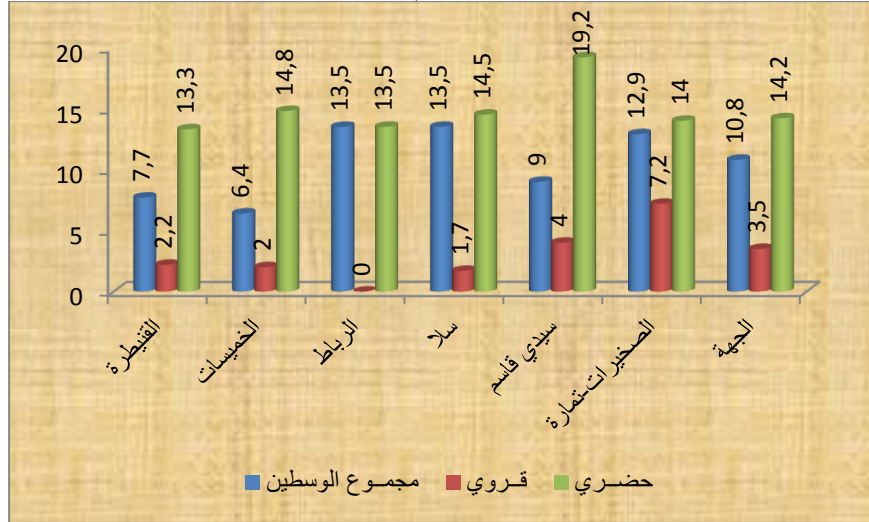

الجدول رقم 29: معدل البطالة للسكان البالغين 15 سنة فأكثر حسب الوسط والجنس بالجهة، سنتي 2015 و 2016

الجنس	مجموع الواسطين		قروي		حضري	
	2016	2015	2016	2015	2016	2015
الذكور	9,5	9,0	5,9	3,8	11,5	11,8
الإناث	14,2	12,6	2,7	3,0	22,2	19,6
المجموع	10,8	10,0	34,9,5	3,5	14,2	13,8

المصدر : النشرة الإحصائية السنوية للمغرب، سنتي 2016 و 2017.

البيان رقم 20: معدل البطالة للسكان البالغين 15 سنة فأكثر حسب الوسط والجنس سنتي 2015 و 2016

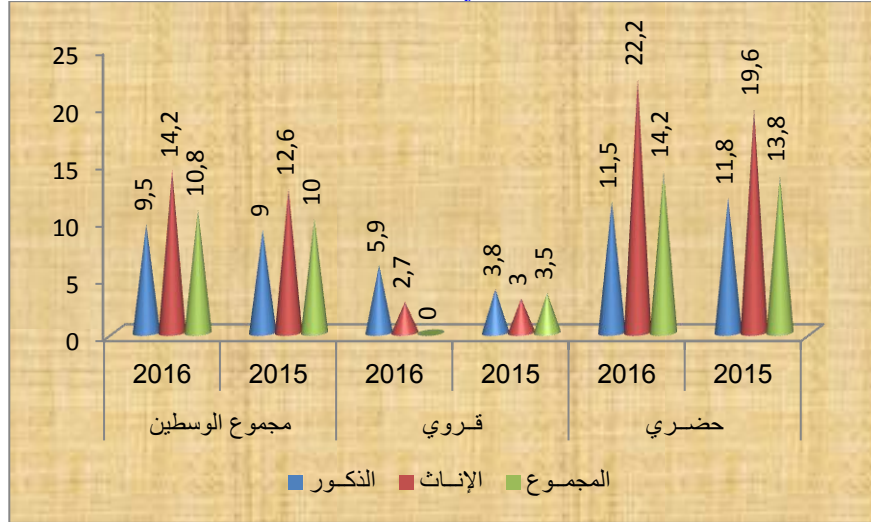

2.8 الحالة في المهنة للنشيطين المشتغلين والعاطلين

انطلاقاً من المعطيات المبينة في الجدول أسفله، يتبين أن نسبة المستأجرين جد مرتفعة مقارنة مع باقي الحالات في المهنة حيث شكلت 61,6%. ويأتي المستقلون في المرتبة الثانية بنسبة 26,5%، في حين لم تسجل باقي الحالات مجتمعة سوى 11,9%.

وفيما يتعلق بتوزيع الساكنة النشيطة حسب وسط الإقامة، فيلاحظ هيمنة المستأجرين بالوسط الحضري، حيث سجل نسبة 68,2%، يليهم المستقلون بنسبة 23,8%، في حين سجلت أضعف نسبة عند المشتغلين غير المأجورين (المساعد العائلي والمتعلم)، ب 2,2%.

أما بالوسط القروي، فيلاحظ أيضا أهمية نسبة المستأجرين مقارنة المستقلين حسب إحصاء 2014، حيث سجل على التوالي 45,1% و33,2%، يليهم المشتغلون غير المأجورين بنسبة 18,1%.

الجدول رقم 30: توزيع السكان النشيطين المشتغلين البالغين 15 سنة فأكثر حسب الحالة في المهنة ووسط الإقامة، سنة 2014

الحالة في المهنة	حضري	قروي	المجموع
مشغل	3,6	1,7	3,1
مستقل	23,8	33,2	26,5
مستأجر	68,2	45,1	61,6
مساعد عائلي	1,2	17,5	5,9
متدرب أو مبتدئ	1,0	,6	,9
آخر	2,2	1,9	2,1
المجموع	100,0	100,0	100,0

المصدر: الإحصاء العم للسكان والسكنى لسنة 2014

البيان رقم 21: توزيع الساكنة النشيطة حسب الحالة في المهنة ووسط الإقامة، سنة 2014

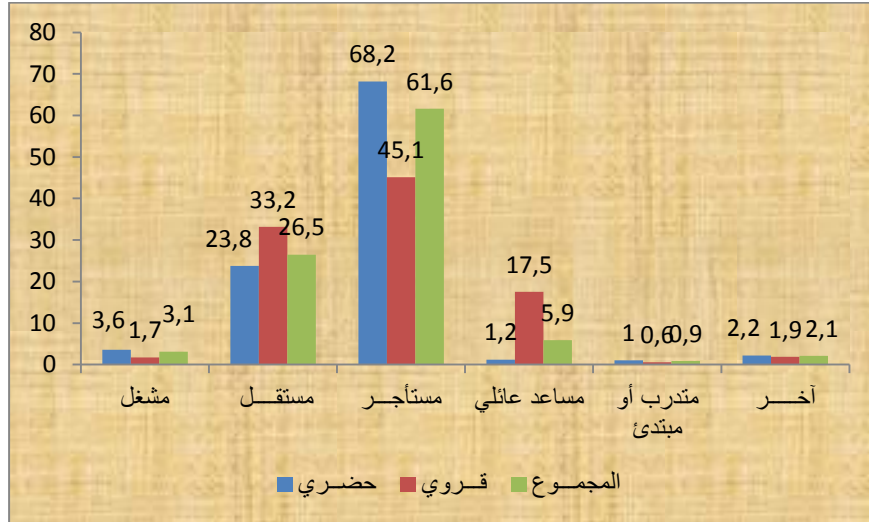

3.8 موظفو الإدارات العمومية

بلغ عدد موظفي الإدارات العمومية بالجهة 83.835 موظف سنة 2016، ويمثل هذا العدد أكبر نسبة على الصعيد الوطني، حوالي 18,7% من العدد الإجمالي. وتشكل الإناث نسبة 45,1% من هذا العدد على صعيد الجهة.

تستحوذ عمالة الرباط لوحدها على 52,2% من مجموع موظفي الجهة، مقابل 13,3% بإقليم القنيطرة، 11,1% بعمالة سلا، 8,7% بإقليم الخميسات، 6,5% بإقليم سيدي قاسم، 5,5% بعمالة الصخيرات-تمارة، و فقط 2,9% بسيدي سليمان وهذا راجع لتركز غالبية الإدارات العمومية بالعاصمة الإدارية الرباط.

الجدول رقم 31: موظفو الدولة حسب الجنس و عمالات وإقليم الجهة،

31 دجنبر 2016

العمالة أو الإقليم	ذكور	إناث	المجموع
القنيطرة	6175	4958	11133
الخميسات	4729	2527	7256
الرباط	23613	20148	43761
سلا	4548	4717	9265
سيدي قاسم	3461	1948	5409
سيدي سليمان	1473	929	2402
الصخيرات تمارة	2045	2564	4609
الجهة	46044	37791	83835

المصدر: النشرة الإحصائية السنوية للمغرب، سنة 2017.

البيان رقم 22: موظفو الدولة حسب الجنس بعمالات وإقاليم الجهة سنة 2016

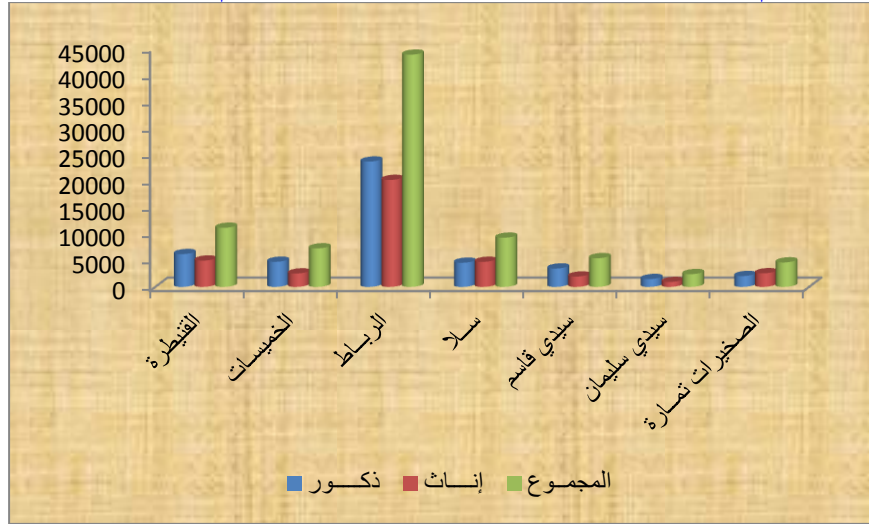

III المتغيرات الديموغرافية للسكان

تعد المتغيرات الديموغرافية من أهم المؤشرات التي تعتمد عليها الدراسات والتوقعات الديموغرافية. ومن بين هذه المتغيرات نذكر: الخصوبة والوفيات والحالات الزوجية.

1) الخصوبة

تعتبر الخصوبة أو الولادات من المحددات الأساسية للنمو الديموغرافي، حيث تستند الدراسات والبحوث لقياسها على مؤشرات إحصائية عدة من بينها المؤشر التركيبي للخصوبة: أي متوسط عدد الأطفال الذي يمكن للمرأة أن تنجبه خلال حياتها الإنجابية.

الجدول رقم 32: نسب الخصوبة حسب فئات العمر ووسط الإقامة والمؤشر التركيبي للخصوبة بالجهة سنتي 2004 و 2014

2014			2004			فئات الأعمار
المجموع	قروي	حضري	المجموع	قروي	حضري	وسط الإقامة
22,4	36,5	15,7	19,7	30,3	13,0	19 -15
83,8	121,4	67,6	94,3	132,2	72,8	24 -20
102,5	120,2	94,8	118,7	150,1	104,5	29 -25
94,9	99,8	93,0	117,3	142,7	107,1	34 -30
67,3	72,4	65,5	74,2	93,7	67,3	39 -35
32,0	35,9	30,7	29,2	40,6	24,8	44 -40
10,8	12,1	10,4	8,8	13,2	7,3	49 -45
2,1	2,5	1,9	2,3	3,0	2,0	المؤشر التركيبي للخصوبة

المصدر : الإحصاء العام للسكان والسكنى لسنوات 2004 و 2014

وتجدر الإشارة إلى أن متوسط عدد الأطفال لكل امرأة عرف انخفاضا ملموسا على مستوى الجهة، حيث انتقل من 2,3 طفل سنة 2004 إلى 2,1 طفل سنة 2014؛ أي بنسبة انخفاض وصلت إلى 8,7%. هذا وتعرف الخصوبة بالوسط الحضري انخفاضا أكثر منه بالوسط القروي، حيث مرت على التوالي من 2,0 طفل لكل امرأة سنة 2004 إلى 1,9 طفل لكل امرأة سنة 2014 ومن 3,0 أطفال لكل امرأة سنة 2004 إلى 2,5 لكل امرأة سنة 2014.

وسجل بعمالة الرباط أضعف مؤشر تركيبي للخصوبة وصل 1,6 طفل لكل امرأة مقابل طفلين لكل امرأة كأعلى مؤشر وسجل بكل من إقليم القنيطرة وسيدي قاسم وسيدي سليمان وعمالة الصخيرات-تمارة. بينما سجلت عمالة سلا و 1,9 طفل لكل امرأة و 1,8 بإقليم الخميسات.

الجدول رقم 33: تطور المؤشر التركيبي للخصوبة حسب عمالات وأقاليم الجهة
سنتي 2004 و 2014

إحصاء 2014			إحصاء 2004			السنوات
المجموع	قروي	حضري	المجموع	قروي	حضري	وسط الإقامة
2,0	2,7	2,3	2,1	3,4	2,7	القتيطرة
1,8	2,2	2,0	1,9	2,8	2,4	الخميسات
1,6	-	1,6	1,6	-	1,6	الرباط
1,9	2,6	2,0	2,1	2,9	2,1	سلا
2,0	2,5	2,3	2,1	3,0	2,7	سيدي قاسم
2,0	2,4	2,2	2,1	2,9	2,6	سيدي سليمان
2,0	2,5	2,0	2,3	2,7	2,4	الصخيرات تمارة
1,9	2,5	2,1	2,3	3,0	2,0	الجهة

المصدر: الإحصاء العام للسكان والسكنى لسنوات 2004 و 2014 ;

البيان رقم 23: تطور المؤشر التركيبي للخصوبة بالجهة حسب الوسط سنتي
2004 و 2014

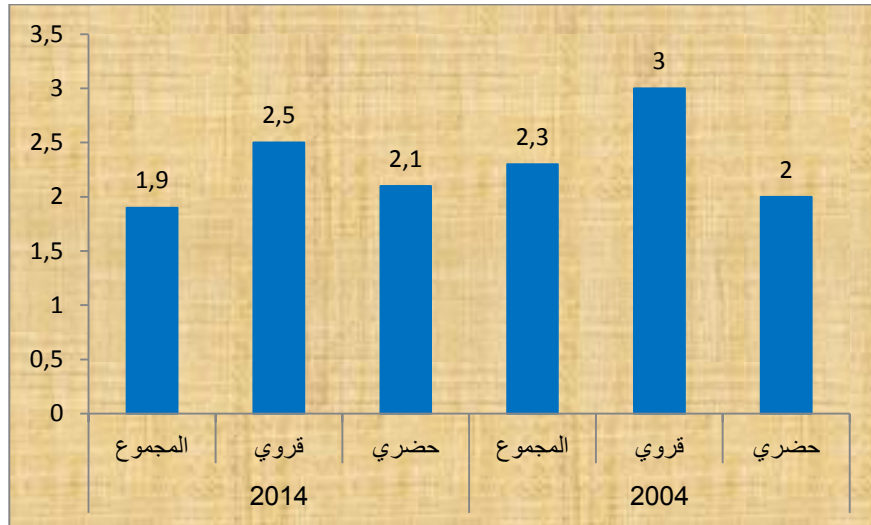

إن انخفاض معدل الأطفال لكل امرأة، يوضح تغييرا ملحوظا في مدى استجابة الأسر للبرامج التحسيسية لتنظيم الأسرة سواء بالوسط

الحضري أو القروي وكذا على المستوى الجهوي.

2) الزواجية

يمكن تعريف الزواجية بدراسة العوامل الناتجة عن كل رباط أو زواج شرعي بين أشخاص من جنس مختلف. هذه الظاهرة يمكن تصنيفها إلى حالتين :

- الزواجية لدى العازبين (الزواج لأول مرة)؛
- الزواجية لدى من سبق لهم أن تزوجوا أكثر من مرة بعد فسخ العقد بسبب الطلاق أو الوفاة.

الجدول رقم 34: بنية ساكنة الجهة (15 سنة فأكثر) حسب الحالة الزواجية والوسط والجنس سنتي 2004 و 2014

الوسط	الحالة الزواجية	إحصاء 2004			إحصاء 2014		
		ذكور	إناث	المجموع	ذكور	إناث	المجموع
حضري	عازب	45,8	35,3	40,4	40,6	30,5	35,4
	متزوج	52,5	51,3	51,9	57,3	55,8	56,5
	مطلق	1,0	3,9	2,5	1,3	4,2	2,8
	أرمل	0,8	9,6	5,3	0,8	9,5	5,3
قروي	عازب	45,7	31,9	38,8	39,5	24,7	32,2
	متزوج	52,7	56,1	54,4	58,9	63,4	61,1
	أرمل	0,7	2,7	1,7	0,8	2,7	1,7
	مطلق	0,9	9,4	5,1	0,9	9,3	5,0
الجهة	عازب	45,7	34,2	39,9	40,3	28,9	34,5
	متزوج	52,6	52,8	52,7	57,7	57,9	57,8
	أرمل	0,9	3,5	2,2	1,1	3,8	2,5
	مطلق	0,8	9,5	5,2	0,8	9,4	5,2

المصدر الإحصاء العام للسكان والسكنى لسنوات 2004 و 2014

تشير معطيات الجدول أعلاه إلى أن ظاهرة العزوبة عرفت انخفاضا ملموسا خلال الفترة الممتدة بين 2004 و 2014. وقد انخفضت نسبة العزوبة على صعيد الجهة من 45,7% سنة 2004 إلى 40,3% سنة 2014 عند الذكور ومن 34,2% إلى 28,9% عند الإناث خلال نفس الفترة.

وتمس العزوبة الساكنة الحضرية أكثر من الساكنة القروية وذلك بسبب التحولات السوسيو-اقتصادية (البطالة والسكن وظروف المعيشة... الخ) التي تعاني منها المدن أكثر من القرى.

وبالمقابل عرفت نسب المتزوجين على مستوى الجهة ارتفاعا بين سنوات 2004 و 2014 يقدر ب 5,1 نقطة عند الذكور وعند الإناث أيضا، وترتفع هذه النسب أكثر بالوسط القروي خاصة عند الإناث.

وتأتي فئة المتزوجين بالجهة في الصدارة بنسبة 57,8%. حيث يمثل المتزوجون الذكور 57,7% مقابل 57,9% عند الإناث. وهذا التباين الطفيف عند الذكور يمكن تفسيره بتعدد الزوجات رغم وتيرة انخفاضه خلال العقود الأخيرة وكذا إمكانية إعادة الزواج بين المطلقين والأرامل الذكور أكثر من الإناث.

ومن جهة أخرى، يلاحظ أن الترمل وخاصة الطلاق يمس بشكل فائق النساء أكثر من الرجال حيث لا تتعدى نسب الأرامل والمطلقين على التوالي 1,1% و 0,8% عند الذكور، بينما تصل إلى 3,8% و 9,4% عند الإناث، وهذا راجع بالأساس إلى سهولة إعادة الزواج عند الرجل وإلى التفاوت في أمل الحياة عند الولادة المرتفع عند الإناث مقارنة مع الرجال.

3) معدل السن عند الزواج الأول

تمكن دراسة مؤشرات الزواج الأول، الإحاطة بظاهرة انتقال الساكنة من العزوبة إلى حالة أخرى. وتترجم نتائج الجدول أسفله الاتجاه البنيوي السائد والذي يعبر عن تأخر تدريجي في معدل السن عند الزواج الأول، حيث بلغ بالجهة سنة 2014 حوالي 28,6 سنة (28,5 سنة على الصعيد الوطني) مقابل 29,4 سنة 2004 مع مراعاة انخفاض هذا المؤشر عند الذكور والإناث على حد سواء والذي سجل 31,8 سنة و 27,1 سنة على التوالي خلال سنة 2004 مقابل 31,4 سنة و 25,9 سنة على التوالي خلال سنة 2014.

يلاحظ أيضا أن متوسط السن عند الزواج الأول عرف تطورا ملموسا بالوسط الحضري مقارنة مع الوسط القروي، وهو مرتفع عند الذكور منه عند الإناث، حيث انتقل بالوسط الحضري من 32,8 سنة 2004 إلى 32,3 سنة 2014 عند الرجال، ومن 28,1 سنة إلى 26,8 سنة عند الإناث.

أما بالوسط القروي، فقد سجل نسبا أقل من الوسط الحضري، حيث انتقل من 29,5 سنة إلى 29,7 سنة عند الرجال، ومن 25,3 سنة إلى 23,9 سنة عند الإناث.

وتفيد الدراسات الديمغرافية أن سبب تأخر السن عند الزواج الأول يرجع بالأساس إلى أسباب اقتصادية واجتماعية (البطالة وفترة الدراسة والسكن ومستوى المعيشة...).

الجدول رقم 35: السن عند الزواج الأول حسب الجنس والوسط بالجهة سنتي

2004 و 2014

الوسط	الجنس	إحصاء 2004	إحصاء 2014
الحضري	الذكور	32,8	32,3
	الإناث	28,1	26,8
	المجموع	30,3	29,5
القروي	الذكور	29,5	29,7
	الإناث	25,3	23,9
	المجموع	27,4	26,9
مجموع الوسطين	الذكور	31,8	31,4
	الإناث	27,1	25,9
	المجموع	29,4	28,6

المصدر : الإحصاء العام للسكان والسكنى لسنوات 2004 و 2014

4 مؤشر العزوبة النهائية

يدل مؤشر العزوبة النهائية أو العنوسة على نسبة العازبين الذين يفوق سنهم 55 سنة ضمن العازبين البالغين أكثر من 15 سنة. وحسب المعطيات الإحصائية المتعلقة بهذا المؤشر، يتبين أنه أكثر ارتفاعاً عند الإناث بالوسط الحضري، إذ نلاحظ أن 8,1% من النساء المسنات (أكثر من 55 سنة) لا زلن عازبات في الوقت الذي نجد فقط 5,6% من الذكور العزاب من نفس الفئة العمرية، مما يجعل النساء أكثر عرضة لظاهرة العزوبة من الرجال.

الجدول رقم 36: مؤشر العزوبة النهائية للبالغين 55 سنة فأكثر

حسب الجنس ووسط الإقامة سنتي 2004 و 2014

الجنس	إحصاء 2004			إحصاء 2014		
	حضري	قروي	المجموع	حضري	قروي	المجموع
الذكور	3,3	1,8	2,9	5,6	2,8	5,0
الإناث	4,1	1,4	3,3	8,1	4,0	7,1
المجموع	3,7	1,6	3,1	6,8	3,4	6,0

المصدر : الإحصاء العام للسكان والسكنى لسنوات 2004 و 2014

إن افتتاح النسب المئوية للعزاب حسب فئات الأعمار يبين أن الزواج المبكر قد تراجع خلال فترة 2004-2014 بالوسطين الحضري والقروي وكذلك حسب الجنس، حيث سجل بالجهة، بالنسبة لفئات الأعمار المتراوحة بين 25 و29 سنة، حوالي 67,5% من الرجال و 33,5% من النساء لا زالوا عزابا سنة 2014، في حين كانت هذه النسب على التوالي 69,1% من الرجال و 40,8% من النساء سنة 2004.

الجدول رقم 37: نسبة العازبين حسب فئات الأعمار والوسط والجنس بالجهة سنتي 2004 و 2014

الوسط	الجنس	إحصاء 2004			إحصاء 2014		
		19-15	24-20	29-25	19-15	24-20	29-25
حضري	الذكور	99,4	95,1	75,6	99,7	95,1	72,6
	الإناث	92,0	67,6	44,5	90,8	63,0	37,7
	المجموع	95,6	80,7	59,1	95,2	78,4	54,3
قروي	الذكور	98,9	87,1	57,1	99,3	88,2	57,0
	الإناث	84,0	50,2	32,9	79,5	36,7	23,8
	المجموع	91,6	68,8	45,3	89,7	62,9	40,8
الجهة	الذكور	99,2	92,0	69,1	99,6	92,8	67,5
	الإناث	88,9	61,3	40,8	87,2	55,1	33,5
	المجموع	94,0	76,2	54,5	93,4	73,6	50,1

المصدر: الإحصاء العام للسكان والسكنى لسنوات 2004 و 2014

(VI) القطاعات الإجتماعية (1) التربية والتكوين

مازال قطاع التربية والتعليم يشكل إحدى الإهتمامات الكبرى التي توليها الدولة عناية خاصة من خلال دمجها بين أولويات مخططات التنمية الإقتصادية والإجتماعية، وكذلك من خلال البرامج القطاعية أو المندمجة كالميثاق الوطني للتربية والتكوين وذلك من أجل خلق نظام تعليمي يساير متطلبات المغرب المعاصر والمنفتح على عالم التكنولوجيا والمعرفة.

(1.1) الأمية والتمدرس

← الأمية

تعتبر الأمية آفة إجتماعية لكونها تساهم في عرقلة التنمية الإقتصادية والإجتماعية للمجتمعات التي تستفحل في أوساطها، وبالتالي تنعكس سلبا على ظروف ومستوى العيش لدى المواطنين الأميين بصفة خاصة وعلى المجتمع بصفة عامة.

حسب نتائج الإحصاء العام للسكان والسكنى لسنة 2014 تقدر نسبة الأمية لدى السكان الذين تفوق أعمارهم 10 سنوات بالجهة ب 29,4% مقابل 32,2% على الصعيد الوطني، في حين قدرت هذه النسبة خلال سنة 2004 ب 32,2% و 43% على التوالي. ويظهر من خلال هذه المعطيات، أن هناك تحسن سواء على المستوى الجهوي أو الوطني ويرجع ذلك إلى المجهودات المبذولة في هذا المجال، سواء من خلال دروس النظام التربوي أو دروس محو الأمية التي تساهم بقسط كبير في إجتثاث هذه الآفة من المجتمع المغربي.

وحسب وسط الإقامة، فإن الأمية تستفحل بالوسط القروي بنسبة

أكبر مقارنة مع الوسط الحضري، إذ تصل إلى 49,7% مقابل 21,2% بالوسط الحضري. أما حسب الجنس، فيتضح أن النساء بكلا الوسطين يعانين أكثر من هذه الظاهرة وخاصة بالوسط القروي لتصل نسبة الأميات منهن 62,2%.

الجدول رقم 38: نسبة الأمية عند الأشخاص البالغين 10 سنوات فأكثر حسب عمالات وأقاليم الجهة والوسط سنة 2014

العمالة أو الإقليم	الجنس	حضري	قروي	المجموع
القنيطرة	ذكور	14,1	41,5	25,8
	إناث	30,3	65,0	44,3
	المجموع	22,4	53,0	35,1
الخميسات	ذكور	17,6	40,0	28,5
	إناث	39,2	66,4	51,7
	المجموع	29,0	53,1	40,4
الرباط	ذكور	8,6	-	8,6
	إناث	21,9	-	21,9
	المجموع	15,5	-	15,5
سلا	ذكور	12,0	33,8	13,4
	إناث	27,9	56,8	29,7
	المجموع	20,1	44,9	21,7
سيدي قاسم	ذكور	16,9	35,2	29,3
	إناث	36,6	59,7	51,8
	المجموع	26,9	47,1	40,4
سيدي سليمان	ذكور	15,8	34,6	26,9
	إناث	36,5	61,0	50,4
	المجموع	26,5	47,7	38,7
الصخيرات-تمارة	ذكور	13,6	27,3	14,9
	إناث	27,7	46,6	29,5
	المجموع	20,7	36,8	22,2
الجهة	ذكور	12,9	37,7	20,3
	إناث	29,0	62,2	38,4
	المجموع	21,2	49,7	29,4

المصدر : الإحصاء العام للسكان والسكنى لسنة 2014

ومن خلال قراءة الجدول أعلاه يظهر أن هناك تفاوت في نسبة الأمية بعمالات وإقليم الجهة حيث تبلغ 40,4% بإقليمي الخميسات وسيدي قاسم و 38,7% بسيدي سليمان و 35,1% بإقليم القنيطرة و 22,2% بعمالة الصخيرات-تمارة و 21,7% بعمالة سلا وأخيرا 15,5% بعمالة الرباط وهذا التفاوت راجع بالأساس إلى أهمية السكان الحضريين لكل عمالة أو إقليم. أما حسب الجنس، فيلاحظ أن نسبة الإناث اللاتي يعانين من مشكلة الأمية سجلت نسبا مرتفعة وصلت إلى حدود 51,8% بإقليم سيدي قاسم و 51,7% بالخميسات و 50,4% بسيدي سليمان و 44,3% بالقنيطرة و 29,7% بعمالة سلا و 29,5% بعمالة الصخيرات-تمارة و 21,9% بعمالة الرباط. أما بالنسبة للذكور، فسجلت نسبا تقل بكثير مما سجل لدى الإناث.

إن تحليل الأمية حسب فئات الأعمار يبين وجود علاقة وطيدة بين نسبة الأمية والسن، حيث يلاحظ تزايدا في هذه النسبة انتقالا من فئة الشباب إلى فئة المسنين كما يوضح الجدول أسفله :

الجدول رقم 39: نسبة الأمية حسب فئات الأعمار ووسط الإقامة وعمليات وأقاليم الجهة سنة 2014

فئات الأعمار	القنيطرة		الخميسات		الرباط		سلا		سيدي قاسم		سيدي سليمان		الصخيرات- تمارة		الجهة	
	قروي	حضري	قروي	حضري	قروي	حضري	قروي	حضري	قروي	حضري	قروي	حضري	قروي	حضري	قروي	حضري
14-10	8,8	2,2	10,1	1,9	1,1	6,8	1,7	6,8	1,7	4,5	1,7	2,6	6,8	1,5	3,2	7,4
24-15	34,8	6,2	23,4	5,4	2,7	19,6	4,9	19,6	5,7	19,9	5,7	7,2	24,4	4,0	10,6	25,9
34-25	61,1	19,9	54,0	22,6	9,2	47,9	19,6	47,9	21,9	48,9	21,9	21,1	52,6	14,6	34,6	53,8
49-35	71,6	27,7	66,6	36,5	14,6	62,5	32,5	62,5	34,1	66,0	34,1	30,7	63,4	26,1	51,5	66,6
50 فما فوق	83,6	42,8	84,6	57,6	31,3	81,4	55,2	81,4	54,5	82,9	54,5	55,1	80,1	45,9	71,9	82,6
المجموع	53,0	22,4	53,1	29,0	15,5	44,9	27,1	44,9	26,9	47,1	26,9	26,5	47,7	20,7	36,8	49,7

المصدر: الإحصاء العام للسكان والسكنى لسنة 2014

◀ الساكنة المتمدرسة ذات 10 سنوات فأكثر

على الصعيد الجهوي، تقل نسبة الأشخاص الذين لم يلجوا قط أية مؤسسة تعليمية نظيرتها على الصعيد الوطني خلال سنة 2014 حيث سجل 29,6% بالأول مقابل 32,2% بالثاني. وبخصوص باقي مستويات الدراسة فنسبها بالجهة تفوق مثيلاتها على الصعيد الوطني، باستثناء مستوى التعليم التمهيدي والإبتدائي حيث يحدث العكس، أي 1,9% و 29% مقابل 4,7% و 25,1% مقابل 28% على التوالي وذلك راجع إلى تمركز المؤسسات التعليمية الجامعية بعاصمة الجهة، وهكذا نسجل 18,9% مقابل 14,0% في الاعدادي و 14,6% مقابل 10,0% في الثانوي 10% مقابل 6,1% بالنسبة للتعليم العالي.

أما حسب العمالات والإقليم، ودون التمييز بين وسط الإقامة، نجد أعلى نسبة من الأشخاص "دون أي مستوى دراسي" بإقليم الخميسات بنسبة 40,6% مقابل 39,3% بإقليم سيدي قاسم، متبوعا ب 38% بسيدي سليمان، 34,6% بإقليم القنيطرة، 22,9% بعمالة الصخيرات-تمارة، 22,9% بعمالة سلا وأخيرا 16,4% بعمالة الرباط. وفيما يخص المستوى التمهيدي، تم تسجيل نسبا ضعيفة ومتقاربة بين عمالات وأقاليم الجهة لا تتعدى 3,3%. أما المستوى الإبتدائي، فقد سجلت أعلى نسبة بإقليم سيدي قاسم (30%) وأضعف نسبة بعمالة سلا (23,3%). وبخصوص المستوى الإعدادي، سجلت أعلى نسبة بعمالة سلا (21,7%) وأضعف نسبة بإقليم سيدي قاسم (16,3%). أما المستوى الثانوي، فسجلت أعلى نسبه بعمالة الرباط (20,7%) وأضعف النسب بإقليم سيدي قاسم (8,2%).

في الأخير يأتي التعليم العالي حيث نجد في المرتبة الأولى عمالة الرباط بنسبة 22,7% تليها عمالتي الصخيرات-تمارة وسلا ب 13,5%

و11,4% على التوالي. ثم إقليم القنيطرة ب 7% وفي الأخير نجد أقاليم
الخميسات وسيدي سليمان وسيدي قاسم بنسب ضعيفة تقدر ب 4,3%
و4,1% و 3,6% على التوالي وهذا راجع بالأساس إلى بعد هذه الأقاليم
عن المؤسسات التعليمية الجامعية مقارنة مع باقي عمالات الجهة.

الجدول رقم 40: توزيع الساكنة ذات 10 سنوات فأكثر حسب مستوى الدراسة ووسط الإقامة سنة 2014

مستوى الدراسة	القنيطرة			الخميسات			الرباط	سلا		المجموع		
	المجموع	قروي	حضري	المجموع	قروي	حضري	حضري	قروي	حضري			
بدون	34,6	51,4	22,6	40,6	52,2	30,1	16,4	44,4	21,1	22,5		
التمهيدي	2,5	3,8	1,5	1,8	2,1	1,4	1,2	2,0	1,6	1,6		
الإبتدائي	27,5	30,0	25,8	23,9	24,7	23,2	20,5	29,1	22,9	23,3		
الإعدادي	16,8	11,1	20,9	18,3	14,7	21,6	18,5	16,9	22,0	21,7		
الثانوي	11,6	2,8	17,8	11,1	5,0	16,6	20,7	6,2	20,3	19,5		
العالي	7,0	0,8	11,3	4,3	1,3	7,0	22,7	1,5	12,1	11,4		
المجموع	100,0	100,0	100,0	100,0	100,0	100,0	100,0	100,0	100,0	100,0		
	سيدي قاسم			سيدي سلسمان			الصخيرات-تمارة		مجموع الجهة			
مستوى الدراسة	المجموع	قروي	حضري	المجموع	قروي	حضري	المجموع	قروي	حضري	المجموع	قروي	حضري
بدون	39,3	45,6	26,8	38,0	46,4	26,5	22,9	48,5	21,9	29,6	26,8	
التمهيدي	2,7	3,3	1,4	2,4	3,4	1,1	1,6	3,1	1,5	1,9	1,4	
الإبتدائي	30,0	31,1	27,6	28,3	29,0	27,4	23,4	29,0	23,5	25,1	27,6	
الإعدادي	16,3	14,1	20,6	17,6	14,7	21,7	21,5	13,7	21,0	18,9	20,6	
الثانوي	8,2	4,5	15,6	9,4	5,0	15,5	17,1	4,4	18,8	14,6	15,6	
العالي	3,6	1,4	8,1	4,1	1,5	7,8	13,5	1,3	13,5	10,0	8,1	
	100,0	100,0	100,0	100,0	100,0	100,0	100,0	100,0	100,0	100,0	100,0	

المصدر: الإحصاء العام للسكان والسكنى لسنة 2014

← تطور أعداد المتمدرسين

← التعليم الأولي

يشكل التعليم الأولي اللبنة الأساسية في مجال التربية والتعليم، حيث يمكن الأطفال الذين لم يبلغوا سن التمدرس، من الانسجام بكل سهولة في مجال التربية والاستئناس في تعلم المبادئ الأساسية للكتابة والقراءة. وتتم هذه المرحلة بالمدارس القرآنية والمدارس العصرية ويقدم الجدول التالي وضعية هذا النوع من التعليم بالجهة لموسم 2016-2017:

الجدول رقم 41: توزيع تلاميذ ومربي التعليم الأولي العصري والتقليدي بالجهة، حسب العمالة أو الإقليم السنة الدراسية 2016-2017

التعليم العصري		التعليم التقليدي		العمالة أو الإقليم	
المربون	الإناث منهم	التلاميذ	المربون	الإناث منهم	التلاميذ
451	3750	7669	351	3383	7739
82	937	1993	618	3062	6370
612	3736	7837	490	4365	10987
386	2631	5360	510	5707	11370
100	1062	2193	-	-	-
115	1365	2812	91	221	809
308	2610	5383	147	1546	3419
2054	16091	33247	2207	18284	40694

المصدر: النشرة الإحصائية السنوية للمغرب سنة 2017.

يتبين من خلال الجدول أعلاه، أن الكتاتيب القرآنية للجهة استقبلت 40.694 تلميذ خلال الموسم الدراسي 2016-2017 منهم 44,9% إناثا. ويتوزعون على العمالات والأقاليم على الشكل التالي: 27,9% بعمالة سلا و 27,0% بعمالة الرباط أما إقليم القنيطرة فيمثل 19,0% وإقليم الخميسات و 15,7%؛ عمالة الصخيرات-تمارة وأخيرا 8,4% وأخيرا إقليم سيدي سليمان ب 2,0%. وقد وصل عدد المربون بهذه المؤسسات ما يناهز

2207 مربي؛ أي بمعدل 18,4 تلميذا لكل مربى على الصعيد الجهوي.

أما بخصوص التعليم العصري، فقد بلغ عدد التلاميذ خلال الموسم الدراسي 2016-2017 حوالي 33247 تلميذ موزعين حسب عمالات وأقاليم الجهة على الشكل التالي: 23,6% بعمالة الرباط، 23,1% بإقليم القنيطرة، 16,2% بعمالة الصخيرات-تمارة، 16,1% بعمالة سلا، 8,5% بسيدي سليمان، 6,6% بإقليم سيدي قاسم و 6,0% بإقليم الخميسات.

التعليم الأساسي

يشتمل التعليم الأساسي على طورين:

- الطور الأول ومدته ست سنوات، يؤدي عند نهايته إما إلى الطور الثاني أو إلى التكوين المهني حسب ميولات ومؤهلات التلاميذ؛
- الطور الثاني ومدته ثلاث سنوات، ويؤدي إلى التعليم الثانوي أو إلى التكوين المهني.

ومن بين الأهداف الأساسية المحددة للتعليم الأساسي، تعميم التمدرس لفائدة الأطفال البالغين سن التمدرس وتقليص عدم تساوي الحظوظ بين الجنسين، وبين الوسطين الحضري والقروي فيما يخص الولوج للمدارس.

التعليم الابتدائي

- التعليم الابتدائي العمومي

يبين الجدول التالي وضعية عدد التلاميذ حسب الوسطين الحضري والقروي وحسب عمالات وأقاليم الجهة خلال الموسم الدراسي 2016-2017:

الجدول رقم 42: عدد تلاميذ التعليم الإبتدائي العمومي حسب عمالات وأقاليم
الجهة، السنة الدراسية 2016-2017

العمالة أو الإقليم	الوسط الحضري		الوسط القروي		مجموع الوسطين	
	الإناث	المجموع	الإناث	المجموع	الإناث	المجموع
القنيطرة	17694	36824	38699	81800	56393	118624
الخميسات	12106	25472	16125	34969	28231	60441
الرباط	11570	23909	-	-	11570	23909
سلا	30733	63979	4115	8729	34848	72708
سيدي قاسم	6578	13776	24391	51207	30969	64983
سيدي سليمان	5970	12545	12144	25911	18114	38456
الصخيرات-تمارة	15621	32784	7252	15190	22873	47974
الجهة	100272	209289	102726	217806	202998	427095

المصدر: النشرة الإحصائية السنوية للمغرب سنة 2017.

بلغ عدد التلاميذ الذين تابعوا دراستهم بالتعليم الإبتدائي العمومي خلال الموسم الدراسي 2016-2017 بالجهة، 427.095 تلميذ، وتمثل الفتيات 47,5%. ومن جهة أخرى فإن 27,8% من العدد الإجمالي للتلاميذ يوجد بإقليم القنيطرة، 17,0% بعمالة سلا، 15,2% بسيدي قاسم، 14,2% بإقليم الخميسات، مقابل 11,2% بعمالة الصخيرات-تمارة، 9,0% بسيدي سليمان، و5,6% بعمالة الرباط. أما حسب الوسط، فيمثل الوسط الحضري نسبة 49,0% من عدد التلاميذ الذين تابعوا دراستهم خلال الموسم الدراسي 2016-2017 مقابل 51,0% بالوسط القروي.

الجدول رقم 43: هيئة التدريس حسب الجنس والوسط وعمالات وأقاليم الجهة،
السنة الدراسية 2016-2017

العمالة أو الإقليم	الوسط الحضري		الوسط القروي		مجموع الوسطين	
	الإناث	المجموع	الإناث	المجموع	الإناث	المجموع
القنيطرة	623	855	1013	2193	1636	3048
الخميسات	369	602	522	1555	891	2157
الرباط	472	578	-	-	472	578
سلا	1167	1662	169	275	1336	1937
سيدي قاسم	233	366	583	1683	816	2049
سيدي سليمان	183	306	281	773	464	1079
الصخيرات-تمارة	589	789	292	406	881	1195
الجهة	3636	5156	2860	6887	6496	12043

المصدر: النشرة الإحصائية السنوية للمغرب سنة 2017.

خلال الموسم الدراسي 2016-2017، بلغ عدد المدرسين بالجهة 12.043 مدرس، وتمثل النساء نسبة 53,9% منهم. أما حسب التوزيع الجغرافي، فيلاحظ أن 42,8% من هذا العدد يزاول مهامه بالوسط الحضري مقابل 57,2% بالوسط القروي. وأما حسب العمالات والأقاليم، فإن 25,3% توجد بإقليم القنيطرة، 17,9% بإقليم الخميسات، 17,0% بإقليم سيدي قاسم، 16,1% بعمالة سلا، مقابل 9,9% بعمالة الصخيرات-تمارة، 9,0% بإقليم سيدي سليمان، وفي الأخير تأتي عمالة الرباط بنسبة 4,8%.

الجدول رقم 44: توزيع مؤسسات التعليم الإبتدائي العمومي حسب عمالات وأقاليم الجهة والوسط، السنة الدراسية 2016-2017

الجهة	الوسط الحضري	الوسط القروي	مجموع الوسطين
القنيطرة	63	98	161
الخميسات	42	106	148
الرباط	69	-	69
سلا	114	19	133
سيدي قاسم	29	92	121
سيدي سليمان	21	43	64
الصخيرات-تمارة	58	28	86
الجهة	396	386	782

المصدر: النشرة الإحصائية السنوية للمغرب سنة 2017.

تتوفر الجهة على 782 مؤسسة للتعليم الإبتدائي ويتمركز 50,7% من هذه المؤسسات بالوسط الحضري، و49,3% منها بالوسط القروي. وتتوفر المؤسسات التعليمية بالجهة على 11982 حجرة مستعملة، 53,7% منها تتمركز بالوسط الحضري. أما حسب عمالات وأقاليم الجهة، فيلاحظ أن إقليم القنيطرة يحظى ب 20,7% من المؤسسات الكائنة بالجهة، يليه إقليم الخميسات ب 18,8% ثم عمالة سلا بنسبة 17,0%، ثم إقليم سيدي قاسم ب 15,5% وعمالة الصخيرات-تمارة بنسبة 11,0% وتأتي عمالة الرباط بنسبة 8,8% وفي الأخير إقليم سيدي سليمان ب 8,2%.

ومن خلال معطيات الجدول أعلاه يمكن الإشارة أن عدد التلاميذ لكل مدرس بلغ حوالي 35,5 بالنسبة لمجموع الجهة، مقابل 40,6 تلميذا بالوسط الحضري و 31,6 بالوسط القروي.

- التعليم الخصوصي

استقبلت المؤسسات الخاصة للتعليم الإبتدائي خلال الموسم الدراسي 2016-2017 حوالي 113620 تلميذا. وتمثل الفتيات نسبة 47,8% من العدد الإجمالي للجهة. وعلى صعيد العمالات والأقاليم تشكل عمالة سلا أكبر نسبة تقدر بحوالي 28,7%، تليها عمالة الرباط بنسبة 22,6% ثم إقليم القنيطرة ب 19,1% وعمالة الصخيرات-تمارة بنسبة 16,9%. أما أقاليم الخميسات وسيدي قاسم وسيدي سليمان فقد سجلت معدلات ضعيفة تصل على التوالي إلى 4,8% و 4,4% و 3,4% من العدد الإجمالي للجهة.

الجدول رقم 45: توزيع عدد التلاميذ بالتعليم الخاص حسب عمالات وأقاليم الجهة، السنة الدراسية 2016-2017

العمالة أو الإقليم	الذكور		الإناث		المجموع	
	العدد	النسبة	العدد	النسبة	العدد	النسبة
القنيطرة	11345	19,1	10395	19,1	21740	19,1
الخميسات	2917	4,9	2561	4,7	5478	4,8
الرباط	13194	22,3	12510	23,0	25704	22,6
سلا	16910	28,5	15710	28,9	32620	28,7
سيدي قاسم	2717	4,6	2304	4,2	5021	4,4
سيدي سليمان	2073	3,5	1834	3,4	3907	3,4
الصخيرات-تمارة	10101	17,0	9049	16,6	19150	16,9
الجهة	59257	100,0	54363	100,0	113620	100,0

• المصدر: النشرة الإحصائية السنوية للمغرب سنة 2017

• التعليم الثانوي الاعدادي - التعليم العمومي

بلغ عدد التلاميذ الذين تابعوا دراستهم في هذا السلك خلال الموسم الدراسي 2016-2017 بالجهة حوالي 206.904 تلميذ، حيث تمثل الفتيات نسبة 46,5% من هذا العدد. أما حسب العمالات والأقاليم، فقد استقبل إقليم القنيطرة أكبر نسبة 23,3% ثم عمالة سلا ب 21,5%، مقابل 13,6% بإقليم الخميسات و 13,1% بسيدي قاسم و 12,8% بعمالة الصخيرات-تمارة 21,4% و 8,3% بعمالة الرباط وأخيرا 7,5% بسيدي سليمان.

أما بالنسبة لعدد المؤسسات، فتتواجد بالجهة 256 مؤسسة، تقريبا ثلثها، أي 65,2% توجد بالوسط الحضري. وعلى مستوى عمالات وأقاليم الجهة، سجلت أعلى نسبة بعمالة سلا 22,7% وأضعف نسبة بإقليم سيدي سليمان 7,4%.

الجدول رقم 46: عدد تلاميذ التعليم الثانوي الاعدادي العمومي حسب وسط الإقامة والجنس بعمالات وأقاليم الجهة، السنة الدراسية 2016-2017

الجهة		الوسط القروي				الوسط الحضري				العمالة أو الإقليم
المجموع		المجموع		الإناث	المجموع		الإناث			
النسبة	العدد	النسبة	العدد		النسبة	العدد				
23,3	48225	21869	27,2	22891	9720	20,6	25334	12149	القنيطرة	
13,6	28110	12248	13,4	11237	4405	13,7	16873	7843	الخميسات	
8,3	17170	8409	0,0	-	-	14,0	17170	8409	الرباط	
21,5	44451	21599	1,9	1594	698	34,9	42857	20901	سلا	
13,1	27116	11789	17,2	14427	5918	10,3	12689	5871	سيدي قاسم	
7,5	15442	7313	9,2	7717	3437	6,3	7725	3876	سيدي سليمان	
12,8	26390	13009	7,4	6201	3044	16,4	20189	9965	الصخيرات-تمارة	
100,0	206904	96236	100,0	84067	27222	100,0	122837	69014	الجهة	

المصدر: النشرة الإحصائية السنوية للمغرب سنة 2017.

الجدول رقم 47: عدد المؤسسات المستعملة بالتعليم الثانوي الاعدادي العمومي
حسب الوسط وعمالات وأقاليم الجهة، السنة الدراسية 2016-2017

العمالة أو الإقليم	الوسط الحضري	الوسط القروي	المجموع
القنيطرة	22	25	47
الخميسات	13	20	33
الرباط	-	-	30
سلا	55	3	58
سيدي قاسم	12	17	29
سيدي سليمان	7	12	19
الصخيرات-تمارة	28	12	40
الجهة	167	89	256

المصدر: النشرة الإحصائية السنوية للمغرب سنة 2017

أما فيما يخص هيئة التدريس بالجهة، فقد بلغ عددها حوالي 6281 إطار (51,1% منهم إناثا) موزعين على صعيد العمالات والأقاليم على النحو التالي: 22,1% بعمالة سلا، 12,5% بإقليم الخميسات، 21,2% بإقليم القنيطرة، 14,7% بعمالة الصخيرات-تمارة، 11,4% بإقليم سيدي قاسم، 10,6% بعمالة الرباط، وأخيرا 7,6% بإقليم سيدي سليمان.

وحسب الوسط، يستقبل الوسط الحضري النصيب الأكبر من الأطر، حيث أن 74,3% من هيئة التدريس تعمل بالمدن، وتمثل منها الإناث حوالي 53,6%، و فقط 25,7% بالوسط القروي، 43,9% منهم إناثا.

الجدول رقم 48: هيئة التدريس بالتعليم الثانوي الاعدادي العمومي حسب الوسط وعمالات وأقاليم الجهة،

السنة الدراسية 2016-2017

الجهة		الوسط القروي				الوسط الحضري			العمالة أو الإقليم
المجموع		الإناث	المجموع		الإناث	المجموع		الإناث	
النسبة	العدد		النسبة	العدد		النسبة	العدد		
21,2	1330	682	35,1	568	273	16,3	762	409	القنيطرة
12,5	786	294	17,3	279	92	10,9	507	202	الخميسات
10,6	663	408	-	-	-	14,2	663	408	الرباط
22,1	1386	785	2,7	44	16	28,8	1342	769	سلا
11,4	715	265	19,2	311	121	8,7	404	144	سيدي قاسم
7,6	476	213	12,4	200	89	5,9	276	124	سيدي سليمان
14,7	925	561	13,2	214	118	15,2	711	443	الصخيرات-تمارة
100,0	6281	3208	100,0	1616	709	100,0	4665	2499	الجهة

المصدر: النشرة الإحصائية السنوية للمغرب سنة 2017.

- التعليم الخصوصي

على غرار ما يقع على الصعيد الوطني، يعرف قطاع التعليم الخصوصي بالجهة تطورا مهما خلال العامين الأخيرين. وهكذا سجل خلال الموسم الدراسي 2016-2017 حوالي 27276 تلميذ أي ما يمثل 10,9% من مجموع تلاميذ التعليم الاعدايي بالجهة. ومن جهة أخرى تمثل الفتيات نسبة 11,6% من العدد الإجمالي لتلاميذ هذا السلك بالجهة.

أما على صعيد العمالات والأقاليم، فقد سجل بعمالة الرباط أكبر نسبة 31,0% ثم عمالة سلا بنسبة 24,4%، فأقليم القنيطرة ب 19,3%، ثم عمالة الصخيرات-تمارة بنسبة 17,2%، وأخيرا أقاليم الخميسات وسيدي قاسم وسيدي سليمان التي تضم مجتمعة نسبة تقدر ب 7,6%.

الجدول رقم 49: توزيع عدد تلاميذ التعليم الثانوي الاعدايي الخصوصي حسب عمالات وأقاليم الجهة، السنة 2016-2017

العمالة أو الإقليم	الذكور		الإناث		المجموع	
	العدد	(%)	العدد	(%)	العدد	(%)
القنيطرة	2601	18,4	2671	20,3	5272	19,3
الخميسات	467	3,3	479	3,6	946	3,5
الرباط	4333	30,7	4133	31,4	8466	31,0
سلا	3574	25,3	3085	23,4	6659	24,4
سيدي قاسم	312	2,2	323	2,5	635	2,3
سيدي سليمان	273	1,9	220	1,7	493	1,8
الصخيرات-تمارة	2441	17,3	2264	17,2	4705	17,2
الجهة	14101	100,0	13175	100,0	27276	100,0

المصدر: النشرة الإحصائية السنوية للمغرب سنة 2017.

البيان رقم 24: توزيع عدد تلاميذ التعليم الثانوي الإعدادي الخاص حسب الجنس وعمالات وأقاليم الجهة السنة الدراسية 2016-2017

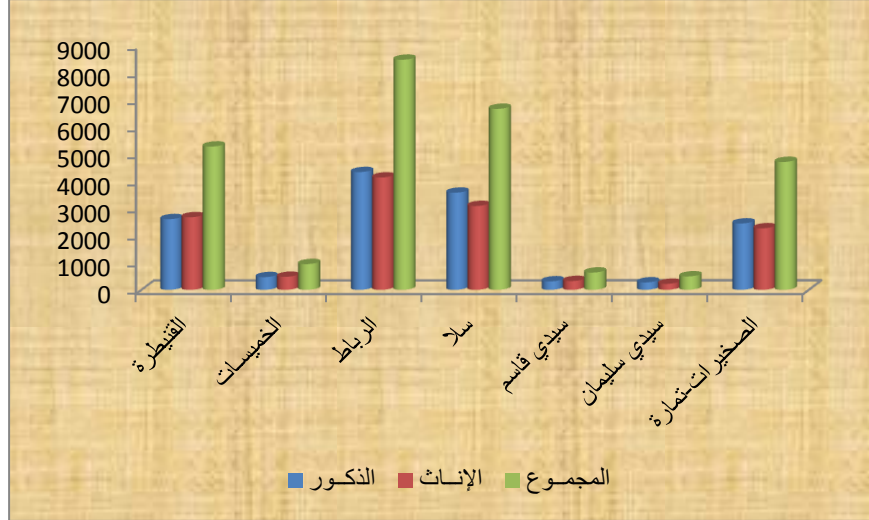

• التعليم الثانوي التأهيلي

من أهم المحاور التي ارتكز عليها إصلاح التعليم الثانوي، نذكر:

- تعريب التعليم الثانوي؛
- تنمية التعليم بالوسط القروي وملائمة مضمونه مع الخصوصيات المحلية؛
- تكوين مستمر لرجال التعليم وتطوير مناهج التكوين؛
- تعزيز الجهوية ولا مركزية المصالح التعليمية؛
- إحداث أقسام للتكوين المهني داخل الثانوية من أجل توجيه التلاميذ نحو الحياة العملية.

- التعليم الثانوي التأهيلي العمومي

تتوفر الجهة على 150 ثانوية. أما عدد التلاميذ الذين تابعوا

دراستهم في هذا السلك برسم السنة الدراسية 2016-2017 فقد بلغ 121818 تلميذ، حيث تشكل الإناث حوالي 51,4% من هذا العدد وهو مؤشر جد مهم نظرا لدلالته على الأهمية التي توليها الدولة لتمدرس الفتيات. وعلى مستوى عمالات وأقاليم الجهة، تحظى عمالة سلا بأكبر نسبة لعدد التلاميذ المسجلين بهذا السلك وذلك بحوالي 24,5% مقابل 19,0% بإقليم الفنيطرة و 13,2% بعمالة الرباط و 14,0% بعمالة الصخيرات-تمارة ثم 12,1% بإقليم سيدي قاسم و 11,3% بإقليم الخميسات وفي الرتبة الأخيرة نجد إقليم سيدي سليمان ب 5,9%.

وحسب الوسط، نلاحظ أن 86,6% من التلاميذ يتابعون دراستهم بمؤسسات تعليمية حضرية، في حين أن 13,4% فقط يتابعون تعليمهم بالوسط القروي. ونفس الملاحظة تنطبق على المؤسسات التعليمية، حيث أن 80,0% منها تتمركز بالوسط الحضري.

أما فيما يخص هيئة التدريس داخل الجهة، فقد بلغ عدد المدرسين المزاولين بهذا السلك 6188 أستاذ. وبذلك يكون متوسط عدد التلاميذ لكل أستاذ على الصعيد الجهوي حوالي 19,7 تلميذا.

يسير توزيع هيئة التدريس حسب الوسط بنفس وتيرة توزيع المؤسسات التعليمية، وهكذا فإن 85,9% من المدرسين تم تعيينهم بالوسط الحضري و 14,1% فقط بالوسط القروي. ولكن تبدو هذه الأرقام منطقية حيث أن معدل عدد التلاميذ لكل مدرس بالوسط القروي لا يتعدى 18,8 تلميذا في حين وصل إلى 19,8 تلميذا في المعدل بالوسط الحضري.

الجدول رقم 50: عدد تلاميذ التعليم الثانوي التأهيلي العمومي
حسب وسط الإقامة وعمالات وأقاليم الجهة، السنة الدراسية 2016-2017

الجهة		الوسط القروي				الوسط الحضري			العمالة أو الإقليم
المجموع		الإناث	المجموع		الإناث	المجموع		الإناث	
النسبة	العدد		النسبة	العدد		النسبة	العدد		
19,0	23168	11703	28,3	4635	2160	17,6	18533	9543	القنيطرة
11,3	13793	7148	20,0	3277	1567	10,0	10516	5581	الخميسات
13,2	16072	8421	-	-	-	15,2	16072	8421	الرباط
24,5	29856	15682	2,0	333	179	28,0	29523	15503	سلا
12,1	14714	6992	21,6	3535	1496	10,6	11179	5496	سيدي قاسم
5,9	7209	3607	8,0	1302	574	5,6	5907	3033	سيدي سليمان
14,0	17006	9083	20,0	3278	1734	13,0	13728	7349	الصخيرات-تمارة
100,0	121818	62636	100,0	16360	7710	100,0	105458	54926	الجهة

المصدر: النشرة الإحصائية السنوية للمغرب سنة 2017.

الجدول رقم 51 : عدد المؤسسات المستعملة بالتعليم الثانوي التأهيلي العمومي
 حسب الوسط وعمالات وأقاليم الجهة، السنة الدراسية 2016-2017

المجموع	الوسط القروي	الوسط الحضري	العمالة أو الإقليم
22	5	17	القنيطرة
15	8	7	الخميسات
22	-	22	الرباط
38	1	37	سلا
17	5	12	سيدي قاسم
7	3	4	سيدي سليمان
26	8	18	الصخيرات-تمارة
150	30	120	الجهة

المصدر: النشرة الإحصائية السنوية للمغرب سنة 2017.

الجدول رقم 52: هيئة التدريس بالتعليم الثانوي التأهيلي العمومي حسب الوسط وعمالات وأقاليم الجهة، السنة الدراسية 2016-2017

الجهة		الوسط القروي				الوسط الحضري			العمالة أو الإقليم
المجموع		الإناث	المجموع		الإناث	المجموع		الإناث	
النسبة	العدد		النسبة	العدد		النسبة	العدد		
19,1	1181	482	26,6	232	93	17,9	949	389	القنيطرة
11,0	681	208	19,0	166	53	9,7	515	155	الخميسات
14,3	883	523	0,0	-	-	16,6	883	523	الرباط
24,1	1494	761	2,4	21	11	27,7	1473	750	سلا
12,1	746	182	21,1	184	35	10,6	562	147	سيدي قاسم
5,9	363	127	9,7	85	42	5,2	278	85	سيدي سليمان
13,6	840	431	21,1	184	97	12,3	656	334	الصخيرات-تمارة
100,0	6188	2714	100,0	872	331	100,0	5316	2383	الجهة

المصدر: النشرة الإحصائية السنوية للمغرب سنة 2017.

- التعليم الثانوي التأهيلي الخصوصي

على غرار الصعيد الوطني، عرف قطاع التعليم الخصوصي بالجهة ارتفاعا ملموسا وذلك للاهتمام الذي تعيره الدولة لهذا القطاع، إضافة إلى نوعية وجودة التلقين به، حيث أصبح يمثل ما يناهز 12,2% من مجموع تلاميذ التعليم الثانوي على صعيد الجهة. وتجدر الإشارة إلى أن نسبة الفتيات اللاتي يتابعن دراستهن بهذا السلك تصل إلى 47,9% من العدد الإجمالي للتلاميذ المسجلين بالتعليم الثانوي التأهيلي الخصوصي.

الجدول رقم 53 : توزيع مؤسسات وعدد تلاميذ التعليم الثانوي التأهيلي الخصوصي حسب عمالات وأقاليم الجهة، السنة الدراسية 2016-2017

المجموع	الإناث		الذكور		المؤسسات	العمالة أو الإقليم	
	العدد	(%)	العدد	(%)			
21,0	3532	20,4	1649	21,5	1883	28	القنيطرة
1,2	206	1,4	116	1,0	90	5	الخميسات
41,0	6907	42,0	3396	40,0	3511	43	الرباط
19,8	3339	18,3	1477	21,2	1862	39	سلا
0,7	116	0,6	47	0,8	69	4	سيدي قاسم
0,9	158	1,0	77	0,9	81	4	سيدي سليمان
15,4	2595	16,3	1316	14,6	1279	24	الصخيرات-
100,0	16853	100,0	8080	100,0	8773	147	الجهة

المصدر: النشرة الإحصائية السنوية للمغرب سنة 2017.

أما على صعيد العمالات والأقاليم، فقد سجل بعمالة الرباط أكبر نسبة تقدر بحوالي 41,0%، متبوعة بإقليم القنيطرة ب 21,0% ثم عمالة سلا بنسبة 19,8%، فعمالة الصخيرات-تمارة بنسبة 15,4%. أما باقي الأقاليم، أي الخميسات وسيدي قاسم وسيدي سليمان، فإن نسبتها ضعيفة إذ لا تشكل مجتمعة سوى 2,8%.

التعليم العالي

يساهم التعليم العالي إلى جانب مراكز تكوين الأطر في تطوير البحث العلمي، والرفع من مستوى الثقافة والعلوم لدى الطلبة، وذلك قصد تلبية حاجيات سوق الشغل من الأطر وخريجي المعاهد. وهكذا فإن قطب الرباط يلعب دوراً أساسياً في ميدان الثقافة والبحث العلمي على مستوى الجهة، إذ من الملاحظ أن المؤسسات والتجهيزات التعليمية كافية ومتوفرة بشكل يلبي حاجيات سكان الجهة، بل أكثر من ذلك يجعل من هذه الأخيرة قبلة لتوافد العديد من الطلبة من جل عمالات وأقاليم المملكة وذلك بفضل تمركز جامعة محمد الخامس بفرعيها، جامعة محمد الخامس السويسي وجامعة محمد الخامس أكادال، بالإضافة إلى باقي المؤسسات والمعاهد العليا.

وتستقطب جامعة محمد الخامس بفرعيها طلبة من مختلف أرجاء عمالات وأقاليم المملكة وكذا الطلبة الأجانب، وقد بلغ عدد الطلبة المسجلين بهذه الجامعة 76770 طالب خلال السنة الجامعية 2016-2017، كما أن 52,2% من مجموع الطلبة مسجلون بجامعة محمد الخامس السويسي و47,8% مسجلون بجامعة محمد الخامس أكادال. أما جامعة ابن طفيل بالقنيطرة فتضم 43130 طالب خلال الموسم الجامعي 2016-2017، وهي بذلك تشكل 37,5% من مجموع الطلبة الجامعيين بالجهة. أما عدد الإناث فقد وصل خلال 2016-2017 إلى 60773 أي بنسبة 49,4% من مجموع المسجلين، في حين لا تشكل نسبة الأجانب سوى 2,2% من مجموع الطلبة.

الجدول رقم 54: عدد الطلبة حسب الجامعات، السنة الجامعية 2016-2017

المجموع	الإناث	الأجانب	المؤسسات والجامعات
40090	19868	1153	جامعة محمد الخامس السويسي الرباط
6158	3716	465	كلية الطب والصيدلة
1058	732	69	كلية طب الأسنان
1090	439	22	المدرسة الوطنية العليا للإعلاميات وتحليل النظم
17213	8207	424	كلية العلوم القانونية والإقتصادية والإجتماعية
13076	5913	130	كلية العلوم القانونية والإقتصادية والإجتماعية بسلا
1495	861	43	كلية علوم التربية
36680	18993	719	جامعة محمد الخامس أكادال الرباط
11489	6216	282	كلية الآداب والعلوم الإنسانية
11697	5753	183	كلية العلوم القانونية والإقتصادية والإجتماعية
8345	4686	184	كلية العلوم
2177	826	44	المدرسة المحمدية للمهندسين
778	437	0	المدرسة العليا للأساتذة
1260	678	14	المدرسة العليا للتكنولوجيا بسلا
934	397	12	المدرسة العليا لأساتذة التعليم التقني
46130	21912	845	جامعة ابن طفيل بالقنيطرة
25372	11688	127	كلية الآداب والعلوم الإنسانية
9689	4373	279	كلية العلوم
8436	4375	343	كلية العلوم القانونية والإقتصادية والإجتماعية بالقنيطرة
1046	508	38	المدرسة الوطنية للعلوم التطبيقية بالقنيطرة
1587	968	58	المدرسة الوطنية للتجارة والتسيير بالقنيطرة
122900	60773	2717	المجموع

المصدر : النشرة الإحصائية السنوية للمغرب، سنة 2017

وحسب التخصصات، يحظى تخصص العلوم القانونية والإقتصادية بنسبة 41,0%، وتخصص الآداب والعلوم الإنسانية بنسبة 30,0% وتخصص العلوم بنسبة 14,7% والطب والصيدلة 5,0%. أما باقي

التخصصات فنشكل مجتمعة نسبة 8,3%.

وبخصوص هيئة التدريس، فقد بلغ عدد الأساتذة بجامعة محمد الخامس خلال السنة الدراسية 2016-2017 حوالي 2385 أستاذ. أما جامعة ابن طفيل بالقنيطرة فتضم 567 أستاذ. ويشكل الأساتذة الباحثون 100% من طاقم التدريس، 56,7% هم أساتذة للتعليم العالي و 29,1% أساتذة محاضرون و 14,2% أساتذة مؤهلون وأخيرا 0,1% أساتذة مساعدون. من جهة أخرى، تشكل الإناث من هيئة التدريس نسبة 34,6%.

الجدول رقم 55: هيئة التدريس حسب الجامعة، السنة الدراسية 2016-2017

التخصص	جامعة محمد الخامس		جامعة ابن طفيل القنيطرة		مجموع الجهة	
	المجموع	الإناث	المجموع	الإناث	المجموع	الإناث
أساتذة باحثون منهم:	2186	781	557	168	2743	949
- أساتذة التعليم العالي	1277		278		1555	-
- أساتذة مؤهلون	277		112		389	-
- أساتذة محاضرون	630		167		797	-
- أساتذة مساعدون	2		-		2	-

المصدر: النشرة الإحصائية السنوية للمغرب، سنة 2017

وقد بلغ عدد الطلبة المسجلين بالمدارس والمعاهد العليا المتمركزة بالجهة لموسم 2016-2017 حوالي 15122 طالب، أي بارتفاع في عدد الطلبة المسجلين بنسبة 4,7% مقارنة مع الموسم الدراسي 2015-2016. وتمثل الإناث 62,8% من المجموع ويتواجد غالبية الطلبة بمدينة الرباط، لتمرکز هاته المدارس والمعاهد بها.

ويحظى معهد تأهيل الأطر في الميدان الصحي بأكبر نسبة من الإناث بالجهة بحوالي 62,7%، يليه معهد الحسن الثاني للزراعة والبيطرة بنسبة 10,9%، فباقي المعاهد الأخرى.

الجدول رقم 56: عدد طلبة المدارس والمعاهد العليا بالجهة سنة 2016-2017

السنة الدراسية 2016-2017		السنة الدراسية 2015-2016		المعاهد و المدارس العليا
المجموع	الإناث	المجموع	الإناث	
142	40	133	38	المدرسة الوطنية الغابوية للمهندسين بسلا
765	364	797	325	المدرسة الوطنية للصناعة المعدنية بالرباط
680	255	657	246	المعهد الوطني للبريد والمواصلات السلوكية واللاسلكية
681	340	689	350	المعهد الوطني للإحصاء والاقتصاد التطبيقي
2043	1065	2031	1014	معهد الحسن الثاني للزراعة والبيطرة
771	544	771	544	المدرسة الوطنية للهندسة المعمارية
7895	5854	7500	5850	معهد تأهيل الأطر في الميدان الصحي بالرباط
279	198	279	198	مدرسة علوم الإعلام
219	142	219	142	المعهد العالي للإعلام والاتصال
397	78	300	84	المعهد العالي للقضاء
448	209	351	181	المعهد العالي للتجارة وإدارة المقاولات
313	153	280	135	المعهد الملكي لتكوين أطر الشبيبة والرياضة
139	98	139	98	المعهد الوطني للتهيئة والتعمير
274	98	251	87	دار الحديث الحسنية
76	61	44	33	المعهد الوطني لعلوم الآثار والتراث
15122	9499	14441	9325	المجموع

المصدر: النشرة الإحصائية السنوية للمغرب، سنة 2016 و 2017

وقد صل عدد المقيمين بالأحياء الجامعية خلال الموسم الدراسي 2016-2017 حوالي 11593 طالب وطالبة أي بزيادة نسبتها 28,0% مقارنة مع الموسم الدراسي 2015-2016. وتمثل الإناث حوالي 47,5% من مجموع القاطنين بالأحياء الجامعية المتمركزة بالجهة.

ويستأثر الحي الجامعي السويسي 1 بأعلى المعدلات من حيث الإيواء مسجلا بذلك نسبة 30,2% والسويسي 2 الخاص بالإناث بنسبة 19,1%. أما الحي الجامعي بالقتيطرة فيقطنه 11,8%.

الجدول رقم 57:مجموع الطلبة القاطنون بالأحياء الجامعية بالجهة، السنة
الدراسية 2015-2016 و 2016-2017

السنة الدراسية 2017-2016		السنة الدراسية 2016-2015		الأحياء الجامعية
الإناث	المجموع	الإناث	المجموع	
984	984	984	984	الحي الجامعي أكادال
416	1342	1528	416	الحي الجامعي مولاي إسماعيل
-	3500	-	2294	الحي الجامعي السويسي 1
2214	2214	2200	2200	الحي الجامعي السويسي 2
416	1295	428	1375	المدرسة المحمدية للمهندسين
313	893	310	420	كلية علوم التربية
1161	1365	1161	1365	الحي الجامعي بالقنيطرة
5504	11593	6611	9054	المجموع

المصدر : النشرة الإحصائية السنوية للمغرب، سنة 2016 و 2017

2.1) التكوين المهني وتكوين الأطر

← التكوين المهني

تولي السلطات العمومية اهتماما متزايدا للتكوين المهني وذلك لارتباطه بإشكالية التشغيل التي أضحت أولوية وطنية. ويضطلع التكوين المهني بمهمة مزدوجة تتمثل من جهة، في تلبية حاجيات المقاولات لتحسين مردوديتها وتنافسيتها، ومن جهة أخرى لتلبية حاجيات السكان لتيسير اندماجهم وضمان ترقيتهم المهنية والاجتماعية.

وهذا التوجه المزدوج في التكوين والتشغيل، يدل على مدى المجهودات المبذولة لتأهيل الموارد البشرية وجعلها تساهم بصفة فعالة في تنمية اقتصاد البلاد.

وقد عرف قطاع التكوين المهني تطورا ملحوظا منذ الإصلاحات التي تمت خلال سنة 1984 تتمثل بالخصوص في:

- هيكله القطاع في أربع مستويات للتكوين وهي: التخصص والتأهيل، والتقني، والتقني المتخصص؛
- تنوع شعب التكوين لتغطية حاجيات أهم القطاعات الاقتصادية والاجتماعية.

وما زال قطاع التكوين المهني يحظى بأهمية قصوى من طرف الدولة وذلك إستجابة لمتطلبات النمو الإقتصادي والاجتماعي من جهة، ومن جهة أخرى لمواجهة حاجيات التشغيل، وذلك من خلال تطوير مناهج التكوين وخلق أقسام للتكوين المهني للإستجابة لطلبات سوق العمل. ويتميز هذا القطاع بتعدد المؤسسات المكلفة بالتكوين، فبالإضافة إلى مكتب التكوين المهني وإنعاش الشغل، الذي أسندت إليه هذه المهمة، والذي له القسط الأوفر في مجال التكوين المهني العمومي، هنالك مراكز خاصة تابعة لبعض الجمعيات المهنية ولقطاعات أخرى كالشباب والسياحة والصناعة التقليدية والتربية الوطنية والتعاون الوطني.

وتتوفر جهة الرباط-سلا-القنيطرة على 9 مؤسسات للتكوين المهني بمختلف المستويات تلقن تخصصات مرتبطة في أغلبها بالنسيج الإقتصادي والاجتماعي المميز للجهة. أما بخصوص التوزيع الجغرافي للطاقة الإستيعابية، فيلاحظ ارتباطه الوثيق بالتمركزات السكانية الحضرية من جهة، باعتبارها مصدرا أساسيا لطلب التكوين، ومن جهة أخرى بالفضاءات التي توفر آفاقا أكثر للتشغيل وإستيعاب اليد العاملة المؤهلة.

الجدول رقم 58 توزيع مراكز التكوين المهني والمتدربين حسب العمالة
أو الإقليم، 2016

المستفيدون	المراكز	المؤطرون	
341	1	9	الرباط
152	3	18	سلا
0	0	0	الصخيرات-تمارة
307	1	6	الخميسات
165	1	5	القنيطرة
249	3	8	سيدي قاسم
0	0	0	سيدي سليمان
1214	9	46	المجموع

المصدر: مديرية التعاون الوطني

البيان رقم 25: عدد المتدربين بمؤسسات التكوين المهني بالجهة، سنة 2016

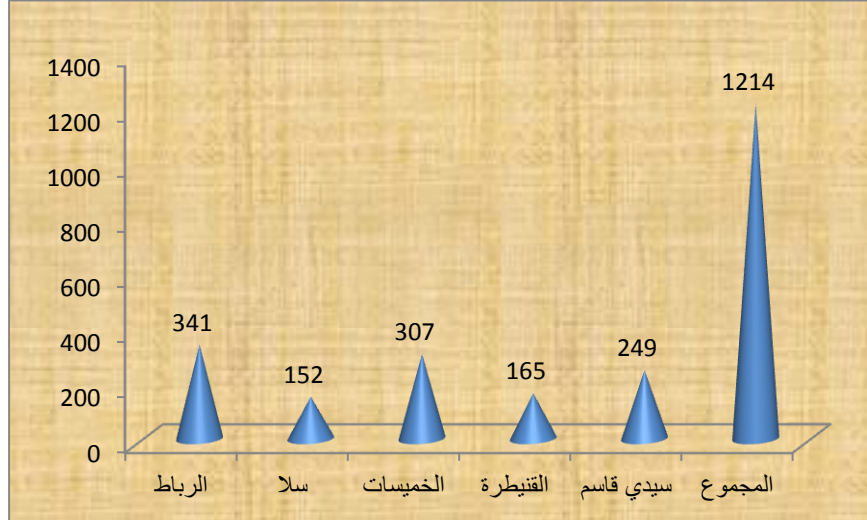

وتوفر المؤسسات التابعة لمكتب التكوين المهني وإنعاش الشغل، والتي وصل عددها خلال سنة 2016 إلى 9 مؤسسات ظروفًا جيدة للتكوين. أما بالنسبة لعدد المتدربين المسجلين بمؤسسات التكوين المهني فنتوزع حسب العمالات والإقليم والمستويات على الشكل التالي:

الجدول رقم 59 : توزيع عدد المتدربين بالقطاع العمومي حسب العمالات والإقليم، السنة الدراسية 2016-2017

العمالة أو الإقليم	التخصص	التأهيل	التقني	التقني المتخصص	بكالوريا مهنية	مجموع التخصصات
الرباط	837	2053	2881	7962	223	13956
سلا	1320	2469	3815	6910	340	14854
الصخيرات-تمارة	674	1205	1706	2383	166	6134
القنيطرة	1568	2678	2123	3146	388	9903
الخميسات	582	1416	1010	1864	175	5047
سيدي قاسم	841	1476	840	1415	224	4796
سيدي سليمان	766	828	398	497	102	2591
الجهة	6588	12125	12773	24177	1618	57281
المغرب	35045	69545	96935	114468	14304	330297

المصدر : النشرة الإحصائية السنوية للمغرب، سنة 2017

بلغ عدد المتدربين بالجهة خلال الموسم الدراسي 2016-2017 حوالي 57281 متدرب بالقطاع العمومي، مقابل 330297 على المستوى الوطني، أي ما يمثل 17,3%. وتضم عمالة سلا لوحدها، 25,9% من مجموع متدربي القطاع العمومي بمختلف التخصصات، تليها عمالة الرباط بنسبة 24,4% ثم إقليم القنيطرة ب 17,3%، تليه عمالة الصخيرات-تمارة بنسبة 10,7% ثم إقليم الخميسات بنسبة 8,8% وسيدي قاسم ب 8,7% وفي الأخير إقليم سيدي سليمان ب 4,5%. وفيما يخص المستويات فهناك

42,2% من مجموع المتدربين بالمستوى التقني المتخصص و 22,3% بالمستوى التقني و 21,2% بمستوى التأهيل و 11,5% بالمستوى التخصص.

← تكوين الأطر

تعمل مختلف مؤسسات التكوين التابعة لوزارة التربية الوطنية على الصعيد الجهوي على استكمال تكوين الأطر التربوية العاملة في الحقل التربوي كالمفتشين التربويين، والمفتشين والمستشارين في التوجيه والتخطيط التربوي، وتكوين الأساتذة والمعلمين، كما تعمل على إعداد الطلبة للإلتحاق بالمدارس والمعاهد العليا على الصعيد الوطني.

2) الصحة والتأطير الطبي بالجهة

إن تحسين الظروف الصحية للسكان رهين بمستوى التجهيزات المتوفرة والتأطير الطبي، وكذا بطبيعة الخدمات المقدمة للمرضى. حيث بات من الضروري تنظيم هياكل جهوية تسهر على تلبية الاحتياجات الصحية للسكان وعلى توزيع عادل للاختصاصات على المستوى المركزي والجهوي والإقليمي.

1.2) التجهيزات الصحية والطاقة السريرية

تتوفر الجهة على بنية تحتية مهمة ومتنوعة، حيث تضم 11 مستشفى عام بطاقة استيعابية تصل إلى 2617 سرير و 8 مستشفيات مختصة بطاقة استيعابية تبلغ 2177 سرير. كما تتوفر الجهة على 111 مركز صحي حضري 29 من المراكز الصحية القروية الجماعية و 58 مركزا صحيا قرويا مجهزة بأسرة و 38 مستوصفا قرويا.

وتستأثر عمالة الرباط بالنصيب الأكبر من المراكز الصحية الحضرية (22,5%) والمستشفيات المختصة (75%) وكذا عدد الأسرة بالمستشفيات سواء العامة (48%) أو المختصة (87%) وتأتي عمالة سلا بعد العاصمة من حيث عدد البنيات التحتية الصحية.

الجدول رقم 60: توزيع البنيات التحتية الصحية حسب عمالات وأقاليم الجهة، سنة 2013

المجموع	الصخيرات تمارة	سيدي سليمان	سيدي قاسم	سلا	الرباط	الخميسات	القنيطرة	البنيات التحتية الصحية	
11	2	1	4	1	2	1	-	ب.أ.و	المراكز الصحية
100	16	3	4	24	23	8	22	د.أ.و	الحضرية
58	3	6	18	-	-	20	11	ب.أ.و	المراكز الصحية
29	2	2	6	1	-	11	7	د.أ.و	القروية
38	-	10	5	2	-	7	14	المستوصفات القروية	
11	1	1	1	1	2	3	2	المستشفيات العامة	
8	-	-	-	2	6	-	-	المستشفيات المختصة	
2617	59	50	210	169	1254	281	594	بالمستشفيات العامة	عدد الأسرة
2177	-	-	-	284	1893	-	-	بالمستشفيات المختصة	
4794	59	50	210	453	3147	281	594	المجموع	

المصدر : النشرة الإحصائية السنوية للمغرب، سنة 2017

2.2) التآطير الطبي وشبه الطبي

بلغ عدد الأطباء العاملين على صعيد الجهة 3129 طبيب، منهم 40,0 % يشتغلون بالقطاع العمومي وتشتأثر عمالة الرباط ب 40,7% من العدد الإجمالي، مقابل 17,8% يعملون بإقليم القنيطرة و 15,9% بعمالة سلا و 12,2% بعمالة الصخيرات-تمارة أما أقاليم الخميسات وسيدي قاسم وسيدي سليمان فتمثل 7,1% و 4,2% و 2,1% على التوالي. كما بلغ عدد أطباء الأسنان 1018 طبيب، 53,1% منهم إناث.

أما الصيادلة، فقد بلغ عددهم بالقطاع العمومي 22 صيدليا و 990 بالقطاع الخاص. 32,4% بعمالة سلا في حين 32,7% بالرباط و 18,2% بإقليم الخميسات بعمالة الصخيرات-تمارة ثم 10,4% بإقليم سيدي قاسم.

وفيما يخص الجهاز شبه الطبي العمومي، فقد بلغ عدد الممرضين العاملين بهذا القطاع حوالي 2645 ممرض، 25,2% منهم يزاولون بالوحدات الصحية الموجودة بإقليم القنيطرة.

الجدول رقم 61: توزيع الجهاز الطبي وشبه الطبي حسب عمالات وأقاليم الجهة، سنة 2013

الجهة	الصخيرات-تمارة	سيدي سليمان	سيدي قاسم	سلا	الرباط	الخميسات	القنيطرة	الجهاز الطبي وشبه الطبي	
1252	194	35	79	229	314	134	267	العمومي	أطباء
1877	189	32	52	268	958	89	289	الخصوصي	القطاع
1018	109	5	23	146	552	44	139	المجموع	أطباء
541	78	2	6	87	291	15	62	- الإناث منهم	الأسنان
22	3	2	2	2	4	7	5	القطاع العمومي	صيادلة
990	-	60	103	329	293	177	28	القطاع الخصوصي	
1998	190	98	226	382	334	295	473	المجازون من الدولة المختصون	مساعدو الصحة
647	55	25	49	98	34	193	193	حاملو الإعدادية	
2645	245	123	275	480	368	488	666	المجموع	

المصدر : النشرة الإحصائية السنوية للمغرب، سنة 2017

3.2) المرضى داخل الوحدات الصحية العمومية ومعدل الإيواء

تتوفر الجهة على 19 مستشفى ذا أسرة، وتتناثر عمالة الرباط لوحدها بعشر مستشفيات، وقد بلغت حركات المرضى داخل هذه المستشفيات حوالي 154604 مريض و 853888 يوم استشفائي.

الجدول رقم 62: حركات المرضى داخل المستشفيات ذات أسرة، سنة 2015

المجموع	الصخيرات- تمارة	سيدي سليمان	سيدي قاسم	سلا	الرباط	الخميسات	القنيطرة	العمالة أو الإقليم
19	1	1	1	1	10	3	2	المستشفيات ذات الأسرة
3629	56	50	196	159	2411	246	511	عدد الأسرة
154604	3661	4074	6652	13094	82660	11359	33104	الدخول
853888	14156	9955	24359	46503	603313	33850	121752	أيام الاستشفاء

المصدر : النشرة الإحصائية السنوية للمغرب، سنة 2017

كما تجدر الإشارة إلى أن معدل التناوب على الأسرة يتفاوت من عمالة لأخرى وهو مرتفع جدا بعمالة سلا (82,4) وسجل أقل معدل بإقليم سيدي قاسم (33,9) (الجدول أسفله).

وصل معدل مدة الإقامة 5,5 أيام على الصعيد الجهوي، أما على صعيد عمالات وإقليم الجهة، فيلاحظ أن عمالة الرباط تأتي في المقدمة ب 7,3 أيام أما باقي العمالات والأقاليم فتتراوح مدة الإقامة بها بين 3 و 4 أيام. وبلغت نسبة معدل الإيواء بالجهة حوالي 66,7%، وتتناثر عمالة سلا بأكبر نسبة 80,1%، تليها عمالة الصخيرات-تمارة ب 71,0%.

الجدول رقم 63: إحصائيات الإيواء بالمؤسسات الصحية العمومية ذات الأسرة

حسب عمالات وأقاليم الجهة، سنة 2015

المجموع	الصخيرات- تمارة	سيدي سليمان	سيدي قاسم	سلا	الرباط	الخميسات	القنيطرة	العمالة أو الإقليم
66,7	71,0	56,8	35,9	80,1	70,6	41,8	66,9	متوسط معدل الإيواء (%)
5,5	3,9	2,4	3,7	3,6	7,3	3,0	3,7	متوسط معدل مدة الإقامة (يوم)
42,6	65,4	81,5	33,9	82,4	34,3	46,2	64,8	معدل التناوب على الأسرة

المصدر : النشرة الإحصائية السنوية للمغرب، سنة 2017

البيان رقم 26: نسب ومعدلات الإيواء والإقامة والتناوب بالمؤسسات الصحية

العمومية ذات الأسرة (%،) سنة 2015 حسب عمالات وأقاليم الجهة

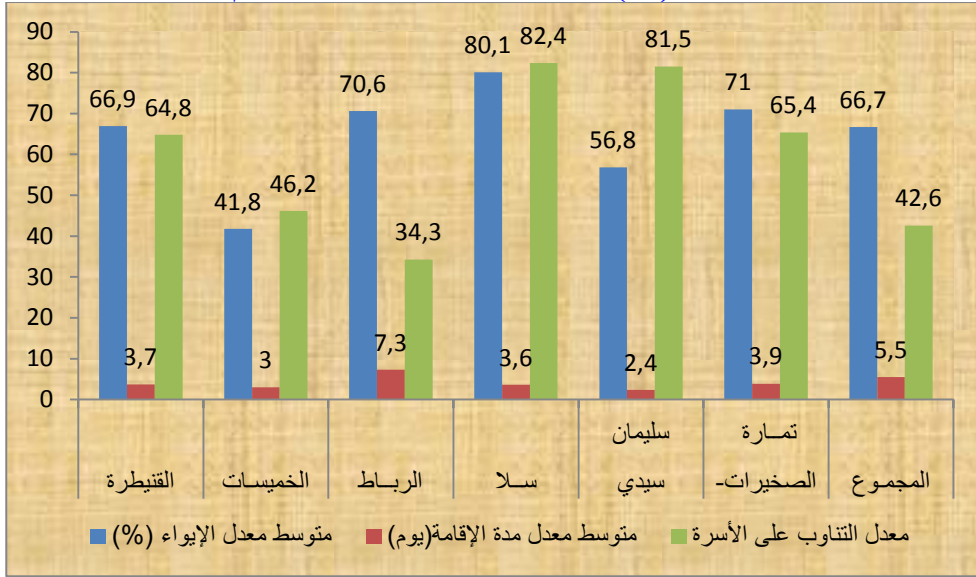

بلغ عدد الولادات بالوحدات الصحية على الصعيد الجهوي خلال سنة

2015 حوالي 72046 حالة، منها 92,3% ولادة عادية و 7,7% ولادة

بالعملية القيصرية.

وخلال عملية الوضع، سجلت 25 حالة وفاة للأمهات وبلغ نسبة الأجنة الذين وافتهم المنية خلال عملية الوضع حوالي 1,2% من المواليد. وحسب التوزيع الجغرافي، يلاحظ أن العدد الأكبر للولادات سجل بعمالة الرباط بنسبة 35,5% يليها إقليم القنيطرة ب 29,8%. أما باقي عمالات وأقاليم الجهة فتتراوح نسبها بين 3,1% و 9,5%.

الجدول رقم 64: الولادات بالمؤسسات الصحية العمومية حسب عمالات وأقاليم الجهة، سنة 2015

أمهات متوفيات	المواليد المتوفى %	الولادات			العمالة أو الإقليم
		بالعملية القيصرية %	العادية %	المجموع	
1	1,2	7,1	92,9	21468	القنيطرة
5	1,4	7,2	92,8	5471	الخميسات
19	2	22,6	77,4	25599	الرباط
0	0,6	7,1	92,9	6997	سلا
0	0,8	0,1	99,9	3484	سيدي فاسم
0	1,3	2,9	97,1	6815	سيدي سليمان
0	1,3	7,2	92,8	2212	الصخيرات - تمارة
25	1,23	7,74	92,26	72046	الجهة

المصدر : وزارة الصحة - المديرية الجهوية للرباط-سلا-القنيطرة 2017.

البيان رقم 27: نسبة المواليد الموتى بالمؤسسات الصحية العمومية حسب العملات وأقاليم الجهة سنة 1015

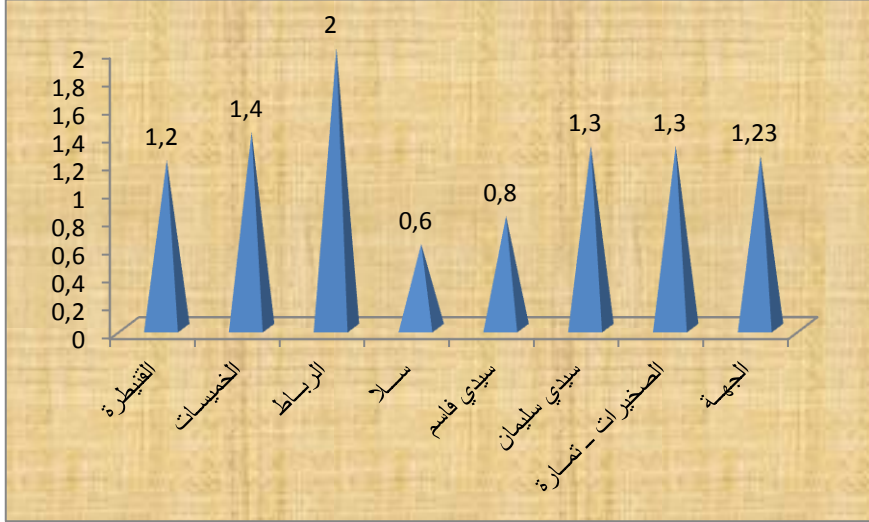

المصدر : وزارة الصحة - المديرية الجموية الرباط-سلا-القنيطرة 2017.

4.2) الأنشطة العادية الأخرى للمؤسسات الصحية

بالإضافة إلى الأنشطة العادية، قامت الوحدات الصحية للجهة بإنجاز برامج محددة ومنظمة لفائدة الساكنة الحضرية والقروية على حد سواء وتتمثل هذه الأنشطة فيما يلي:

◀ نشاط البرنامج الوطني للتخطيط

خلال سنة 2015، بلغ عدد النساء اللواتي أخذن للمرة الأولى وسيلة من وسائل منع الحمل حوالي 70920 امرأة. وتعتبر حبوب منع الحمل (الأقراص) الوسيلة الأكثر استعمالا من طرف هؤلاء النساء بنسبة 77,5%، يليها العازل الطبي بنسبة 9,4%، واللولب بنسبة 9,3%، والحقن 3,8% ثم ربط قنوات فالوب بنسبة تقل عن 1%.

من جهة أخرى، بلغ عدد النساء اللواتي رجعن لأخذ إحدى هذه الوسائل بالجهة 316246 امرأة، منهن 93,0% أخذن الأقراص و 6,4% بالنسبة للعازل الطبي، 0,4% استعملن اللولب و فقط 0,2% من النساء أخذن الحقن.

الجدول رقم 65: نشاط البرنامج الوطني للتخطيط العائلي حسب العمالة أو الإقليم،

سنة 2015

المجموع	ربط قنوات فالوب	الحقن	اللولب	العازل	الأقراص	العمالة أو الإقليم
المتلقيات الجديديات						
4898	-	-	638	481	3779	القنيطرة
6093	-	473	123	342	5155	الخميسات
5064	-	108	509	673	3774	الرباط
18250	-	1449	2937	2355	11509	سلا
17689	-	202	1212	735	15540	سيدي فاسم
8560	-	334	165	535	7526	سيدي سليمان
10366	2	119	1028	1533	7684	الصخيرات - تمارة
70920	2	2685	6612	6654	54967	الجهة
المتلقيات القديديات						
19979	-	-	277	1017	18685	القنيطرة
48772	-	157	64	969	47582	الخميسات
30797	-	27	-	3282	27488	الرباط
75522	-	26	114	8015	67367	سلا
74161	-	42	699	1502	71918	سيدي فاسم
32773	-	303	33	884	31553	سيدي سليمان
34242	-	26	161	4677	29378	الصخيرات - تمارة
316246	-	581	1348	20346	293971	الجهة

المصدر : النشرة الإحصائية السنوية للمغرب، سنة 2017

◀ نشاط البرنامج الوطني لمراقبة الحمل والولادة

خلال سنة 2015، تم إجراء 61387 فحص قبل الولادة بالمؤسسات الصحية بالجهة، منها 54,3% تخص الفحوصات في الثلاثة أشهر الأولى من الحمل، كما بلغ عدد الفحوصات بعد الولادة 97481 فحص، في حين تم تشخيص 12477 حالة حمل غير عادية، منهن 5547 من النساء اللواتي تمت إحالتهم على جهة أخرى.

الجدول رقم 66: نشاط البرنامج الوطني لمراقبة الحمل والولادة حسب العمالة أو الإقليم، سنة 2015

الجهة	الصخيرات - تمارة	سيدي سليمان	سيدي قاسم	سلا	الرباط	الخميسات	القنيطرة	العمالة أو الإقليم
61387	6951	5124	12972	11576	4142	6362	14260	عدد الفحوصات للمرة الأولى
33359	4574	3075	6417	6345	2356	3677	6915	منه في الثلاثة أشهر الأولى من الحمل
90649	19388	8213	21824	4978	7951	9648	1847	فحوصات أخرى قبل الولادة
12477	1680	515	1905	3696	1908	972	1801	عدد حالات الحمل غير العادي
5547	630	430	1032	824	882	681	1048	منه عدد النساء اللواتي تمت إحالتهم على جهة أخرى
97481	10781	6090	23372	20382	6976	11174	18706	عدد الفحوصات بعد الولادة

المصدر : النشرة الإحصائية السنوية للمغرب، سنة 2017

◀ نشاط البرنامج الوطني لتلقيح الأطفال الذين يقل سنهم عن سنة

خلال سنة 2015، إستفاد حوالي 95129 طفل من التلقيح ضد داء السل، كما تم توزيع 94006 حقنة أولى، 93781 حقنة ثانية و 93504 حقنة ثالثة من اللقاح ضد الدفتريا و الكزاز والسعال الديكي والشلل. كما تم إعطاء 83984 جرعة من اللقاح ضد الحصبة.

الجدول رقم 67 : نشاط البرنامج الوطني لتلقيح الأطفال الذين يقل سنهم عن سنة
حسب العمالة أو الإقليم، سنة 2015

العمالة أو الإقليم	القنيطرة	الخميسات	الرباط	سلا	سيدي قاسم	سيدي سليمان	الصخيرات - تمارة	الجهة
- التلقيح ضد السل	24352	11706	7531	19792	12784	7813	11151	95129
- التلقيح ضد الشلل	24353	11706	7535	19792	12784	7813	11151	95134
- د.ك.ب.ش.1	24295	11619	7772	19079	12214	7785	11242	94006
- د.ك.ب.ش.2	24321	11434	7801	19023	12262	7686	11254	93781
- د.ك.ب.ش.3	24349	11358	7827	18903	11773	7672	11622	93504
- التلقيح ضد الحصبة	23346	11371	350	21209	6912	8173	12623	83984

المصدر : النشرة الإحصائية السنوية للمغرب، سنة 2017

◀ نشاط البرنامج الوطني لمحاربة أمراض الإسهال

عرفت المؤسسات الصحية بالجهة خلال سنة 2015 تسجيل 9643 حالة إسهال، معظمها حالات عادية (9617 حالة)، في حين تم تسجيل 23 حالة إسهال متوسط و 3 حالات اجتفاف الحاد، كما تم تسجيل 81 حالة زحار و 67 حالة زحار مستمرة.

الجدول رقم 68: نشاط البرنامج الوطني لمحاربة أمراض الإسهال عند الأطفال
الذين يقل سنهم عن سنة حسب العمالة أو الإقليم سنة 2015

الزحار مستمر	الزحار	درجة الإجتفاف			العمالة أو الإقليم
		إسهال حاد	إسهال متوسط	إسهال عادي	
10	13	2	3	685	القنيطرة
2	18	-	3	1200	الخميسات
9	2	-	-	667	الرباط
30	10	1	5	2600	سلا
2	22	-	-	1869	سيدي قاسم
13	11	-	10	923	سيدي سليمان
1	5	-	2	1673	الصخيرات - تمارة
67	81	3	23	9617	الجهة

المصدر : النشرة الإحصائية السنوية للمغرب، سنة 2017

3 (الشببية والرياضة

فيما يتعلق بقطاع الشببية، تهدف مختلف التوجهات إلى حماية الشباب من ظاهرة الانحراف الإجتماعي والمعنوي وذلك بخلق بنىات تحتية كالمسارح ودورالشباب والأندية النسوية ورياض الأطفال بغية توسيع المدارك العلمية والثقافية للشباب.

أما بالنسبة للرياضة فإن الإستراتيجية المتبعة تسعى إلى توسيع القاعدة الرياضية التي من شأنها الرفع من مستوى الجهة وطنيا ودوليا. وفي مجال الترفيه تبذل مجهودات على مستوى المؤسسات الإجتماعية التربوية لتحسين ظروف الاستقبال وتنظيم الأنشطة التربوية لإشراك أكبر عدد من الشباب.

1.3 (المنشآت الرياضية

تتكون البنية التحتية الرياضية للجهة من 249 منشأة رياضية أهمها: 66 ملعبا لكرة القدم، 52 ملعبا لكرة السلة، 48 ملعبا لكرة اليد، 25 ملعبا للكرة الطائرة و 5 ملاعب للكرة المستطيلة. كما تتوفر الجهة على عدد لا يستهان به من التجهيزات الرياضية الأخرى كالمسابح والقواعد البحرية وحلبات ألعاب القوى والقاعات الرياضية.

تتمركز أغلب هذه المنشآت الرياضية بعمالة الرباط وذلك بنسبة 36,5% من العدد الإجمالي للوحدات الرياضية، أما إقليم القنيطرة فيضم 30,1% وإقليم الخميسات 8,8% وعمالة سلا 8,0% وإقليم سيدي قاسم 10,0% وعمالة الصخيرات-تمارة تضم سوى 3,6% وأخيرا إقليم سيدي سليمان لا يضم سوى 2,8% من مجموع الوحدات الرياضية. كما تمتاز عاصمة المملكة باحتوائها على عدة ملاعب رياضية كالكولف والتنس وحلبة الفروسية ...

الجدول رقم 69: التجهيزات الرياضية حسب عمالات وأقاليم الجهة، سنة 2016

الجهة	الصخيرات - تمارة	سيدي سليمان	سيدي قاسم	سلا	الرباط	الخميسات	القنيطرة	أنواع التجهيزات
2	-	-	-	-	2	-	-	قواعد بحرية
66	3	2	10	5	16	12	18	ملاعب كرة القدم
52	2	-	5	2	19	1	23	ملاعب كرة السلة
48	1	-	5	2	15	2	23	ملاعب كرة اليد
25	-	2	1	2	16	2	2	ملاعب كرة الطائرة
15	-	2	1	2	6	2	2	حلبات ألعاب القوى
14	1	1	2	2	4	1	3	المسابح
22	2	-	1	4	9	2	4	القاعات الرياضية
5	-	-	-	1	4	-	-	ملاعب الكرة المستديرة
249	9	7	25	20	91	22	75	المجموع

المصدر : النشرة الإحصائية السنوية للمغرب، سنة 2017

(2.3) الأنشطة الثقافية والترفيهية والإجتماعية

إن الاهتمام بالشبيبة والطفولة يعتبر من أولى الأولويات بهدف خلق محيط اجتماعي وتربوي من شأنه حماية ووقاية الطفل من التيارات المنحرفة وتنمية مداركه العلمية والثقافية.

تتوفر الجهة على 59 مؤسسة لرعاية الأطفال منها 18 بإقليم القنيطرة و 16 بإقليم الخميسات و 6 بسيدي قاسم و 5 بكل من عمالة الرباط وسلا والصخيرات-تمارة و4 بسيدي سليمان. يستفيد من هذه المؤسسات حوالي 11141 طفل، 83,7% منهم استفادوا من الأنشطة الإشعاعية و 16,3% من الأنشطة المؤسساتية. ويتوزع المستفيدون على مختلف العمالات والأقاليم بنسب متفاوتة، تأتي عمالة الصخيرات-تمارة في المقدمة بنسبة 46,5%، يليها إقليم القنيطرة بنسبة 17,1% الخميسات ب 13,1% ثم سيدي سليمان بنسبة 8,9%، ثم عمالة سلا بنسبة 7,1% وسيدي قاسم ب 4,0% وأخيرا عمالة

الرباط ب 3,3%. كما يسهر على تأطير هؤلاء الأطفال حوالي 132 مؤطر خلال سنة 2016، منهم 96 مساعدون و 36 قارون.

الجدول رقم 70 : رياض الأطفال حسب العمالات والأقاليم، سنة 2016

الجهة	الصخيرات - تمارة	سيدي سليمان	سيدي قاسم	سلا	الرباط	الخميسات	القنيطرة	عدد
59	5	4	6	5	5	16	18	المؤسسات
96	11	8	10	5	12	21	96	المربية المساعدة
36	6	-	4	7	7	6	36	القارة
1863	243	177	126	143	205	473	496	المستفيدون من الأنشطة العادية
9278	4939	816	317	647	161	990	1408	المستفيدون من الأنشطة الإشعاعية

المصدر : النشرة الإحصائية السنوية للمغرب، سنة 2017

البيان رقم 28: نسبة المستفيدين من الأنشطة العادية سنة 2016

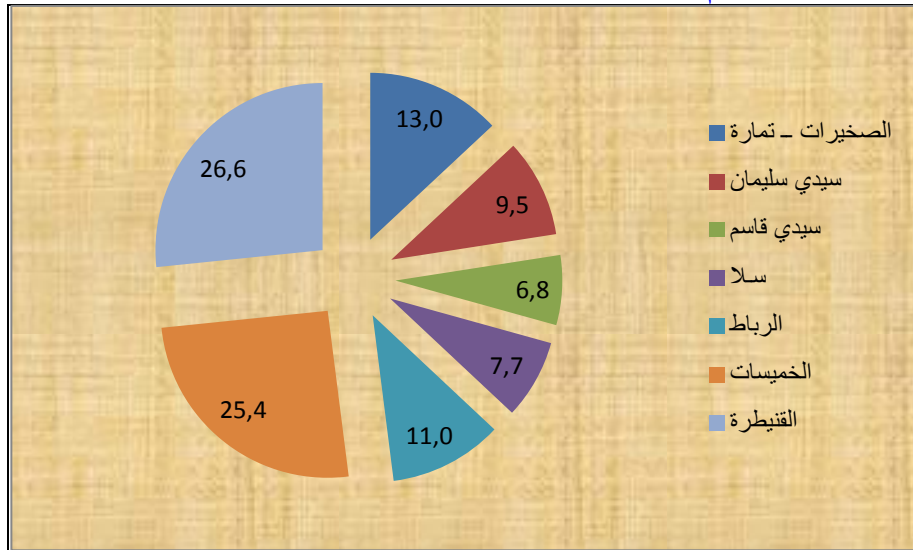

البيان رقم 29: نسبة المستفيدين من الأنشطة الإشعاعية سنة 2016

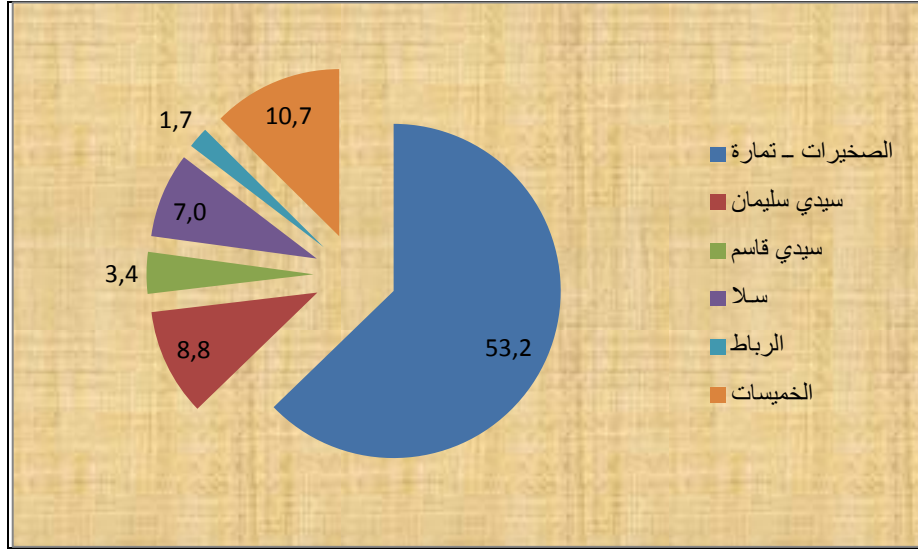

ومن ناحية أخرى، وفي إطار إدماج النساء في برامج التنمية والمساهمة في مختلف الأنشطة الثقافية والاجتماعية، تتوفر الجهة على 38 ناديا نسويا تستفيد منه 1373 امرأة من خلال الأنشطة العادية و 12020 امرأة من خلال الأنشطة الإشعاعية ودروس محو الأمية والتكوين ويسهر على تأطيرهن 127 مربية.

الجدول رقم 71 : الأندية النسوية حسب عمالات وأقاليم الجهة، سنة 2016

الجهة	الصخيرات - تمارة	سيدي سليمان	سيدي قاسم	سلا	الرباط	الخميسات	القنيطرة	عدد الأندية
	2	2	4	3	4	13	10	38
المربيات	7	6	4	6	11	18	16	68
	8	1	4	11	17	11	7	59
المستفيدون من الأنشطة العادية	330	64	50	282	178	215	254	1373
المستفيدون من الأنشطة الإشعاعية + و.م	2976	644	775	1038	12020	2898	2405	12020

المصدر: النشرة الإحصائية السنوية للمغرب، سنة 2017

تتوفر الجهة على 80 دارا للشباب، استقبلت خلال سنة 2016 حوالي 781908 مشارك في أنشطة تهم جميع الفنون، 38,1% منهم شاركوا في أنشطة إشعاعية و 61,9% في الأنشطة العادية. وتتوزع هذه الأنشطة على عمالات وأقاليم الجهة بنسب متفاوتة 21,7% بإقليم الخμισات و 31,5% بعمالة الصخيرات-تمارة و 9,8% بعمالة سلا و 10,6% بعمالة الرباط و 10,7% بإقليم القنيطرة و 8,6% بسيدي قاسم و 7,1% بسيدي سليمان.

الجدول رقم 72: أنشطة دور الشباب حسب عمالات وأقاليم الجهة، سنة 2016

الجهة	الصخيرات - تمارة	سيدي سليمان	سيدي قاسم	سلا	الرباط	الخμισات	القنيطرة	عدد
80	14	7	7	13	11	17	11	المؤسسات
297639	88911	18125	25116	30543	34383	57103	43458	الأنشطة الإشعاعية
484269	157493	37534	41894	46372	48228	112575	40173	الأنشطة العادية
781908	246404	55659	67010	76915	82611	169678	83631	المجموع

المصدر : النشرة الإحصائية السنوية للمغرب، سنة 2017

تتوفر الجهة على 5 قاعات سينمائية، أغلبها يتمركز بولاية الرباط-سلا، وقد وصل عدد مقاعدها إلى 4225 مقعد، وبلغ عدد الدخول سنة 2016 حوالي 138655، الشيء الذي أعطى مدخولا قدره 4.898.574 ألف درهم. وتتمتع الجهة خاصة مدينة الرباط، بتجهيزات أخرى ذات ميزة وطنية كالمسرح الوطني محمد الخامس والخزانة الوطنية.

الجدول رقم 73 : النشاط السينمائي حسب عمالات وأقاليم الجهة، سنة 2016

العمالة أو الإقليم	عدد قاعات السينما	عدد المقاعد	عدد الدخول سنويا	المدخول السنوي الخام (بألف درهم)
الرباط	4	3025	138655	4898574
سلا	1	1200	-	-
المجموع	05	4225	138655	4898574

المصدر : النشرة الإحصائية السنوية للمغرب، سنة 2017

أما فيما يخص المشاركة في المخيمات، فقد وصل عدد المستفيدين خلال سنة 2016 حوالي 34520 مشارك بالمخيمات الصيفية. وتأتي عمالة الرباط في المرتبة الأولى من حيث عدد المشاركين في صنف المخيمات الصيفية بنسبة 49,9%. في حين تأتي عمالة سلا في المرتبة الثانية من حيث عدد المشاركين بنسبة 18,4% ثم إقليم القنيطرة ب 14,8% وعمالة الصخيرات-تمارة بنسبة 9,1% وإقليم الخميسات بنسبة 4,9% وإقليم سيدي سليمان ب 2,7% وأخيرا إقليم سيدي قاسم ب 1,3%.

الجدول رقم 74 : المشاركون في المخيمات الصيفية حسب العمالات والأقاليم بالجهة، سنة 2016

العمالة أو الإقليم	العدد	النسبة
القنيطرة	5094	14,8
الخميسات	1680	4,9
الرباط	17209	49,9
سلا	6352	18,4
سيدي قاسم	444	1,3
سيدي سليمان	920	2,7
الصخيرات - تمارة	3126	9,1
الجهة	34520	100,0

المصدر : النشرة الإحصائية السنوية للمغرب، سنة 2017

البيان رقم 30: نسبة المشاركين في المخيمات الصيفية حسب عمالات وأقاليم
الجهة، سنة 2016

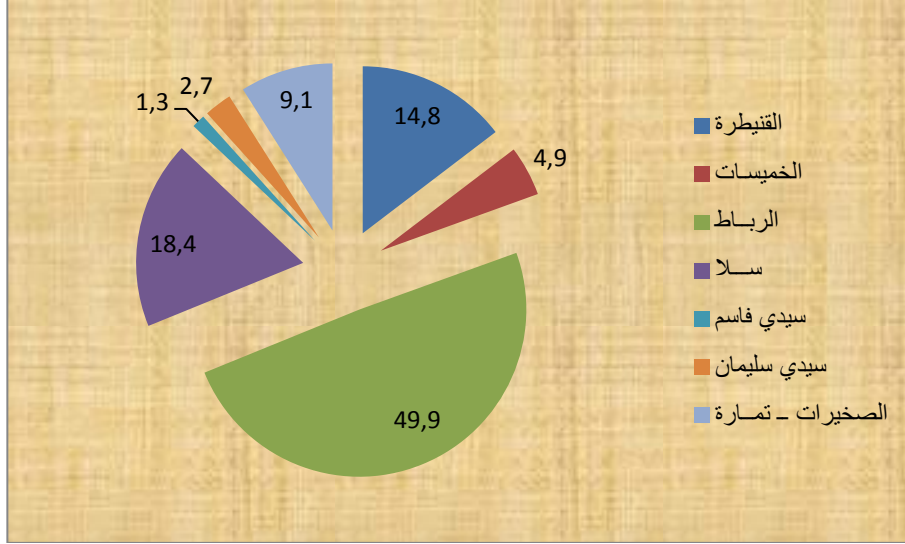

3.3) مساعدة الفئات المحتاجة

يقدم العون والمساعدة للفئات الاجتماعية المحتاجة عن طريق المساهمة في إنعاش الأسرة والمجتمع وإنشاء المؤسسات والمراكز التي تسهل ولوج عالم الشغل والاندماج في الحياة العملية ومتابعة برامج محاربة الأمية وحملات التوعية لفائدة النساء والأطفال والمسنين.

تتوفر الجهة على 175 مركز للتربية والتكوين و9 مراكز للتكوين المهني خلال سنة 2016، استفاد من هذه المؤسسات حوالي 15598 و 1214 مستفيد على التوالي. يشرف عليهم 705 و 46 مؤطرا.

كما تتوفر الجهة على 94 مؤسسة للرعاية الاجتماعية، استقبلت خلال سنة 2016 حوالي 2422 مستفيد ويؤطروهم 1280 مؤطرا. كما يوجد بالجهة 46 مؤسسة لرياض الأطفال، استفاد منها خلال سنة 2016 حوالي 2650 طفل تحت إشراف 120 مؤطرا.

الجدول رقم 75 : مساهمات التعاون الوطني في عملية الأنشطة الثقافية والترفيهية
والإجتماعية، سنتي 2015 و 2016

المؤطرون		المستفيدون		عدد المؤسسات		المؤسسات
2016	2015	2016	2015	2016	2015	
705	650	15598	14778	175	165	مراكز التربية والتكوين
46	59	1214	868	9	12	مراكز التكوين المهني
1280	56	10177	2422	94	58	مؤسسات الرعاية الإجتماعية
120	1424	2650	16858	46	102	رياض الأطفال
223	104	3063	2788	17	48	مراكز المعاقين
182	182	2511	2959	13	13	التعاونيات اليوسفية للمشلولين والمنظمات العلوية لحماية المكفوفين وضعاف البصر
121	150	16939	1386	7	44	مراكز دار المواطن
53	-	2259	-	53	-	فضاءات محو الأمية

المصدر : النشرة الإحصائية السنوية للمغرب، سنة 2016 و 2017

البيان رقم 31: عدد المعاقين المستفيدين من مساهمات التعاون الوطني على صعيد
الجهة سنتي 2015 و 2016

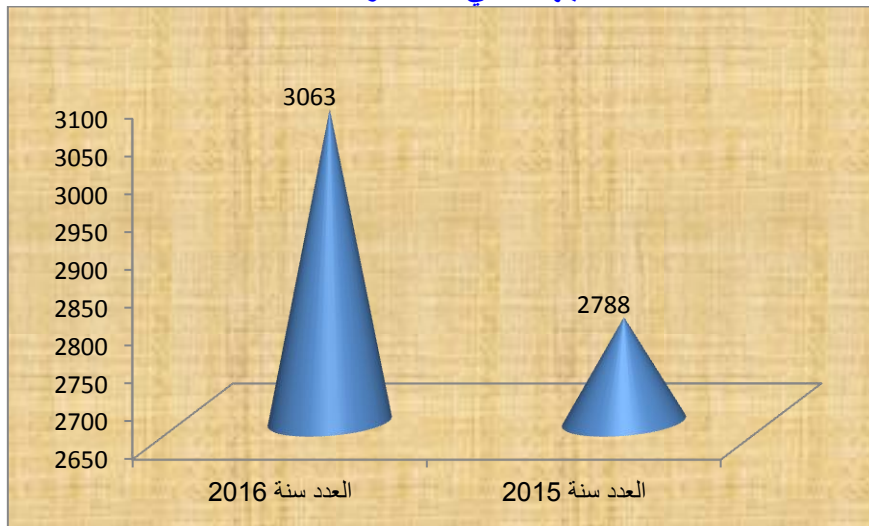

بالإضافة إلى هذه الأنشطة تتم تلبية حاجيات المعاقين وذوي الحاجات الخاصة. حيث تتوفر الجهة على 48 مركزا للمعاقين سنة 2015 و 17 مركزا سنة 2016، استفاد منها على التوالي 2788 و 3063 شخص من ذوي الاحتياجات الخاصة. كما توجد بالجهة 13 تعاونية لحماية المكفوفين وضعاف البصر استفاد منها حوالي 2511 مكفوف تحت إشراف 182 أطار. كما تتوفر الجهة على 53 فضاء لمحو الأمية سنة 2016. يستفيد من هذه المؤسسات حوالي 2259 مستفيد.

الجدول رقم 76 : المستفيدون من برنامج محو الأمية بالجهة سنة 2016

2259	المستفيدون
53	الفضاءات
53	الموظرون

المصدر : مندوبية التعاون الوطني بالجمعة سنة 2017

4) العدل

تزاوّل الأنشطة العامة للمؤسسات القضائية في المحاكم الابتدائية وفي المراكز القضائية وفي محاكم الاستئناف.

فيما يتعلق بالأنشطة العامة داخل المحاكم الابتدائية، فإن القضايا الجنحية المسجلة بهذه المؤسسات القضائية بلغ عددها خلال سنة 2016 حوالي 108062 قضية منها 2,78% قضايا تتعلق بالجنح، و 11,9% تتعلق بحوادث السير و 7,1% بالمخالفات و 2,8% بقضايا الأحداث. وحسب عمالات وأقاليم الجهة، يمثل إقليم القنيطرة 25,9% متبوعا بعمالة الرباط ب 22,5% ثم عمالة سلا ب 21,0% يليها إقليم الخميسات وتمارة ب 11,1% من مجموع القضايا الجنحية المسجلة وسيدي سليمان ب 7,6% سيدي قاسم

5,2%، ثم مراكز سوق أربعاء الغرب و 4,5% وزان 3,8% أخيرا والرماني الذي يمثل 1,4%.

أما القضايا الجنحية المحكومة، فقد وصل عددها سنة 2016 إلى 109800 منها 78,4% تتعلق بالجنح و 11,6% بحوادث السير والباقي يتوزع بين المخالفات وقضايا الأحداث. كما أن 28,0% من هذه القضايا حكمت بإقليم القنيطرة و 20,7% بسلا و 10,7% بالخميسات و 9,1% بتمارة و 8,8% بالرباط و 8,3% بسيدي سليمان و 4,8% بسيدي قاسم و 4,5% بسوق أربعاء الغرب و 3,7% بوزان و فقط 1,6% بالرماني.

بخصوص القضايا المخلفة، فقد وصل عددها إلى 36885 قضية. أغلبها 70,7% قضايا جنح، ثم حوادث السير ب 26,3%. والباقي يتشكل من المخالفات وقضايا الأحداث. حسب العمالات والإقليم، يحتل إقليم القنيطرة الرتبة الأولى ب 21,8%، تليه عمالة سلا ب 15,3% ثم تمارة ب 15,2%، ثم عمالة الرباط ب 13,7% ومركز سوق أربعاء الغرب ب 11,8% وسيدي سليمان ب 11,2% وسيدي قاسم ب 4,1% ثم إقليم الخميسات ووزان ب 3,0% وأخيرا مركز الرماني ب 0,9%.

أما القضايا المدنية المسجلة بالجهة فقد وصل عددها سنة 2016 إلى حوالي 133784 قضية. تمثل القضايا الخاصة بقضاء الأسرة 60,2% منها تليها القضايا الاستعجالية ب 29,2% ثم نزاعات الشغل ب 4,4% و العقار ب 3,4% ثم حوادث الشغل ب 2,7%. سجلت بعمالة سلا 24,0% من مجموع القضايا المدنية المسجلة، تليها عمالة الرباط ب 18,4% فإقليم القنيطرة ب 14,5% ثم عمالة تمارة ب 12,7%، ثم إقليم الخميسات ب 7,9%. بينما لا يمثل مركز سوق أربعاء الغرب وسيدي قاسم وسيدي سليمان ووزان مركز الرماني سوى 6,3% و 5,5% و 5,3% و 3,1% و 2,3% على التوالي.

بلغ عدد القضايا المدنية المحكومة 136217 قضية. منها 59,3% تخص قضاء الأسرة و 28,7% تتعلق بالقضايا الاستعجالية. أما النسبة المتبقية، فنتوزع بين قضايا حوادث الشغل والعقار ونزاعات الشغل.

أما عدد القضايا المدنية المخلفة فيقدر ب 21965 قضية. منها 50,0% تخص قضاء الأسرة، 20,9% بالنسبة للعقار، 13,2% تهتم حوادث الشغل 12,8% تهتم نزاعات الشغل، و فقط 3,1% تتعلق بالقضايا الاستعجالية.

الجدول رقم 77: أنشطة المحاكم الابتدائية حسب نوع القضايا
القضايا الجنحية بالجهة، سنة 2016

نوع القضايا الرانجة	الرباط	سلا	الرماني	الخميسات	تمارة	القتيطرة	سيدي قاسم	سوق الأربعاء الغرب	سيدي سليمان	وزان	الجهة
القضايا الجنحية المسجلة											
حوادث السير	3197	3570	73	800	1890	1425	621	396	759	137	12868
المخالفات	2434	1550	82	613	-	1803	378	-	624	200	7684
قضايا الأحداث	417	726	40	388	525	503	180	77	47	70	2973
الجنح	3256	16793	1355	10155	9616	24128	4428	4342	6742	3722	84537
المجموع	19647	24199	1635	14362	13095	28750	7930	8581	8426	10685	108062
القضايا الجنحية المحكومة											
حوادث السير	3244	3117	91	780	1826	1266	636	636	1004	144	12744
المخالفات	2434	1552	75	613	-	1708	378	-	624	210	7594
قضايا الأحداث	460	687	37	417	478	670	149	73	265	93	3329
الجنح	3564	17008	1603	9974	7658	27096	4092	4261	7217	3660	86133
المجموع	20941	23969	1968	14185	11638	31613	7571	8819	9343	11167	109800
القضايا الجنحية المخلفة											
حوادث السير	2428	2222	68	450	1976	1047	448	324	633	106	9702
المخالفات	-	245	19	-	-	95	-	-	-	3	362
قضايا الأحداث	81	131	6	12	169	184	51	38	67	5	744
الجنح	2548	3038	256	654	3467	6697	1002	3996	3443	976	26077
المجموع	7342	6203	356	1476	6445	8084	1571	4807	4256	1631	36885

المصدر : النشرة الإحصائية السنوية للمغرب، سنة 2017

الجدول رقم 78 : أنشطة المحاكم الابتدائية حسب نوع القضايا:

القضايا المدنية بالجهة، سنة 2016

نوع القضايا	الرباط	سلا	الرماني	الخميسات	تمارة	القنيطرة	سيدي قاسم	سوق الأربعاء الغرب	سيدي سليمان	وزان	الجهة
القضايا المدنية المسجلة											
نزاعات الشغل	1899	1004	59	305	797	1212	205	214	182	64	5941
العقار	325	997	352	797	670	329	344	293	306	169	4582
قضاء الأسرة	10004	21238	1971	6489	10727	12012	4148	5917	5115	2966	80587
قضايا استعجالية	11454	7540	616	2902	4021	5629	2606	1924	1442	929	39063
حوادث الشغل	902	1326	26	123	813	213	50	49	77	32	3611
المجموع	39729	39708	3307	13190	20266	23023	8609	9449	8124	5021	133784
القضايا المدنية المحكومة											
نزاعات الشغل	2148	1113	66	306	842	1511	302	169	225	82	6764
العقار	352	731	449	809	876	344	259	259	259	164	4502
قضاء الأسرة	10427	21080	2090	6459	10458	11901	4176	6077	5080	3010	80758
قضايا استعجالية	11442	7534	619	2859	4112	5634	2611	1890	1459	920	39080
حوادث الشغل	1709	1858	17	124	925	196	78	43	125	38	5113
المجموع	40932	39781	3511	13036	20602	23576	8499	9587	8231	5179	136217
القضايا المدنية المخلفة											
نزاعات الشغل	780	681	27	164	369	417	105	97	129	33	2802
العقار	365	1112	405	455	163	894	208	203	689	101	4595
قضاء الأسرة	1270	2685	236	665	2023	1386	261	600	1480	368	10974
قضايا استعجالية	173	183	7	63	54	86	26	44	37	14	687
حوادث الشغل	1587	487	15	106	108	462	47	24	57	14	2907
المجموع	8397	8905	799	2356	4558	4669	1251	1669	3486	745	21965

المصدر : النشرة الإحصائية السنوية للمغرب، سنة 2017

الجدول رقم 79 : أنشطة -المراكز القضائية بالجهة سنة 2016

مجموع القضايا			القضايا الجنحية			القضايا المدنية			أنواع القضايا
المخلفة	المحكومة	المسجلة	المخلفة	المحكومة	المسجلة	المخلفة	المحكومة	المسجلة	
1809	13464	12181	573	3182	2635	1236	10282	9546	أنشطة قضاء القرب بالمراكز القضائية
2293	25739	25617	542	5180	5287	1751	20559	20330	أنشطة المراكز القضائية
266	1598	1610	99	526	514	167	1072	1096	أنشطة أقسام القرب بالمحاكم الابتدائية
5464	14474	14073	5309	14106	13783	155	368	290	أنشطة محاكم الاستئناف

المصدر : النشرة الإحصائية السنوية للمغرب، سنة 2017

بلغ مجموع القضايا الراضة بالمحاكم الإدارية 16681 قضية،
59,2% منها في مجال القضايا الاستعجالية و 16,0% في إطار نزاع
الملكية 14,7% منها في إطار الشطط في استعمال السلطة وحوالي 9,3%
في مجال أداء الضرائب و 0,9% في إطار الانتخابات. وتمثل القضايا
المسجلة نسبة 48,2% من مجموع القضايا تليها القضايا المحكومة بنسبة
45,6% ثم أخيرا القضايا المخلفة بمعدل 6,2%.

الجدول رقم 80 : أنشطة المحاكم الإدارية، سنة 2016

مجموع القضايا	الشطط في استعمال السلطة	الضرائب	الانتخابات	نزاع الملكية	قضايا استعجالية	القضايا المسجلة
8045	1171	664	61	1245	4904	المسجلة
7603	994	652	37	1142	4778	المحكومة
1033	289	242	24	289	189	المخلفة

المصدر : النشرة الإحصائية السنوية للمغرب، سنة 2017

البيان رقم 32: أنشطة المحاكم الإدارية خلال سنة 2016، القضايا المسجلة

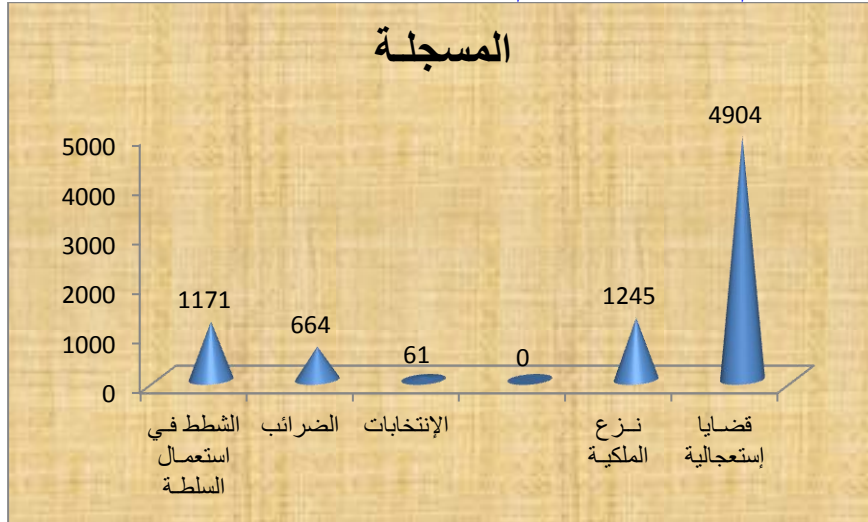

البيان رقم 33: أنشطة المحاكم الإدارية خلال سنة 2016، القضايا المحكومة

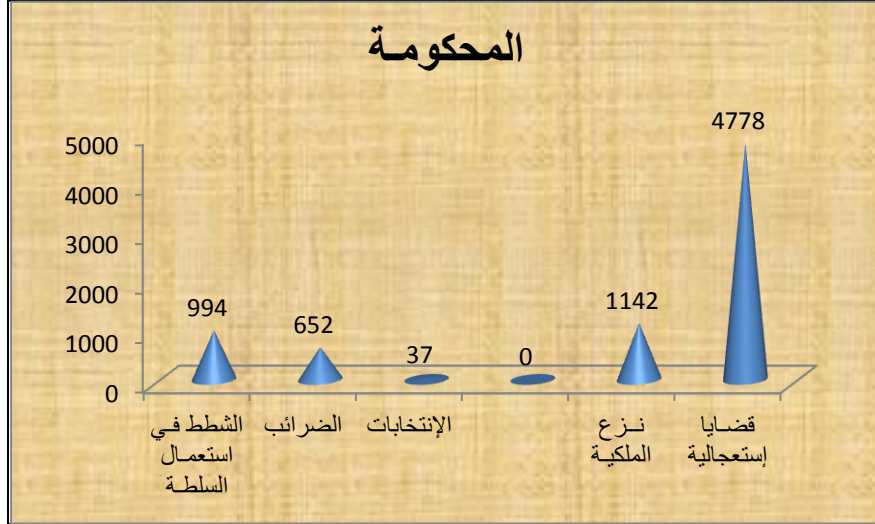

البيان رقم 34: أنشطة المحاكم الإدارية خلال سنة 2016، القضايا المخلفة

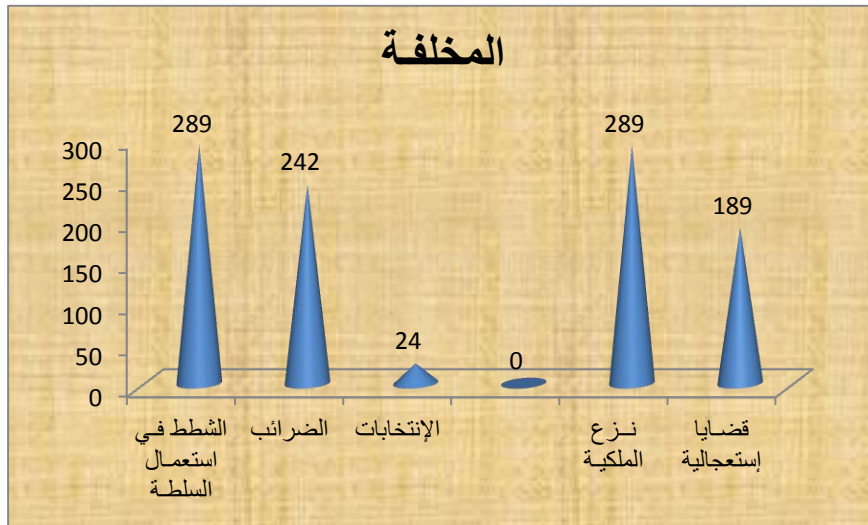

بلغ مجموع القضايا المعروضة على المحاكم التجارية سنة 2016 حوالي 20170 قضية موزعة على الشكل التالي: 41,8% قضايا مسجلة و 39,9% قضايا محكمة و 18,3% قضايا مخلفة. أما إذا أخذنا كل صنف على حدة، فيلاحظ أن قضايا الموضوع تستحوذ على حصة الأسد.

الجدول رقم 81 : أنشطة المحاكم التجارية، سنة 2016

القضايا	الأوامر بالأداء	تجاري متنوع	قضايا الموضوع	الاستعجالي	المجموع
المسجلة	1206	1691	4146	1398	8441
المحكومة	1206	1635	3797	1405	8043
المخلفة	-	267	3216	203	3686

المصدر : النشرة الإحصائية السنوية للمغرب، سنة 2017

أما فيما يخص توزيع الأعوان القضائيين بمحاكم الاستئناف بالجهة، فيلاحظ أن عدد العدول وصل إلى 384 سنة 2016 وهو بذلك لم يتغير مقارنة مع سنة 2015، أما عدد الموثقين فقد انتقل خلال نفس الفترة من 330 إلى 345 موثق.

الجدول رقم 82 : توزيع العدول والموثقين حسب محاكم الاستئناف بالجهة ،

سنة 2015 و 2016

نوع العون	2015	2016
العدول	384	384
الموثقين	330	345

المصدر : النشرة الإحصائية السنوية للمغرب، سنة 2017

البيان رقم 35: توزيع العدول والموثقين حسب محاكم الاستئناف بالجهة سنتي 2015 و 2016

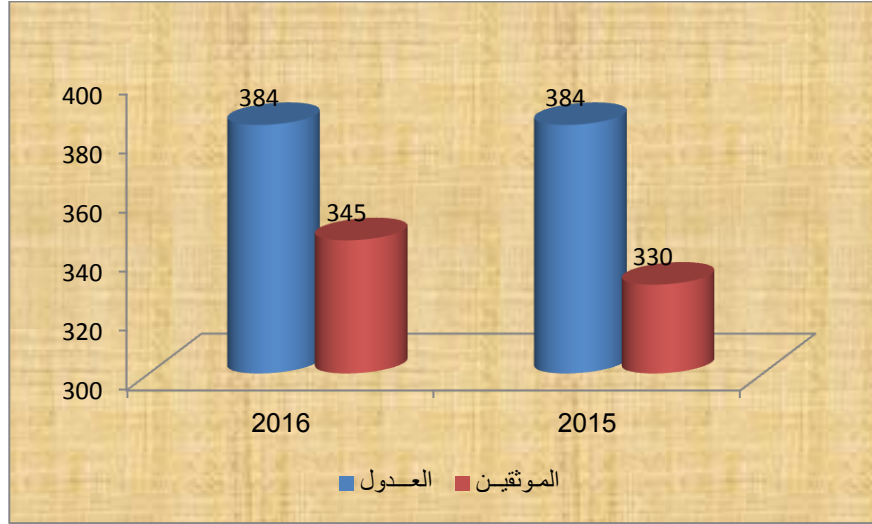

أما بالنسبة للنساح، فقد بلغ عددهم خلال سنة 2016 حوالي 87 ناسخا منهم 40,2% من الإناث، في حين بلغ عدد الخبراء القضائيين ما يقارب 648 خبير منهم 14,0% من الإناث. أما بالنسبة للمترجمين المقبولين لدى المحاكم، فوصل عددهم 52 مترجما منهم 34,6% إناثا.

الجدول رقم 83 : توزيع النساخ والخبراء القضائيين والمترجمين المقبولين لدى المحاكم حسب الجنس بالجهة، سنة 2016

العون	ذكور	إناث	مجموع
النساخ	52	35	87
الخبراء القضائيين	557	91	648
المترجمين	34	18	52

المصدر : النشرة الإحصائية السنوية للمغرب، سنة 2017

البيان رقم 36: توزيع النساخ والخبراء القضائيين والمترجمين المقبولين لدى المحاكم، حسب الجنس سنة 2016

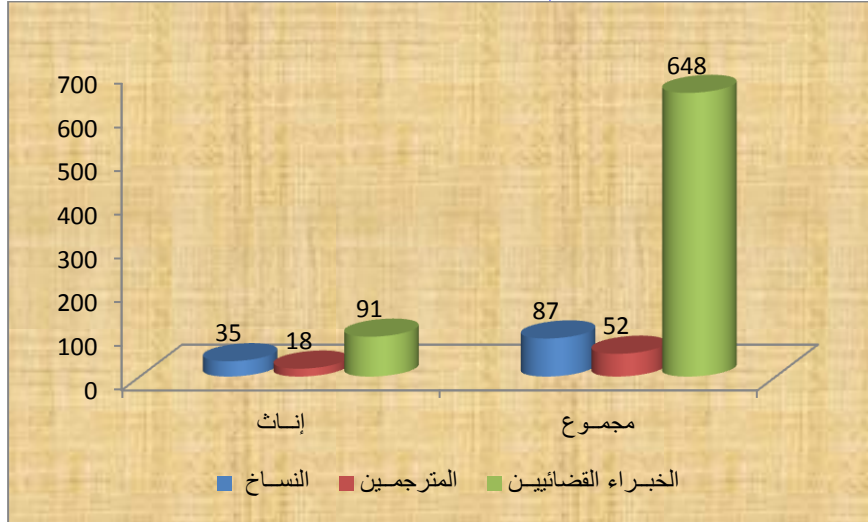

٧) القطاعات المنتجة

1) القطاع الفلاحي

تتوفر الجهة على فلاحة متنوعة تشمل الحبوب والقطاني والخضر والمزروعات الصناعية والحبوب الزيتية ومغروسات الفواكه حيث تتوفر الجهة، برسم سنة 2014-2015، على مساحة صالحة للزراعة تقدر بـ 959.917 هكتار، 83,9% منها أراضي بورية.

تقدر أراضي الملك بـ 676.824 هكتار وتعتبر الأكثر انتشاراً، إلا أن هذه الأراضي تبقى مهددة بالتراجع الدائم للمردودية نتيجة تجزئتها المستمر كما تعرف أراضي الدولة وأراضي الجموع مشاكل تتعلق بطريقة تدبيرها.

تتوفر الجهة على سدين وهما سد سيدي محمد بن عبد الله بطاقة تقدر بحوالي 185 مليون متر مكعب وسد القنصرة بسعة تقدر بـ 673 ألف متر مكعب و11 سدا تلياً تستعمل للسقي وشرب الماشية وإنتاج الكهرباء وتزويد المراكز الحضرية بالماء الصالح للشرب.

أما تربية الماشية فهي جد مهمة بإقليم الخميسات والقنيطرة وسيدي قاسم نظراً لتوفر هذه الأقاليم على موارد طبيعية من علف وكأ و مساحات شاسعة ومراعي وافرة تساهم وتساعد في تنمية الإنتاج الحيواني.

◀ الوضعية القانونية للأراضي

تبلغ المساحة الصالحة للزراعة الموجودة بالجهة 959.917 هكتار، ترجع 38,8% منها إلى إقليم الخميسات و 25,8% لإقليم سيدي قاسم و 20,1% لإقليم القنيطرة، مقابل 8,0% بسيدي سليمان و فقط 7,2% بولاية الرباط-سلا-الصخيرات-تمارة.

تمثل المساحة المتعلقة بالملك الخاص 70,5% من المساحة الصالحة للزراعة على صعيد الجهة، مقابل 13,6% تعود للملك الجماعي و 6,6% لأملاك الدولة، في حين لا تغطي أراضي الحبوس والكيش سوى 0,7% و 4,8% هكتار على التوالي.

الجدول رقم 84 : توزيع المساحات الصالحة للزراعة بالهكتار حسب النظام العقاري والعمالة أو الإقليم، 2015-2016

العمالة أو الإقليم	الملك الخاص	الملك الجماعي	الكيش	الحبوس	ملك الدولة	آخر	المجموع
القنيطرة	93510	60606	-	202	22900	12955	193173
سيدي قاسم	139007	25229	45000	4805	16762	17300	248103
سيدي سليمان	32000	29400	-	200	8000	7400	77000
الرباط - سلا الصخيرات-تمارة	62560	1670	680	680	3400	-	68990
الخميسات	349747	10296	-	360	12248	-	372651
المجموع	676824	130201	45680	6247	63310	37655	959917

المصدر: المديرية الإقليمية للفلاحة بالجمعة *

استغلال الأراضي

تعتبر الزراعة البورية أهم نشاط زراعي بالجهة، إذ تمثل 83,9% من المساحة الصالحة للزراعة، أما الزراعة السقوية فلا تهم سوى 154.665 هكتار من المساحة الفلاحية المستغلة بالجهة.

أما على مستوى العمالات والأقاليم، يشمل إقليم الخميسات أكبر مساحة مستغلة. حيث تمثل 44,2% من الأراضي البورية و 10,7% من الأراضي السقوية.

الجدول رقم 85 : توزيع المساحات الفلاحية المستغلة حسب الاستعمالات بالهكتار حسب العمالة أو الإقليم 2015-2016

المجموع	أراضي البور	الأراضي السقوية	العمالة أو الإقليم
193173	141571	51602	القنيطرة
248103	194983	53120	سيدي قاسم
77000	53278	23722	سيدي سليمان
68990	59375	9615	الرباط سلا الصخيرات-تمارة
372651	356045	16606	الخميسات
959917	805252	154665	المجموع

المصدر : المديرية الجموية للفلاحة.

إن المساحة المزروعة ترتبط ارتباطا وثيقا بظروف الطقس. ونظرا لضعف التساقطات المطرية فإن زراعة الحبوب هي التي تغطي، حيث تهم 443970 هكتار، أي ما يمثل حوالي 80,2% من المساحة المزروعة. أما على مستوى العمالات والأقاليم، فيتضح أن أقاليم الخميسات وسيدي قاسم والقنيطرة تتوفر على مساحة صالحة للزراعة جد مهمة وتعتبر زراعة الحبوب أهم الزراعات المناسبة للطقس السائد بهذه الأقاليم

حيث تغطي مساحة تقدر ب 364050 هكتار أي 82,0% من المساحات المزروعة بالحبوب على صعيد الجهة مقابل 18,0% بباقي عمالات وأقاليم الجهة.

الجدول رقم 86 : المساحة (بالهكتار) لأهم المزروعات الفلاحية بالجهة حسب العمالة أو الإقليم، موسم 2015-2016

أنواع المزروعات	الرباطسلا الصخيرات-تمارة	القنيطرة	سيدي قاسم	سيدي سليمان	الخميسات	المجموع
الحبوب	32480	90899	150421	47440	122730	443970
القطاني	1130	13950	26220	1950	6620	49870
المزروعات الزيتية	-	30109	3811	180	2000	36100
المزروعات الصناعية	-	6844	12610	3858	-	23312
المجموع	33610	141802	193062	53428	131350	553252

المصدر : النشرة الإحصائية السنوية للمغرب، سنة 2017

← تربية المواشي

بلغ عدد رؤوس الماشية خلال سنة 2015 على صعيد الجهة حوالي 2349,7 ألف رأس ويمثل قطيع الغنم 69,6% من مجموع قطيع الماشية مقابل 20,7% من البقر و 9,8% من الماعز. كما يستأثر إقليم الخميسات بنسبة 39,3% من قطيع الماشية متبوعا بأقاليم القنيطرة ب 26,5% وسيدي قاسم ب 25,7% ، وذلك راجع إلى توفر هذه الأقاليم على موارد طبيعية من علف وكلاً ومساحات شاسعة ومراعي وافرة تساهم وتساعد على تنمية الإنتاج الحيواني.

الجدول رقم 87 : توزيع رؤوس الماشية وحيوانات الجر بالجهة بآلاف

الرؤوس، سنة 2015

الولاية أو الإقليم	رؤوس الماشية		
	الماعز	الأغنام	الأبقار
القنيطرة	3,7	478,3	140,1
الخميسات	180,3	589,3	155,0
الرباط-سلا	16,1	135,4	47,2
سيدي قاسم	29,6	431,5	143,3
المجموع	229,7	1634,4	485,6

المصدر : النشرة الإحصائية السنوية للمغرب سنة 2017

البيان رقم 37: توزيع رؤوس الماشية حسب النوع، والعمالة أو الإقليم سنة

2015

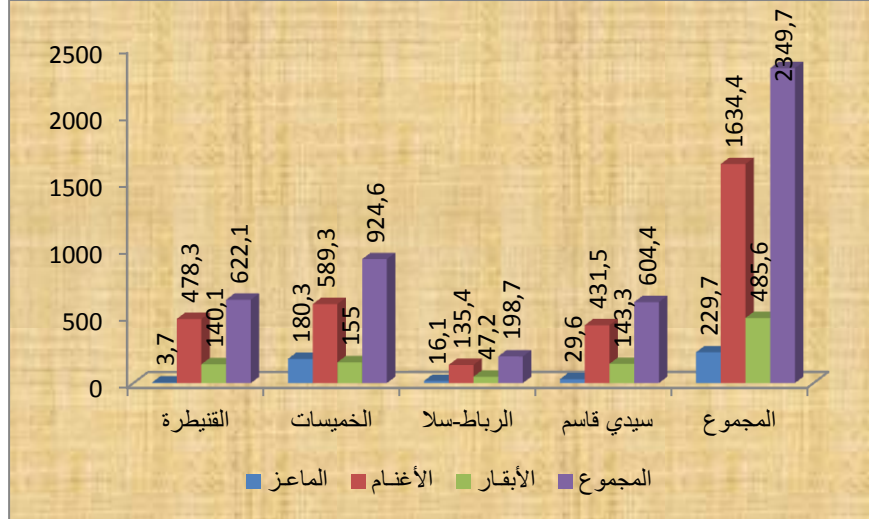

ومن ناحية أخرى، بلغ عدد رؤوس الأبقار المحلية حوالي 115,1 ألف رأس مقابل 370,5 ألف رأس من الأبقار المحسنة. يحتل إقليم الخميسات المرتبة الأولى من حيث عدد الأبقار المحسنة وإقليم القنيطرة المرتبة الأولى من حيث الأبقار المحلية وذلك بنسب 32,4% و 39,1% على التوالي. وتجدر الإشارة إلى أن 31,9% من الأبقار تتواجد بإقليم

الخميسات و 29,5% بسيدي قاسم و 28,9% بإقليم القنيطرة.

الجدول رقم 88 : عدد رؤوس الأبقار حسب السلالة بالجهة بالآلاف، سنة

2015

المجموع	المحسنة	المحلية	الولاية والإقليم
140,1	95,1	45,0	القنيطرة
155,0	120,2	34,9	الخميسات
47,2	44,7	2,5	الرباط-سلا
143,3	110,6	32,7	سيدي قاسم
485,6	370,5	115,1	المجموع

المصدر : النشرة الإحصائية السنوية للمغرب سنة 2017

البيان رقم 38: عدد رؤوس الأبقار بالآلاف حسب السلالة والعمالة أو الإقليم

سنة 2015

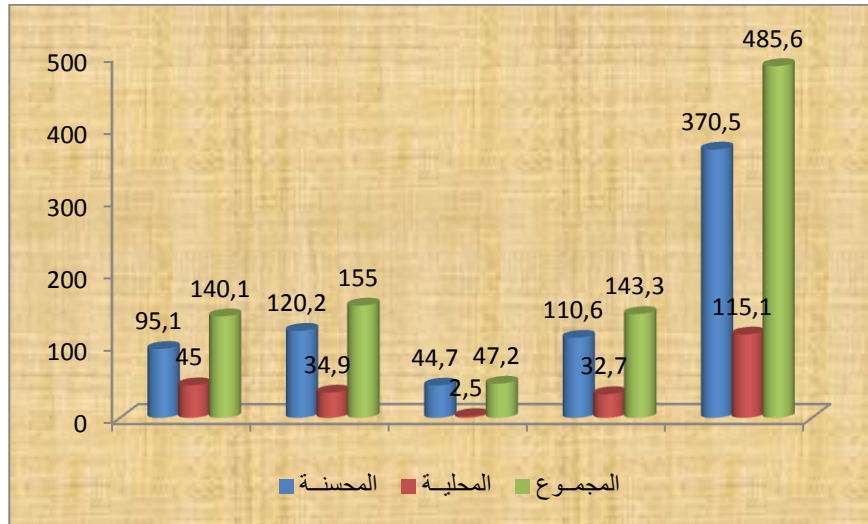

← الغابات

تتوفر الجهة على غابات طبيعية تغطي 349.789 هكتار، وتتوزع على كل من عمالة الرباط بنسبة 0,1% وإقليم سيدي قاسم 3,1% عمالة سلا بنسبة 7,3% عمالة الصخيرات تمارة بنسبة 8,3% ثم إقليم القنيطرة 9,8% وإقليم الخميسات بنسبة 71,4%. وتحتل أشجار الوريق المكونة أساسا من البلوط الأخضر والبلوط الفليني مساحة مهمة من هذه الغابات الطبيعية والتي تغطي 226.520 هكتار أي ما يمثل حوالي 64,8% من المساحة الغابوية الجهوية. أما الأشجار الصمغية فتغطي مساحة تبلغ 50.810 هكتار أي بنسبة 14,5% من المساحة الإجمالية للغابات الطبيعية بالجهة وأكثر من 85,7% منها تتمركز بإقليم الخميسات.

الجدول رقم 89 : المساحات المشجرة بالهكتار حسب أنواع الأشجار الطبيعية بالجهة ، سنة 2016¹

المجموع	أنواع أخرى	نوع ماطورال	أشجار الوريق	الأشجار الصمغية	العمالة أو الإقليم
34400	530	2910	30140	820	القنيطرة
10690	180	4000	6510	-	سيدي قاسم
249889	14090	43079	149180	43540	الخميسات
290	-	-	290	-	الرباط
25570	-	380	22180	3010	سلا
26950	840	6450	18220	3440	الصخيرات تمارة
349789	15640	56819	226520	50810	الجهة

المصدر : النشرة الإحصائية السنوية للمغرب سنة 2017
(1) إحصائيات الجرد الغابوي الوطني. المصدر المنحويبة السامية للمياه والغابات ومدايرة التصحر

البيان رقم 39: المساحات (هكتار) المشجرة بالجهة حسب نوع الأشجار
سنة 2016

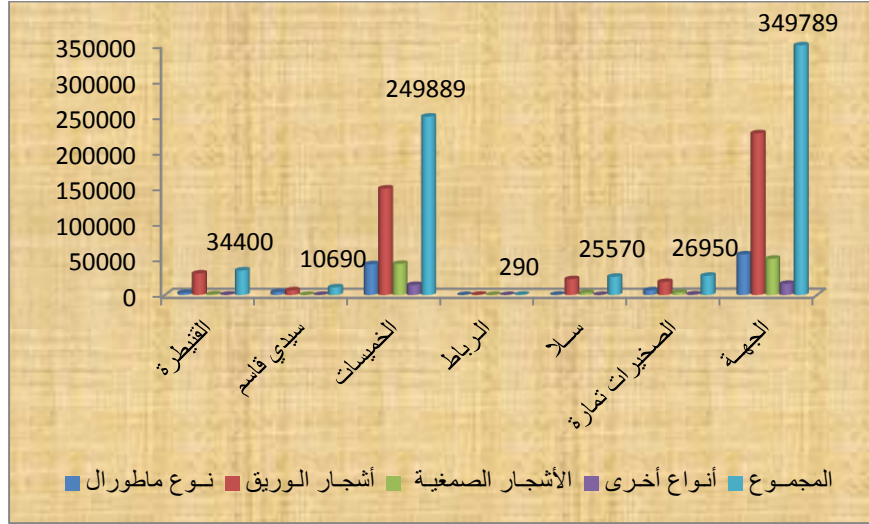

ومن جهة أخرى، بلغت المساحة المغطاة بأشجار العرعار عفصية حوالي 49.460 هكتار؛ أي ما يمثل 97,3% من مساحة الأشجار الصمغية الطبيعية ويستحوذ إقليم الخميسات على النصيب الأكبر من هذا النوع من الأشجار وذلك بنسبة 87%. أما بالنسبة لأشجار الوريق الطبيعية، فيمثل البلوط الفليني 63,9% من مجموع مساحة هذا الصنف من الأشجار والباقي أي 36,1% يخص البلوط الأخضر.

وتجدر الإشارة إلى أن العرعار عفصية يتواجد فقط بإقليم الخميسات وسلا والصخيرات-تمارة والبلوط الأخضر فقط بالخميسات وسيدي قاسم. وتلعب صناعة الخشب دورا مهما في التنمية الاقتصادية سواء منها الجهوية أو الوطنية.

الجدول رقم 90 : مساحات الأشجار الصمغية الطبيعية وأشجار الوريق الطبيعية
بالهكتار، سنة 2016¹

أشجار الوريق الطبيعية			الأشجار الصمغية الطبيعية			العمالة أو الإقليم
المجموع	البلوط الفليني	البلوط الأخضر	المجموع	العرعار	العرعار عفصية	
30140	30140	-	820	820	-	القنيطرة
6520	6300	220	-	-	-	سيدي قاسم
149180	67570	81610	43540	530	43010	الخميسات
290	290	-	-	-	-	الرباط
22180	22180	-	3010	-	3010	سلا
18220	18220	-	3440	-	3440	الصخيرات تمارة
226530	144700	81830	50810	1350	49460	الجهة

المصدر : النشرة الإحصائية السنوية للمغرب سنة 2017
(1) إحصائيات الجرد الغابوي الوطني. المصدر المندوبية السامية للمياه والغابات ومدايرة التصدر

تبلغ مساحة الغابات المشجرة على صعيد الجهة 150.724 هكتار،
منها 3281 هكتار مساحة مشجرة مؤقتة. وتتنوع هذه المساحة بشكل غير
متكافئ بين كل من إقليم الخميسات وولاية الرباط-سلا وإقليمي القنيطرة
وسيدي قاسم، حيث يضم إقليم الخميسات لوحده 34,1% من المساحة
المشجرة المتواجدة و 43,2% من المساحة المشجرة المؤقتة. أما إقليم
القنيطرة فيضم 28,9% و 28,8% على التوالي بينما إقليم سيدي سليمان
يضم 32,3% و 13,0% والباقي أي 4,6% من الغابات المشجرة
المتواجدة و 15,0% من الغابات المشجرة المؤقتة يخص ولاية الرباط-
سلا.

الجدول رقم 91 : مساحة الغابات المشجرة المتواجدة والمؤقتة بالجهة بالهكتار،
موسم 2015-2016

الجهة	سيدي سليمان	الرباط	الخميسات	القنيطرة	العمالة أو الإقليم
147443	47623	6968	50288	42564	الغابات المشجرة المتواجدة
3281	424	493	1418	946	الغابات المشجرة المؤقتة

المصدر : النشرة الإحصائية السنوية للمغرب سنة 2017

◀ الصيد البحري

رغم كون الجهة لها واجهة كبيرة على المحيط الأطلسي وتمتاز بتواجد نهريين كبيرين هما وادي أبي رقراق وواد سبو، فأنشطة الصيد البحري لا تمثل الحجم المرغوب فيه، لأن ميناءي الجهة المتواجدين بالمهدية والرباط، لا يتوفران على الشروط والبنيات الأساسية الضرورية لاستغلالهما على أحسن وجه.

ونظرا للإمكانيات المحدودة للميناءين، فتموين الجهة من منتوجات الصيد يتم عن طريق ميناء الدار البيضاء وموانئ الجنوب المغربي.

الجدول رقم 92 : تطور منتوجات الصيد البحري بالجهة، سنتي 2015 و 2016 حسب الميناء

2016		2015		السنة
القيمة بألف درهم	الوزن بالطن	القيمة بألف درهم	الوزن بالطن	الميناء
53229	4507	65803	5904	مهدية
10715	235	7867	186	موانئ أخرى
63943	4743	73670	6090	المجموع

المصدر : النشرة الإحصائية السنوية للمغرب سنة 2017

بلغت كمية الأسماك المصطادة على صعيد الجهة حوالي 4743 طن خلال سنة 2016. وهي كمية هزيلة جدا ولا ترقى إلى تطلعات الصيادين. أما قيمة منتوجات الصيد البحري فقد وصلت إلى 63943 ألف درهم خلال سنة 2016.

2) القطاع السياحي

تتوفر الجهة على إمكانيات ومؤهلات جغرافية سياحية جد هامة ومتنوعة من أهمها:

- كورنيش على ساحل المحيط الأطلسي الذي يمتد من الصخيرات جنوبا حتى للا ميمونة شمالا، مكونا بذلك موقعا ملائما لشواطئ الاصطياف ولموانئ الترفيه ولمواقع الاستجمام؛
- الولجة الممتدة على طول الشريط الساحلي؛
- محمية سيدي بوغابة؛
- عيون وينابيع طبيعية مثل عين للاحية بولماس ... ؛
- فضاء غابوي طبيعي كبير يغطي 277.340 هكتار كموقع ملائم لمراكز الصيد ببحيرة ضاية الرومي بالرماني.

تمت برمجة مجموعة من المشاريع في إطار المبادرة الوطنية للتنمية البشرية من بينها تهيئة وتنمية ضفتي أبي رقرق وتهيئة كورنيش على ساحل المحيط الأطلسي وهذه المشاريع من شأنها أن تلعب دورا مهما في تنمية الجهة سواء من الجانب الإقتصادي أو الإجتماعي أو السياحي ...

ومن جهة أخرى تعرف الجهة كل سنة تظاهرات ذات ميزة فنية وثقافية كموسم الشموع بسلا ومهرجان موازين بالرباط وموسم شراكة بعين عودة وتظاهرات أخرى.

كما أن الجهة تتوفر على تراث تاريخي مهم وتشهد على ذلك المآثر التاريخية المتواجدة بها كصومعة حسان والأوداية وقصبة شالة والبوابات الكبرى لسلا وقنطرة زعير وضريح محمد الخامس وضريح عبد الله بن حسون وضريح عبد الله بن ياسين مؤسس الدولة المرابطية.

رغم كل هذا، فالسياحة بالجهة تبقى سياحة مرور، فالسياح يمرون

فقط ببعض مدن الجهة ليقوموا في أماكن أخرى وذلك راجع لقلّة التجهيزات الأولية والشبكة الطرقيّة المطلوبة. وهكذا تبقى الطاقات داخل الجهة غير مستغلة بما فيه الكفاية.

تتوفر الجهة سنة 2016 على 90 فندقاً مصنفاً بطاقة استيعابية تتكون من 4238 غرفة و 8519 سرير أي ما نسبته 3,8% من عدد الغرف على الصعيد الوطني. وتحتل عمالة الرباط وإقليم القنيطرة مكانة مهمة في ميدان السياحة بهذه الجهة حيث تتواجد بهما أهم الفنادق الكبرى إذ يصل عددها إلى 65 فندقاً مصنفاً وهو ما يعادل 72,2% من مجموع الفنادق الموجودة بالجهة.

الجدول رقم 93 : الطاقة الاستيعابية للمؤسسات الفندقية المصنفة بالجهة حسب العمالة أو الإقليم، سنتي 2015 و 2016

2016				2015				العمالة أو الإقليم
الليالي السياحية	الأسرة	الغرف	المؤسسات	الليالي السياحية	الأسرة	الغرف	المؤسسات	
85378	817	402	11	57273	817	402	11	القنيطرة
11241	396	186	5	12220	396	186	5	الخميسات
625600	5974	3026	54	619647	5842	2912	51	الرباط
2976	203	103	9	13201	124	62	2	سلا
62745	1129	521	11	64194	1070	492	9	الصخيرات-تمارة
787940	8519	4238	90	766635	8249	4054	78	الجهة

المصدر : النشرة الإحصائية السنوية للمغرب سنة 2016 و 2017

الجدول رقم 94 : تطور الليالي السياحية المنجزة بالفنادق المصنفة بالجهة حسب نوع السياحة و العمالة أو الإقليم بين 2012 و 2016

معدل الزيادة (%)				2016	2015	2014	2013	2012	العمالة أو الإقليم
2016-2015	2015/2014	2014/2013	2013/2012						
49,1	6,8	-28,8	22,5	85378	57273	53621	75270	61450	القنيطرة
-8,0	-1,9	9,0	-33,1	11241	12220	12460	11430	17087	الخميسات
1,0	-3,1	2,9	3,1	625600	619647	639441	621353	602448	الرباط
-77,5	3,6	3,2	-24,2	2976	13201	12745	12353	16299	سلا
-2,3	-3,7	6,8	4,1	62745	64194	66671	62430	59949	الصخيرات-تمارة
2,8	-2,3	0,3	3,4	787940	766635	784938	782836	757233	الجهة

المصدر : النشرة الإحصائية السنوية للمغرب سنوات 2013-2014-2015 - 2016 و 2017

وصل عدد الليالي السياحية بالمؤسسات الفندقية المصنفة للجهة حوالي 787940 ليلة خلال سنة 2016، بنسبة تزايد وصلت إلى 2,8% مقارنة مع سنة 2015. منها 625600 ليلة بعمالة الرباط أي ما يعادل 79,4% من مجموع الليالي السياحية بالجهة. أما بالصخيرات-تمارة فقد وصل عدد الليالي السياحية إلى 62745 ليلة سنة 2016 وإقليم القنيطرة 85378 ليلة أي ما يعادل 8,0% و 10,8% على التوالي. وهكذا يتضح أن السياحة على صعيد الجهة تبدو أكثر أهمية بعمالة الرباط والصخيرات-تمارة والقنيطرة، بينما تبقى مشاركة باقي أقاليم الجهة في هذا القطاع ضعيفة إلى حد ما.

أما فيما يخص توزيع المؤسسات المصنفة حسب عمالات وأقاليم الجهة، فيلاحظ أن عمالة الرباط تستحوذ على النصيب الأوفر حيث يتمركز 60,0% من هذه المؤسسات بهذه العمالة وبنسبة 70,1% من عدد الأسرة الموجودة على الصعيد الجهوي.

أكبر عدد من الفنادق المتواجدة على الصعيد الجهوي يدخل في خانة ثلاث نجوم وأربع نجوم، حيث يبلغ عددهما على التوالي 23 و 15 فندقا من هذا الصنف وعلى ونسب 30,3% و 26,7% من العدد الإجمالي للأسرة على التوالي. وتأتي الرباط في المرتبة الأولى ب 17 فندقا من صنف 3 نجوم و 11 فندقا من صنف 4 نجوم، وعلى التوالي بنسبة 9,70% و 87,0% من العدد الإجمالي للأسرة لهذا النوع من الفنادق بالجهة.

الجدول رقم 95: المؤسسات المصنفة حسب عمالات وأقاليم الجهة، سنة 2016

العمالة أو الإقليم	نجمة واحدة	نجمتان	3 نجوم	4 نجوم	5 نجوم	نادي فندقي	منازل	دور الضيافة	فنادق عائلية
القنيطرة	3	1	5	-	-	-	2	-	-
الخميسات	-	2	1	-	-	1	1	-	-
الرباط	4	5	17	11	3	-	-	13	1
سلا	-	-	-	2	-	-	-	7	-
الصخيرات-تمارة	-	3	-	2	1	1	-	4	-
الجهة	7	11	23	15	4	2	3	24	1

المصدر : النشرة الإحصائية السنوية للمغرب سنة 2017

الجدول رقم 96 : عدد الأسرة بالمؤسسات المصنفة حسب عمالات وأقاليم الجهة، سنة 2016

العمالة أو الإقليم	نجمة واحدة	نجمتان	3 نجوم	4 نجوم	5 نجوم	نادي فندقي	منازل	دور الضيافة	فنادق عائلية
القنيطرة	97	48	620	-	-	-	52	-	-
الخميسات	-	134	132	-	-	100	30	-	-
الرباط	337	514	1831	1981	1064	-	-	191	56
سلا	-	-	-	124	-	-	-	79	-
سيدي قاسم	-	-	-	-	-	-	-	-	-
الصخيرات-تمارة	-	196	-	172	356	294	-	111	-
الجهة	434	892	2583	2277	1420	394	82	381	56

المصدر : النشرة الإحصائية السنوية للمغرب سنة 2017

3) القطاع الصناعي

1.3) الصناعة العصرية

◀ مؤشرات عامة حول وضعية الصناعة بالجهة

يعد القطاع الصناعي من القطاعات الحيوية بالجهة حيث بلغ عدد المؤسسات الصناعية سنة 2015، ما يناهز 776 وحدة صناعية ممثلة بذلك 10,1% من مجموع الوحدات الصناعية بالمملكة.

ويقدر إنتاج هذه المؤسسات بما يزيد على 23 مليار درهم، وهو ما يشكل 6,3% من الإنتاج الصناعي الوطني.

تتوزع هذه الوحدات الصناعية حسب العمالات والأقاليم على الشكل التالي: 26,3% بعمالة الرباط و 23,8% بإقليم القنيطرة و 21,8% بعمالة سلا و 13,0% بإقليم الخميسات و 12,5% بعمالة الصخيرات-تمارة.

شغلت هذه المؤسسات في المجموع ما حوالي 56356 عامل دائم وبلغ رقم معاملاتها أزيد من 29 مليار من الدراهم. على الصعيد الإقليمي، يحتكر إقليم القنيطرة (34,3%) من مناصب الشغل التي توفرها المؤسسات الصناعية المتواجدة بالجهة.

أما فيما يخص الإنتاج الصناعي بالجهة، يأتي إقليم القنيطرة في الدرجة الأولى بنسبة 38,2%، متبوعا بعمالة الرباط بنسبة 25,3%، ثم في المرتبة الثالثة تأتي عمالة الصخيرات-تمارة بمعدل 20,6% ثم عمالة سلا ب 13,8% وإقليم الخميسات بنسبة 1,3% وفي الأخير يأتي إقليم سيدي قاسم ب 0,7% فقط من مجموع الإنتاج الصناعي الإجمالي للجهة.

الجدول رقم 97: المؤشرات الإقتصادية الكبرى الخاصة بالوحدات الصناعية
حسب العمالة والإقليم بالجهة، بألف درهم، سنة 2015

رقم المعاملات 10 ³ درهم	الصادرات 10 ³ درهم	الاستثمار 10 ³ درهم	الإنتاج 10 ³ درهم	عدد المستخدمين الدائمين	عدد المؤسسات	العمالات أو الإقليم
11942100	592536	387041	5891202	9269	204	الرباط
4937461	789312	188663	4792173	9864	97	الصخيرات- تمارة
3335808	1771598	264938	3219145	16040	169	سلا
293644	99642	9923	294206	1390	101	الخميسات
8880645	4754754	432444	8879186	19331	185	القنيطرة
165392	-	8069	174363	462	20	سيدي قاسم
29555050	8007842	1291078	23250275	56356	776	المجموع

المصدر : النشرة الإحصائية السنوية للمغرب سنة 2017

بلغت قيمة الاستثمارات في القطاع الصناعي الجهوي خلال سنة 2015، ما يفوق 1291 مليون درهم، وقد تحققت 33,5% من هذه الاستثمارات على صعيد إقليم القنيطرة مقابل 30,0% بعمالة الرباط و20,5% بعمالة سلا و 14,6% بعمالة الصخيرات-تمارة و 0,8% بإقليم الخميسات وأخيرا 0,6% بسبيدي قاسم.

أما بالنسبة للصادرات المسجلة على صعيد الجهة، يأتي إقليم القنيطرة في الصدارة بنسبة 59,4% متبوعا بعمالة سلا 22,1% ثم عمالة الصخيرات-تمارة بنسبة 9,9% ويرجع الفضل في ذلك بالأساس إلى ديناميكية قطاع النسيج والجلد الذي توجه جل منتوجاته إلى الأسواق الخارجية وتأتي بعد ذلك عمالة الرباط بنسبة 7,4% وفي الأخير إقليم الخميسات ب 1,1%.

البيان رقم 40: المؤشرات الاقتصادية للوحدات الصناعية حسب العملات والأقاليم بالجهة بألف درهم، خلال سنة 2015: إنتاج القطاع الصناعي

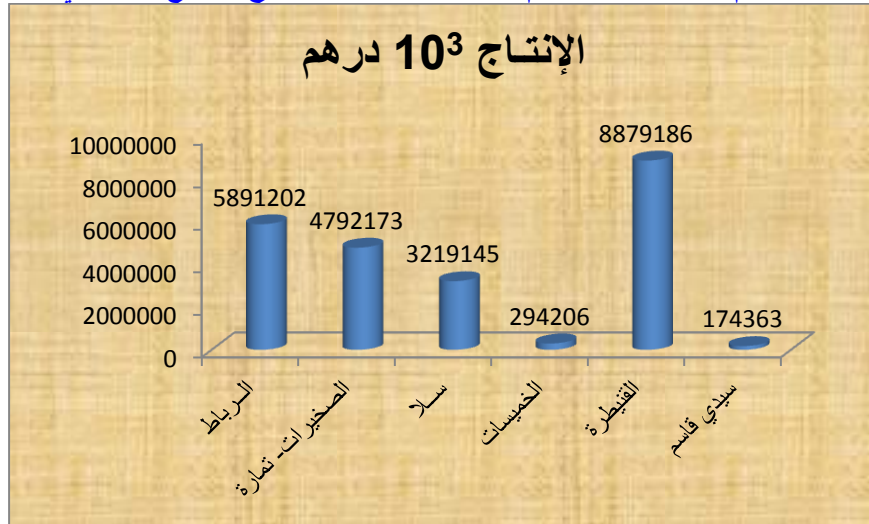

البيان رقم 41: المؤشرات الإقتصادية للوحدات الصناعية حسب العملات والإقليم بالجهة بألف درهم، خلال سنة 2015: الاستثمار في القطاع الصناعي

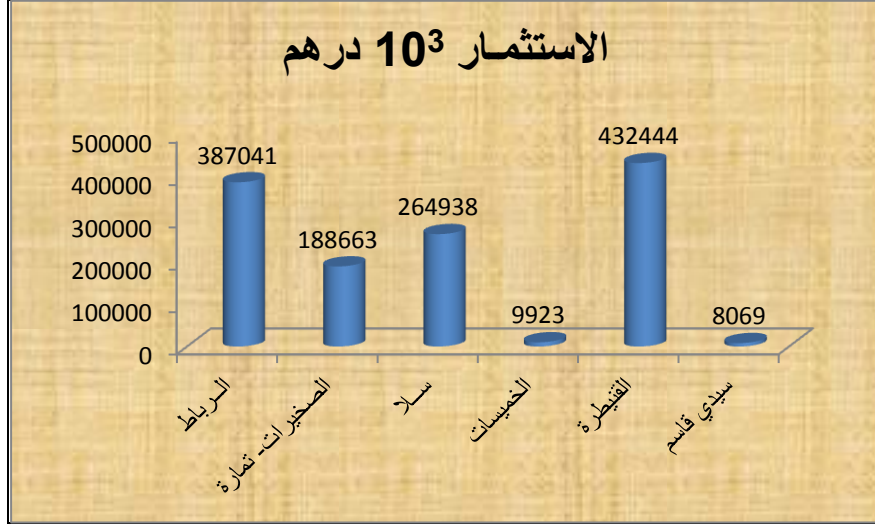

البيان رقم 42: المؤشرات الإقتصادية للوحدات الصناعية حسب العملات والإقليم بالجهة بألف درهم، خلال سنة 2015: صادرات القطاع الصناعي



◀ توزيع الصناعات حسب القطاعات بالجهة

رغم أن عمالة الرباط تتوفر على أكبر عدد من المؤسسات الصناعية الجهوية، فإن إقليم القنيطرة يحتل المرتبة الأولى فيما يتعلق بعدد المستخدمين بنسبة 38,2%، والصادرات بنسبة 66,6% وعمالة الرباط من حيث الإستثمار بنسبة 32,4% خلال سنة 2013.

الجدول رقم 98: توزيع المؤسسات الصناعية بالجهة حسب القطاعات سنة 2013

القطاع	سيدي سليمان	سيدي قاسم	القنيطرة	الخميسات	الصخيرات-تمارة	سلا	الرباط
الصناعات الغذائية	5	9	59	27	18	36	60
الصناعة الكيماوية وشبه الكيماوية	2	10	57	52	42	52	79
الصناعة الكهربائية والإلكترونية	-	-	7	0	3	7	5
الصناعة المعدنية و الميكانيكية	2	1	43	18	25	39	43
صناعات النسيج و الجلد	-	-	5	6	14	31	16
المجموع	9	20	171	103	102	165	203

المصدر: المندوبيات الإقليمية لوزارة الصناعة و التجارة

يتبين من الجدول أعلاه أن أهم القطاعات الصناعية المتواجدة بالجهة هي الصناعات الكيماوية وشبه الكيماوية التي تمثل 38,0% تليها الصناعات الغذائية بنسبة 27,7%، ثم الصناعات المعدنية والميكانيكية بنسبة 22,1% وصناعات النسيج والجلد ب 9,3% وأخيرا الصناعات الكهربائية والالكترونية ب 2,8% من مجموع النسيج الصناعي بالجهة من حيث عدد المؤسسات سنة 2013.

2.3 الصناعة التقليدية

تعتمد الصناعة التقليدية على مواد أولية محلية وعلى تجهيزات بسيطة في غالب الأحيان، علاوة على أن الاستثمار فيها لا يتطلب رؤوس أموال مهمة، لذا يمكن اعتبارها كمجال خصب للاستثمار بأقل تكلفة وخزان مهم لمناصب الشغل، زيادة على كونها عاملا مساهما في تثبيت اليد العاملة المحلية والحد من ظاهرة الهجرة.

تحتل الجهة بصناعاتها التقليدية الغنية والمتنوعة (الزراعي ومنتجات الفخار والملابس والحديد المطروق ...) مكانة مرموقة على الصعيد الوطني.

← الإجراءات التنشيطية لإنعاش الصناعة التقليدية

لقد اتخذت إجراءات مهمة لإنعاش القطاع، منها على الأساس خلق تعاونيات ومنح قروض للصناع التقليديين وتكوين المراكز المهنية.

التعاونيات الحرفية

وصل عدد التعاونيات الحرفية بالجهة سنة 2016 إلى 303 تعاونية، منها 294 تعاونية قديمة و9 تعاونية حديثة التأسيس. وبالنسبة للتوزيع الجغرافي لهذه التعاونيات فإن عمالة سلا تحتل الصدارة بنسبة 29,0%، يليها إقليم الخميسات بنسبة 26,7%، ثم عمالة الرباط بنسبة 16,8% ثم إقليم القنيطرة ب 9,9% وسيدي قاسم ب 6,3% وعمالة الصخيرات-تمارة ب 5,9% وأخيرا سيدي سليمان ب 5,3%.

الجدول رقم 99: المؤسسات التعاونية والمنخرطين حسب العمالة أو الإقليم سنة

2016

العمالة/الإقليم	عدد المنخرطين	عدد التعاونيات	التعاونيات الحديثة التأسيس	التعاونيات القديمة
الرباط	454	51	-	51
سلا	851	88	-	88
الصخيرات-تمارة	133	18	-	18
الخميسات	737	81	-	81
القنيطرة	300	30	3	27
سيدي قاسم	160	19	4	15
سيدي سليمان	141	16	2	14
المجموع	2776	303	9	294

المصدر: المندوبيات الإقليمية للصناعة التقليدية

مراقبة وطبع الزرابي

بلغ عدد الزرابي المقدمة للمصلحة المشرفة على الطبع والمراقبة، خلال سنة 2016 على مستوى الجهة، ما مجموعه 23.161 وحدة، بمساحة إجمالية قدرها 46.913,52 متر مربع. منها 20496 بعمالة سلا أي بمساحة قدرها 42749,05 و 2665 بإقليم القنيطرة بمساحة قدرها 4164,47 م².

وتبلغ قيمة صادرات منتوجات الصناعة التقليدية بجهة الرباط – سلا-القنيطرة خلال نفس الفترة إلى أكثر من 31 مليون درهم.

4) القطاع التجاري

1.4) التموين ومراقبة الأسعار

يلاحظ، من خلال تتبع حالة التموين والتوزيع والأسعار على مستوى ولاية جهة الرباط-سلا-القنيطرة أن كل العملات كانت ممونة بصفة عادية ولم يسجل أي خلل على هذا المستوى، حيث تتواجد بالجهة حوالي 13 مطحنة صناعية تزود مدن ومراكز الجهة بشكل منتظم.

الجدول رقم 100: المطاحن الصناعية ومؤسسات التخزين حسب العمالة أو الإقليم، 2016

المطاحن الصناعية العدد	مؤسسات التخزين			العمالة/الإقليم
	التجار	التعاونيات	الجماعات	
-	-	-	-	الرباط
-	-	-	-	سلا
2	1	-	-	الصخيرات-تمارة
1	2	-	-	الخميسات
7	2	-	-	القنيطرة
1	-	-	-	سيدي قاسم
2	2	-	-	سيدي سليمان
13	7	-	-	المجموع

المصدر: المصلحة الجهوية للقنيطرة للمكتب الوطني المهني للحبوب والقطاني

يتبين من خلال الجدول أسفله أن مطاحن الجهة تمكنت من طحن كمية من القمح قدرت ب 2.766.742 قنطار سنة 2016، منها 1.960.747 قنطار من القمح الطري و 805.995 قنطار من القمح الصلب. ويبقى ذلك دون قدرتها السنوية التي تقدر ب 7.200.000 قنطار.

الجدول رقم 101: الكمية المطحونة من القمح حسب الدورة (بالقنطار) ،

2016

نوع القمح	المجموع	الثلاثة أشهر الرابعة	الثلاثة أشهر الثالثة	الثلاثة أشهر الثانية	الثلاثة أشهر الأولى	القدرة السنوية (بالقنطار)
القمح الطري	1 960 747	470 247	493 728	503 096	493 676	5 880 000
القمح الصلب	805 995	211 539	168 990	209 067	216 399	1 320 000
المجموع	2 766 742	681 786	662 718	712 163	710 075	7 200 000

المصدر: المصلحة الجهوية للتخطيط للمكتب الوطني المهني للحبوب والقطني

بالنسبة للقمح الصلب، تمكنت الجهة سنة 2016 من إنتاج 538.416 قنطار من السميد و 106.797 قنطار من الدقيق الوطني من القمح الطري (د.و.ق.ط)، أما بالنسبة للقمح الطري، فقد انتجت الجهة 56.753 قنطار من الدقيق الثانوي و 60.473 قنطار من الدقيق المدعم العادي و 106.253 قنطار من الدقيق الممتاز وكذا 980.236 قنطار من الدقيق الممتاز وأخيرا 352.236 قنطار من الدقيق الوطني للقمح الطري.

الجدول رقم 102: كمية الدقيق المنتجة (بالقنطار) حسب النوع ، 2016

العمالة/الإقليم	القمح الصلب		القمح الطري				
	السميد	د.و.ق.ط	الدقيق الثانوي	د.م عادي	د.م ممتاز	د.م ممتاز	د.و.ق.ط
المجموع	538 416	106 797	56 753	60 473	106 253	980 128	352 236

المصدر: المصلحة الجهوية للتخطيط للمكتب الوطني المهني للحبوب والقطني

أما فيما يخص الأثمان، ومن خلال تتبع الرقم الاستدلالي للأثمان لمدينتي الرباط والقنيطرة بين 2015 و 2016 يلاحظ أنه عرف ارتفاعا بالنسبة لغالبية المواد الاستهلاكية. بالنسبة للمواد الغذائية على سبيل المثال، فقد ارتفع الرقم الاستدلالي بمدينة الرباط من 124,5 سنة 2015 إلى 128,6 سنة 2016. أما بالنسبة لمدينة القنيطرة فقد ارتفع هذا الرقم الاستدلالي من 123,7 إلى 125,9 خلال نفس الفترة. ونفس الملاحظة، مع استثناءات بسيطة، يمكن تسجيلها بالنسبة لباقي فروع المنتوجات الاستهلاكية بالمدينتين.

الجدول رقم 103 : تطور الرقم الاستدلالي للأثمان عند الإستهلاك لمدينة الرباط والقنيطرة بين 2014 و 2016 (أساس 100 : 2006، مادة 478)

القنيطرة			الرباط			
2014	2015	2016	2014	2015	2016	المجموعات
120,8	123,7	125,9	120,8	124,5	128,6	المواد الغذائية والمشروبات غير الكحولية
116,2	120,6	122,4	115,0	120,0	121,9	المشروبات الكحولية والتبغ
108,6	109,1	109,8	101,9	101,7	101,9	الملابس والأحذية
103,5	106,8	107,7	107,9	111,6	113,0	السكن والماء والكهرباء والغاز ومحروقات أخرى
103,9	105,5	106,5	110,8	110,7	111,3	الأثاث والأدوات المنزلية والصيانة العادية للمنزل
106,0	107,4	108,8	101,8	101,5	101,4	الصحة
114,7	110,1	109,6	113,1	106,5	106,4	النقل
61,1	61,0	58,6	62,4	62,4	62,2	المواصلات
98,5	100,3	101,8	98,2	98,6	99,5	الترفيه والثقافة
115,8	115,8	115,8	118,7	122,9	127,8	التعليم
134,6	142,0	145,1	112,9	112,9	112,9	مطاعم وفنادق
112,9	114,6	116,0	111,5	113,0	115,1	الرقم الاستدلالي العام
0,5	1,5	1,2	0,9	1,3	1,9	نسبة التغير (%)

المصدر: النشرة الإحصائية السنوية 2017

VI (البنيات التحتية

1) شبكة النقل ووسائل المواصلات

◀ الشبكة الطرقية

تعتبر الشبكة الطرقية شرياننا مهما وأساسيا في التنمية الاقتصادية والاجتماعية بالجهة، وقد بلغ طول شبكة الطرق المشيدة والمعبدة إلى غاية 2013-12-31 ما يناهز 10694 كلم منها 3955 كلم من الطرق المعبدة.

تلعب شبكة الطرق السيارة التي تقوم الشركة الوطنية للطرق السيارة بإدارتها منذ سنة 1989، دورا مهما فيما يخص التنقل والرواج، خاصة عبر محور الدار البيضاء- القنيطرة. كما تتوفر الجهة بالإضافة إلى المحور السالف الذكر على محاور أخرى من الطرق السيارة: محور الرباط-طنجة ومحور فاس-مكناس-الخميسات-الرباط.

الجدول رقم 104: شبكة الطرق المشيدة والمعبدة بالجهة (بالكيلومتر)، سنة

2013

الجهة	الطرق الوطنية		الطرق الجهوية		الطرق الإقليمية	
	المجموع	منها المعبدة	المجموع	منها المعبدة	المجموع	منها المعبدة
	483	329	988	988	9223	2638

المصدر : النشرة الإحصائية السنوية سنة 2017

إن أهمية الطرق الإقليمية في الحركة التجارية على الصعيد الجهوي تتضح من خلال تمثيلها 86,2% من الشبكة الطرقية بالجهة، مقابل 9,2% من الطرق الجهوية و 4,5% من الطرق الوطنية.

البيان رقم 43: شبكة الطرق المشيدة بالجهة، سنة 2013 (بالكيلومتر)

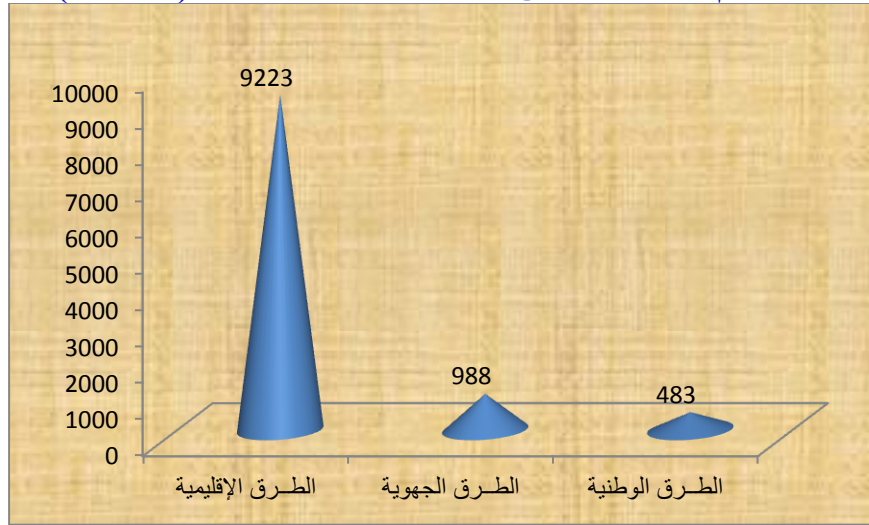

← النقل الطرقي

يلعب النقل دورا أساسيا في الحياة اليومية للمواطنين، وتعتبر شبكة النقل من أهم البنيات التحتية التي تساهم في تدعيم وتنشيط الحركة الإقتصادية والإجتماعية عبر تأمين النقل الطرقي للأشخاص والبضائع بواسطة الوسائل المنظمة وغير المنظمة على حد سواء.

بلغ عدد السيارات المسجلة بمختلف مراكز التسجيل بالجهة 39.465 سيارة خلال سنة 2016، تمثل حظيرة السيارات بعمالة الرباط ما يقارب 50,2% من مجموع حظيرة الجهة. وتعتبر السيارات السياحية أكثر

وسائل النقل رواجاً إذ تمثل حوالي 74,9% من مجموع السيارات المتنقلة على صعيد الجهة تليها العربات النفعية بنسبة 20,7% وتحل الدراجات النارية المرتبة الثالثة بنسبة 4,4%. أما فيما يخص عدد رخص السياقة المسلمة حسب مراكز الامتحان بالجهة، فقد بلغ عددها خلال سنة 2015 حوالي 61.914 رخصة سياقة منها 39,8% سلمت للإناث. وقد ارتفع هذا العدد ليصل خلال سنة 2016 إلى حوالي 68.122 رخصة أي بنسبة ارتفاع وصلت إلى 10,0% مقارنة مع سنة 2015، في حين مثلت الرخص المسلمة للإناث نسبة 37,1% من مجموع الرخص.

الجدول رقم 105: تسجيل السيارات حسب النوع ومراكز التسجيل بالجهة سنة 2016

العمالة أو الإقليم	الدراجات النارية	السيارات السياحية	العربات النفعية	المجموع العام
القنيطرة	467	3371	1350	5188
الخميسات	71	595	295	961
الرباط	260	16574	2982	19816
سلا	486	3942	1037	5465
سيدي قاسم	46	458	661	1165
سيدي سليمان	134	423	335	892
سوق الأربعاء	161	162	316	639
تمارة	105	4046	1188	5339
الجهة	1730	29571	8164	39465

المصدر : النشرة الإحصائية السنوية للمغرب، سنة 2017

الجدول رقم 106 : رخص السياقة المسلمة حسب الجنس ومراكز الامتحان
بالجهة، لسنتي 2015 و 2016

2016		2015		العمالة أو الإقليم
الإناث	المجموع	الإناث	المجموع	
3279	11387	2399	9537	القنيطرة
3156	7413	2652	7005	الخميسات
7101	10088	8214	10329	الرباط
5715	16239	6465	14690	سلا
1133	5974	897	3687	سيدي قاسم
657	2981	528	2704	سيدي سليمان
574	3382	614	4954	سوق الأربعاء
3681	10658	2896	9008	تمارة
25296	68122	24665	61914	الجهة

المصدر : النشرة الإحصائية السنوية للمغرب، سنة 2017

البيان رقم 44: رخص السياقة المسلمة بالجهة حسب العمالة أو الإقليم سنتي
2015 و 2016

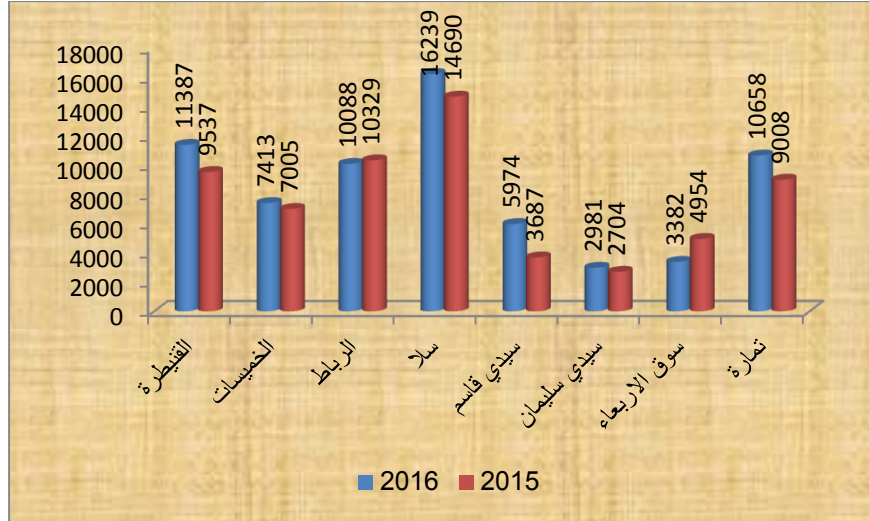

وصل عدد الرخص المسلمة بمركز امتحان عمالة سلا خلال سنة 2016 حوالي 16.239 رخصة (35,2% منها مسلمة للإناث)، وتأتي عمالة الصخيرات-تمارة في المرتبة الثانية ب 10.658 رخصة، منها 34,5% سلمت للنساء. في حين وصلت الرخص المسلمة بإقليم القتيطرة إلى 11.387 أي 16,7% أما عمالة الرباط فقد سلمت 10.088 رخصة وإقليم الخميسات سلم 7413 رخصة، أي ما يمثل 14,8% و 10,9% على التوالي من مجموع الرخص المسلمة بالجهة.

← النقل بالسكك الحديدية

تغطي شبكة السكك الحديدية المناطق الساحلية للجهة على مسافة تقدر ب 60 كلم، حيث تتمركز 8 محطات تتصل بخط مزدوج وتتوفر الجهة على أربع محطات سككية رئيسية ذات طاقة استيعابية كبيرة وهي: الرباط أكدال، والرباط المدينة، وسلا المدينة، وسلا تابريكت والقتيطرة.

← النقل الجوي

يعتبر مطار الرباط-سلا المطار الدولي الوحيد للربط الجوي المدني بالجهة، فخلال سنة 2016 سجلت حركة المسافرين رواجاً بلغ عدده حوالي 880.164 مسافر أي ما يمثل 4,8% من مجموع المسافرين على صعيد المملكة وهذا الرقم يضم "العابرين" و"مسافري الحركات الأخرى" كالتائرات الخاصة والطائرات العسكرية وطائرات الدولة التي ساهمت مجتمعة في حركات 6.995 مسافر.

الجدول رقم 107 : حركات المسافرين بمطار الرباط-سلا، سنة 2016

المجموع الكلي	الحركات الأخرى	الحركات التجارية			المطار	
		المجموع	العبور	الإقلاع		الوصول
880164	6995	873169	1	440655	432513	الرباط-سلا

المصدر : النشرة الإحصائية السنوية للمغرب، سنة 2017

البيان رقم 45: حركات المسافرين بمطار الرباط-سلا، سنة 2016

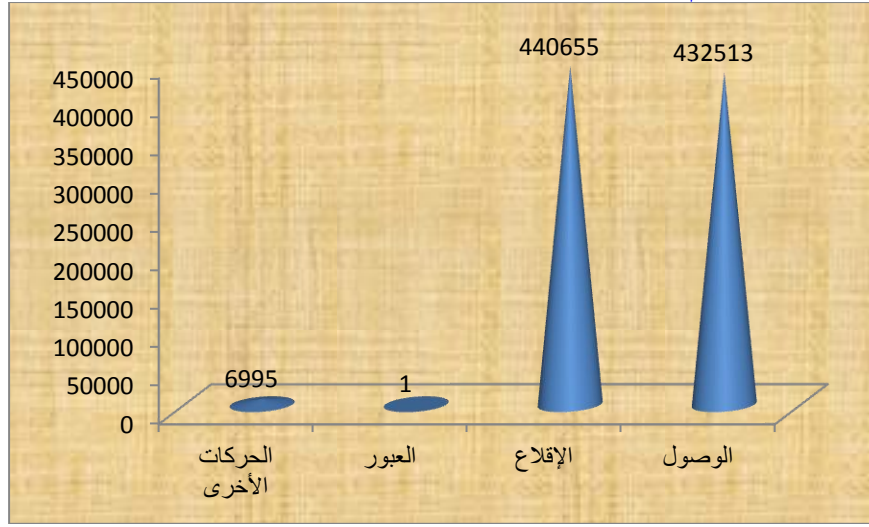

الجدول رقم 108 : حركات الطائرات بمطار الرباط-سلا، سنة 2016

المجموع	الحركات الأخرى	الحركات التجارية	المطار
8868	2131	6737	الرباط - سلا

المصدر : النشرة الإحصائية السنوية للمغرب، سنة 2017

2) المواصلات السلكية واللاسلكية

الاتصالات

نظرا للأهمية البالغة التي يكتسيها قطاع الاتصالات في مجال التنمية الاقتصادية والاجتماعية للبلاد، إذ أصبحت سرعة وجودة الاتصال والإعلام ضرورة ملحة لتطور المجتمع والاقتصاد، وأمام الحاجيات المتصاعدة للسكان والقطاعات الاقتصادية والاجتماعية فإن المؤسسات العاملة بهذا الميدان لا تدخر أي جهد لتلبية هذا الطلب وتنمية هذا القطاع. وتواكب التجهيزات المنجزة في هذا الإطار، خدمات مهمة عبر إدخال التكنولوجيات المتقدمة في الميدان وخاصة الهاتف المحمول والاتصالات الرقمية، حيث يساهم تحرير هذا القطاع من حدة المنافسة لفائدة الجودة.

3) السدود

يوجد بالجهة سدان كبيران وهما:

- سد سيدي محمد بن عبد الله على وادي رقرق تصل قدرة حمولة حوضه حوالي 480 مليون متر مكعب، ويستطيع التحكم في 140 مليون متر مكعب من المياه الصالحة للشرب وللاستعمال الصناعي بالمراكز المتواجدة بحوض أبي رقرق والمدن التي تقع بين الرباط والدار البيضاء. تم تشييد هذا السد خلال سنة 1975، وفي سنة 2004 تم انطلاق أشغال الزيادة في ارتفاعه لتصل حقينته حوالي 1,025 مليار متر مكعب.

- سد القنصرة الذي تصل قدرة حملته 230 مليون متر مكعب على وادي بهت. تستعمل مياهه للشرب والري واستخراج الطاقة الكهربائية. تم تشييد هذا السد خلال سنة 1926 وفي سنة 1969 تم الرفع من حقيته عن طريق الزيادة في ارتفاعه.

كما توجد إلى جانب هذين السدين 7 سدود تلية تساهم في تلبية الحاجيات المحلية من الماء الصالح للشرب وللماشية، كما هو موضح في الجدول الآتي :

الجدول رقم 109: السدود التلية للجهة، سنة 2016

السدود	تاريخ الإنشاء	الموقع	المهمة	الحجم العادي بالمتر مكعب
عريض	1986	الروماني	الماشية	700 000
سد بوقنادل	2001	زحليكة	الماشية	1 000 000
سد لغوالم	2002	الغوالم	الماشية	900 000
أيت لمرابطية	1985	بوقشمير	الماشية	200 000
بحيرة الولجة	1989	الغندور	السقي	47 000
سد الرويضة	1989	مقام الطلبة	السقي-الماشية	59 000
بحيرة النخيلة	1990	النخيلة	السقي-الماشية	72 000

المصدر : النشرة الإحصائية السنوية لسنة 2017

4) الكهرباء والماء الصالح للشرب

◀ الماء الصالح للشرب

يتم على صعيد الجهة استغلال الماء الصالح للشرب من طرف

المكتب الوطني للماء الصالح للشرب والشركة الخاصة رياضال لتوزيع الماء والكهرباء.

بلغت كميات الإنتاج الإجمالي للماء الشروب بالجهة من طرف المكتب الوطني للماء الصالح للشرب سنة 2015 أكثر من 257 مليون متر مكعب، منها 70,4% تم إنتاجها على صعيد ولاية الرباط-سلا 10,5% بإقليم القنيطرة، 6,4% بإقليم سيدي قاسم، 4,7% الخميسات، وما تبقى، أي 2,9% بإقليم سيدي سليمان.

أما مبيعات الماء الصالح للشرب من طرف المكتب الوطني فقد وصلت خلال سنة 2015 أكثر من 213 مليون متر مكعب. وقد بلغ عدد المشتركين المستهلكين لدى المكتب الوطني للماء الصالح للشرب 244401 زبونا، 35,4% منهم بإقليم الخميسات و 24,2% بإقليم سيدي قاسم و 17,5% بسيدي سليمان و 11,0% بإقليم القنيطرة و 11,9% بولاية الرباط-سلا-الصخيرات-تمارة.

الجدول رقم 110 : نشاط المكتب الوطني للكهرباء والماء الصالح للشرب بالجهة (1000 م³)، سنة 2015

عدد المشتركين المستهلكين	المبيعات		الإنتاج	العمالة أو الإقليم
	للمشتركين المستهلكين	لوكالات التوزيع		
26771	3288	11627	27077	القنيطرة
86558	9797	-	12205	الخميسات
-	2237	171990	194008	الرباط
294	40	-	-	سلا
59239	7008	-	16594	سيدي قاسم
42659	4632	-	7506	سيدي سليمان
28880	3291	-	-	الصخيرات-تمارة
244401	30293	183617	257390	الجهة

المصدر : النشرة الإحصائية السنوية للمغرب، سنة 2017

أما بخصوص إنتاج المياه السطحية، فقد سجل، خلال سنة 2015، إنتاج أكثر من 204 مليون متر مكعب من الماء، 94,8% من هذه الكمية تم إنتاجها بمحطة المعالجة الكائنة على سد سيدي محمد بن عبد الله والباقي تم إنتاجه بمحطة المعالجة المشيدة على سد القنصرة.

الجدول رقم 111 : تطور إنتاج المياه السطحية حسب محطة المعالجة (1000م³) من سنة 2013 إلى سنة 2015

السنوات			محطة المعالجة
2015	2014	2013	
194007696	192841033	184856877	سد سيدي محمد بن عبد الله
10592744	9948951	673150	سد القنصرة
204600440	202789984	185530027	المجموع

المصدر : النشرة الإحصائية السنوية للمغرب، سنة 2017

البيان رقم 46: إنتاج المياه السطحية حسب محطة المعالجة بالجهة من سنة 2013 إلى سنة 2015 (1000 م³)

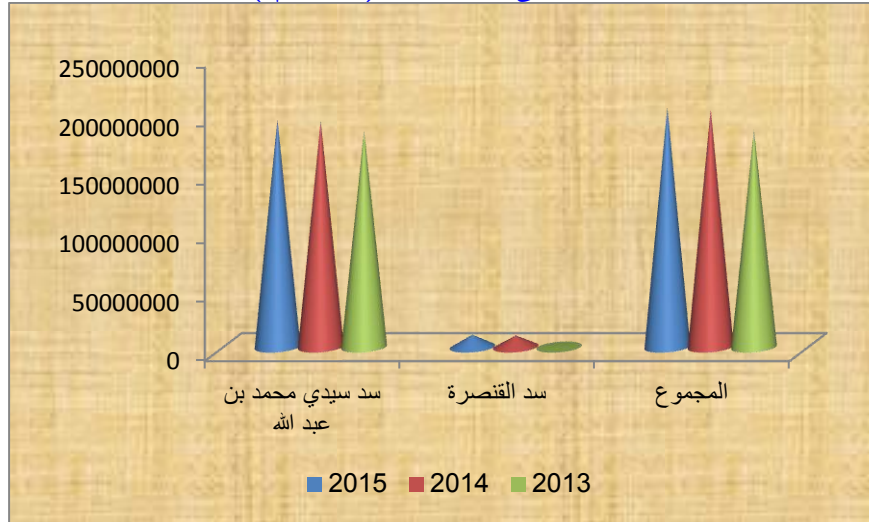

الكهرباء

يتم تدبير قطاع الكهرباء على صعيد ولاية الرباط-سلا من طرف شركة رياضال، وقد وصلت مبيعات الكهرباء، خلال سنة 2016 حوالي 83032 مليون كيلواط في الساعة (ك.و.س). أما حجم استثمارات هذه الشركة فقد أدركت 80.741 مليون درهم خلال نفس السنة. ويتوزع هذا الاستثمار بشكل متباين بين عمالات ولاية الرباط -سلا كما يتضح من الجدول التالي:

الجدول رقم 112 : توزيع استثمارات شركة رياضال في قطاع الكهرباء حسب عمالات ولاية الرباط-سلا، سنة 2016 (بمليون درهم)

العمالة أو الإقليم	البنيات التحتية	التوزيع	التجديد	المجموع
الرباط	17 546,07	8 919,24	5 121,50	17 546,07
سلا	27 842,41	9 773,45	4 106,58	27 842,41
الصخيرات - تمارة	4 183,53	3 330,91	817,39	4 183,53
الولاية	20 251,21	5 569,20	6 491,69	20 251,21
المجموع	69 823,22	27 592,80	16 537,16	69 823,22

المصدر: شركة رياضال 2017

البيان رقم 47: استثمارات شركة ريفال في قطاع الكهرباء حسب عمالات ولاية الرباط-سلا، سنة 2015 (بمليون درهم)

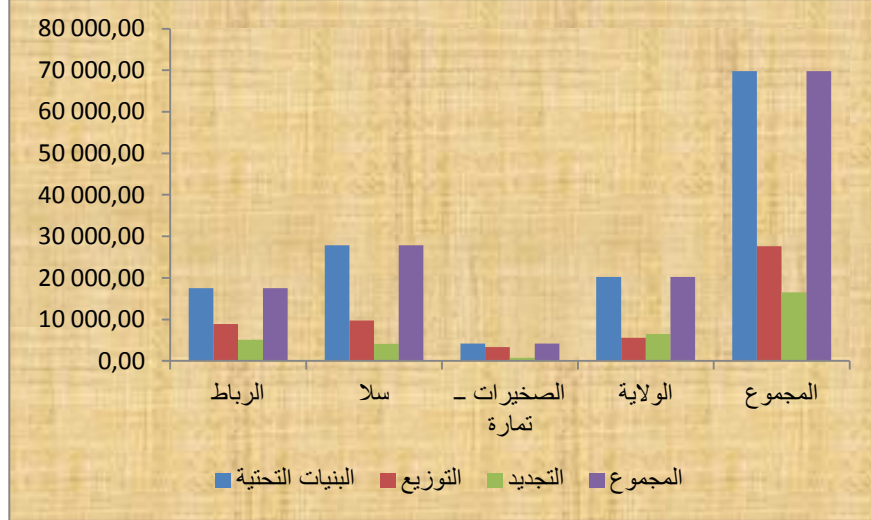

بالنسبة لعملية التوزيع، فتتم على الشكل التالي :

- ✓ عملية ربط المساكن بإقليم الخميسات بشبكة الكهرباء عن طريق المكتب الوطني للكهرباء؛
- ✓ عملية التوزيع على صعيد ولاية الرباط-سلا عن طريق شركة ريفال لتوزيع الماء والكهرباء.

سجلت مبيعات ريفال من الطاقة الكهربائية على صعيد الجهة، خلال سنة 2016، حوالي 99 022 ج.و.س كما هو مبين في الجدول التالي:

الجدول رقم 113: بيع الطاقة الكهربائية من طرف ريزال،
الكمية بجيكا واط ساعة، سنة 2016

المبيعات	المشتريات		الشهر
	القيمة (بألف درهم)	الكمية (بألف م3)	
6 172	36 364	7 450	يناير
6 063	34 082	6 982	فبراير
6 429	36 376	7 452	مارس
6 216	37 969	7 778	أبريل
6 838	40 981	8 396	ماي
7 470	45 174	9 255	يونيو
7 982	46 687	9 565	يوليوز
8 064	46 546	9 536	غشت
7 700	43 623	8 937	شتنبر
7 394	41 701	8 543	أكتوبر
6 605	36 780	7 535	نوفمبر
6 099	37 063	7 593	دجنبر
83 032	483 346	99 022	المجموع

المصدر : ريزال

5) الإسكان والتعمير

يلعب قطاع البناء دورا ذا أهمية بالغة في التنمية الإقتصادية والإجتماعية للبلاد، حيث يؤثر بطريقة مباشرة على كثير من الأنشطة الأخرى وأصبح يعتبر حاليا من أهم المؤشرات التي تقدم نظرة حول درجة تقدم ورفاهية السكان والتطور المنجز في بلد ما.

تحظى جهة الرباط-سلا-زمور-زعير بحكم موقعها الإستراتيجي وباحتضانها للعاصمة الإدارية للمملكة بمؤهلات سياحية واقتصادية

واجتماعية وأنشطة أساسية أخرى متعددة تجعلها محط أنظار وموضع اهتمام. وتشكل هذه المؤهلات أحد عناصر استقطاب وهجرة السكان نحو الجهة، حيث يتمركز جل المهاجرين من شتى مناطق المملكة بمدينة سلا وتمارة على شكل تجمعات سكنية متناثرة بكثافة عالية لذوي الدخل المحدود. هذه الإشكالية لم تجعل الجهة بمعزل عن تنامي ظاهرة مدن الصفيح والسكن العشوائي الناقص التجهيز بل جعلتها من الجهات الأولى بالمملكة الخاضعة بقوة لظاهرة انتشار هذا النوع من السكن.

← إحصائيات رخص البناء

يشكل عدد رخص البناء المسلمة بالجماعات الحضرية مؤشرا مهما يعكس مدى الديناميكية التي يتسم بها قطاع الإسكان، ويوضح الجدول رقم 116 وضعية هذه الرخص حسب عمالات وأقاليم الجهة لسنة 2016.

بلغ عدد رخص البناء المسلمة بالجماعات الحضرية للجهة لسنة 2015 حوالي 8978 رخصة وقد انخفض هذا الرقم ليصل إلى 8905 رخصة خلال سنة 2016 موزعة حسب عمالات وأقاليم الجهة على الشكل التالي: 28,5% بإقليم الخميسات 25,9% بإقليم القنيطرة و 14,5% بعمالة سلا و 17,0% بعمالة الصخيرات-تمارة و 6,3% بسيدي قاسم و 4,4% بعمالة الرباط وأخيرا 3,3% بسيدي سليمان. أما المساحة الإجمالية المسقفة فبلغت حوالي 2.581.006 متر مربع خلال سنة 2015 و 3.115.244 متر مربع سنة 2016 أي زيادة وصلت 20,7%، بينما ارتفعت المساحة المبنية من 839.131 م² إلى 1.030 352 متر مربع بين

سنتي 2015 و 2016 على التوالي.

وقد وفرت حركة البناء على صعيد الجهة، خلال سنة 2016 حوالي 20.309 مسكن تحتوي على 57.068 غرفة، أي ما يعادلتقريبا 3 غرف بكل مسكن.

من خلال معطيات رخص البناء المسلمة بالجماعات الحضرية للجهة سنة 2016، يلاحظ أن المساكن المغربية تشكل أهم أنواع البناء المنجزة على صعيد الجهة، سواء من حيث عدد الرخص أوالمساحة المسقفة منها والمبنية، في حين تحتل العمارات الرتبة الأولى من حيث القيمة المتوقعة وعدد الغرف.

وقد شكل عدد رخص البناء المتعلقة بصنف "المسكن المغربي" لسنة 2016 حوالي 66,9% من مجموع الرخص المسلمة على صعيد الجهة، يليها صنف العمارات بنسبة 14,0% والبنائات الصناعية والتجارية بنسبة 9,5% والفيالات ب 4,3%.

وتعتبر العمارات أهم أصناف البناء المساهمة في الاستثمارات المخصصة للبناء بكل أنواعه، حيث بلغت قيمتها المتوقعة 2042784.190 ألف درهم وهو ما يمثل 36,0% من القيمة المخصصة على صعيد الجهة. تليها المساكن المغربية 1410708 وهو ما يمثل 24,9% من القيمة المتوقعة ثم تأتي البنائات الصناعية والتجارية ب 1116152 ألف درهم أي 9,5% من القيمة المتوقعة بعد ذلك يأتي صنف الفيالات بنسبة 4,3% وأخيرا البنائات الإدارية بنسبة 0,7%. أما الأنواع الأخرى فتمثل نسبة 4,6%.

الجدول رقم 114: رخص البناء المسلمة بالجماعات الحضرية بالجهة، القيمة بألف درهم، سنة 2016

العمالة أو الإقليم	عدد الرخص	المساحة المسقفة (م ²)	المساحة المبنية (م ²)	القيمة المتوقعة	عدد المساكن	عدد غرف السكنى
القنيطرة	2307	541449	158424	666624	4468	12115
الخميسات	2540	409303	139813	447140	2851	8345
الرباط	392	351518	133707	1568491	978	3816
سلا	1295	896883	245815	1553880	6101	15889
سيدي قاسم	565	119064	44896	134998	1048	2953
سيدي سليمان	293	58330	26726	105810	400	1206
الصخيرات - تمارة	1513	738697	280971	1193341	4463	12744
الجهة	8905	3115244	1030352	5670284	20309	57068

المصدر : النشرة الإحصائية السنوية للمغرب، سنة 2017

الجدول رقم 115: رخص البناء المسلمة بالجماعات الحضرية بالجهة حسب صنف البناء، (القيمة بالألف درهم)، سنة 2016

صنفالبناء	عددالرخص	المساحة المسقفة(م ²)	المساحة المبنية(م ²)	القيمة المتوقعة	عددالمساكن	عددالغرف
عمارات	1251	1209464	283106	2042784	9158	25151
فيلات	383	140425	68317	304670	578	2224
مساكن مغربية	5960	1117474	383773	1410708	10573	29693
بنايات صناعية وتجارية	842	392591	165138	1116152	-	-
بنايات إدارية	62	182090	86804	640389	-	-
بنايات أخرى	407	73200	43214	155581	-	-
الجهة	8905	3115244	1030352	5670284	20309	57068

المصدر : النشرة الإحصائية السنوية للمغرب، سنة 2017

البيان رقم 48: رخص البناء المسلمة بالجماعات الحضرية للجهة حسب صنف البناء، سنة 2016

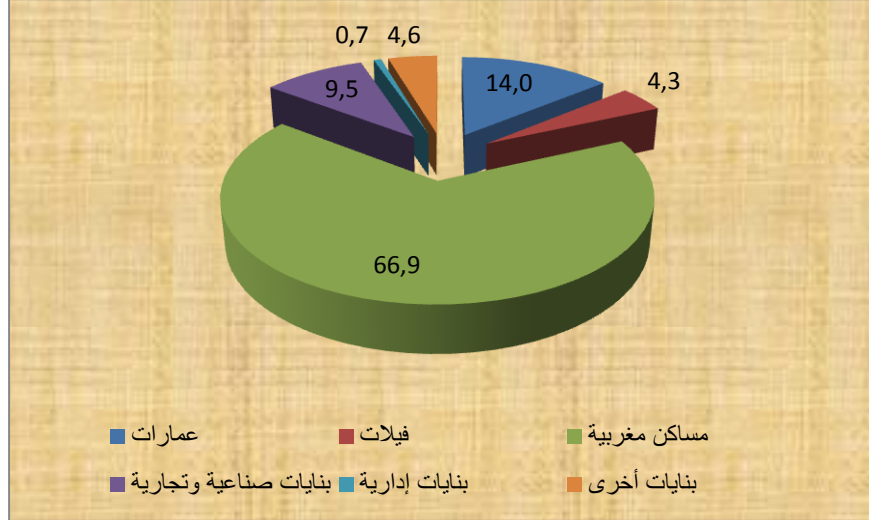

← تسجيل بيع العقارات وثمان المتر المربع للبنىات الجديدة

بلغ ثمن المتر المربع للبنىات الجديدة سنة 2016 حوالي 1300 درهم، وتعتبر عمالة الرباط من المدن التي تشكو من غلاء ثمن المتر المربع الواحد حيث وصل إلى سقف 2349 درهم. ويأتي إقليم سيدي سليمان في المرتبة الثانية ب 1775 ثم عمالة الصخيرات-تمارة ب 1459 درهم للمتر المربع تليها عمالة سلا ب 1228 درهم للم² وإقليم القنيطرة ب 1212 درهم للم² وسيدي قاسم ب 1148 درهم للم² وأخيرا إقليم الخميسات لا يتعدى ثمن المتر المربع به 1067 درهم.

أما حسب الصنف، فثمان المتر المربع وصل أعلى قيمة بالنسبة للبنىات الصحية ب 3500 درهم تليها البنىات الإدارية ب 2547 ثم في المرتبة الثالثة تأتي الفيلات ب 1871 ثم البنىات التعليمية ب 1846 درهم، تليها البنىات الصناعية والتجارية ب 1368 درهم فالعمارات ب 1325

درهم، ثم المساكن المغربية ب 1249 درهم وأخيرا مساكن أخرى ب 917
درهم للم².

الجدول رقم 116: ثمن المتر المربع (بالدرهم) للبنىات الجديدة حسب عمالات وأقاليم الجهة وصنف البناء، سنة 2016

العمالة أو الإقليم	عمارات	فيلات	سكنى مغربية	بنىات صناعية وتجارية	الصحة	التعليم	بنىات إدارية	بنىات أخرى	المجموع
القنيطرة	1200	1440	1201	1200	-	1200	-	-	1212
الخميسات	1024	1154	1085	1347	-	1250	1150	800	1067
الرباط	1932	3290	1376	2795	-	3000	3771	3312	2349
سلا	1279	1152	1170	1321	2000	3128	1750	2098	1228
سيدي قاسم	1100	1100	1149	1149	-	1200	-	-	1148
سيدي سليمان	1680	2000	1747	1875	-	-	-	-	1775
الصخيرات - تمارة	1295	1685	1457	1647	5000	1500	1500	1417	1459
الجهة	1325	1871	1249	1368	3500	1846	2547	917	1300

المصدر: النشرة الإحصائية السنوية للمغرب، سنة 2017

خاتمة

إن ما تحظى به جهة الرباط - سلا القنيطرة من موقع جغرافي متميز بسهولة وهضابها وغاباتها وما تزخر به من مؤهلات في مختلف المجالات أهلها للقيام بأدوار مختلفة إدارية، اقتصادية، اجتماعية وثقافية. كما أن ثراءها الثقافي والتاريخي أظفى عليها طابعا سياحيا متألقا وزاد من إشعاعها الوطني والدولي. وهي من خلال المشاريع المهيكلية التي عرفتها في العقد الأخير وكذا التي تشهدنا حاليا في مختلف الميادين مكنتها من إحداث نقلة نوعية في مجال تنميتها. ولا بأس من استعراض البعض منها كتهيئة ضفاف نهر أبي رقراق الذي يصل بين حضرتي الرباط وسلا وما صاحبه من انطلاق الطرامواي وإعادة تأهيل عدة قناطر كقنطرة الحسن II والفاء، اللتان تعتبران قاطرة وصل بين شمال وجنوب الجهة. أما فيما يخص المجال العمراني فقد تم خلق أقطاب حضرية جديدة كالأقطاب الحضري تامسنا وإنجاز برامج للتأهيل الحضري والبيئي بالكثير من الحواضر وإعادة هيكلة مجموعة من الأحياء بعدة مناطق بالجهة حيث تم الإعلان عن عدة مدن بدون صفيح كمدينة تيفلت للمثال لا للحصر. كما عرفت الجهة عدة تظاهرات ثقافية وعلمية واكبت الدينامية الاقتصادية والاجتماعية للجهة وساهمت في ترسيخ إشعاعها السياحي والثقافي الوطني والدولي.

كما تعرف جهة الرباط-سلا-القنيطرة تحولا اقتصاديا حقيقيا، من خلال تموقعها ضمن المهن العالمية للمغرب، خاصة الأفسورين (ترحيل الخدمات) والسيارات والملاحة الجوية والفضاء والإلكترونيك والنسيج والجلد والصناعة

الغذائية، كما تم تشجيع تنمية العديد من القطاعات الصناعية القوية، خاصة النسيج والصناعة الكيماوية وشبه الكيماوية، التي ساهمت في استقطاب استثمارات وطنية وأجنبية مهمة. وقد تعزز هذا التوجه الاستراتيجي بميلاد فضاء للتكنولوجيا الحديثة تكنوبولس على مساحة 300 هكتار سيساهم بدون شك في ترسيخ الدور الطلائعي الذي تلعبه الجهة في مجال التكوين والبحث العلمي والتكنولوجيا باعتبارها القطب الجامعي والتكنولوجي الأول على المستوى الوطني. وكذا صناعة السيارات بإقليم القنيطرة.

وبناء على المؤشرات الاقتصادية المتوفرة، تعتبر جهة الرباط-سلا-القنيطرة من الجهات التي تساهم بشكل فعال في التنمية الاقتصادية والاجتماعية حيث أنها من بين الأربع جهات الأكثر مساهمة في خلق الثروة الوطنية ويتعلق الأمر بجهات الدار البيضاء-سطات، الرباط – سلا القنيطرة، طنجة-تطوان-الحسيمة ومراكش – آسفي.

ولابد من الإشارة إلى أن الجهة تحظى باهتمام خاص ومتواصل من طرف المجالس المنتخبة والسلطات المختصة لتدبير شؤونها والارتقاء بمجالها الترابي وتأهيله والرفع من قدرتها التنافسية وتحسين ظروف عيش ساكنتها.

المديرية الجهوية بالرباط
ص - ب : 8823 - 4. زنقة عين أسردون - أكدال - الرباط
الهاتف : +21237779418
الفاكس : +21237686967
البريد الإلكتروني : rabat_hcp@yahoo.fr